

# VÝROČNÍ ZPRÁVA STÁTNÍHO OBLASTNÍHO ARCHIVU V LITOMĚŘICÍCH ZA ROK 2021

Státní oblastní archiv v Litoměřicích

Krajská 48/1, 412 01 Litoměřice

tel. 477755975, fax: 477755992

e-mail: [info@soalitomerice.cz](mailto:info@soalitomerice.cz)

zřízen zákonem č. 499/2004 Sb. o archivnictví a spisové  
službě a o změně některých zákonů, ve znění pozdějších  
předpisů

# Výroční zpráva Státního oblastního archivu v Litoměřicích za rok 2021

Předkládá

Mgr. Vítězslav Lisec  
ředitel Státního oblastního archivu  
v Litoměřicích

Litoměřice 28. 2. 2022

# I. PERSONÁLNÍ PODMÍNKY ARCHIVU

## 1. Personální obsazení archivu (systemizovaná místa)

Organizační jednotka	Zařazení	Služební označení <sup>(1)</sup>	Jméno	Specializace	Další odborné aktivity
Útvar ředitele	ředitel archivu	vrchní rada	Mgr. Vítězslav Lisec		
Útvar ředitele	zástupce ředitele	vrchní rada	PhDr. Marek Poloncarz	metodik elektronických dokumentů	člen redakční rady Tereziánských listů, člen komise pro sbírkotvornou činnost Památníku Terezín, člen komise pro SZZ katedry filozofie a politologie FF UJEP
Útvar ředitele	interní auditorka	odborný rada	Mgr. Dana Mitková		
Útvar ředitele	personalistka	rada	Ing. Hana Hlaváčková		
Útvar ředitele	asistentka		Bc. Miluše Zákravská		
Útvar ředitele	mzdová účetní	odborný referent	Petra Švihlíková		
Útvar ředitele	správce ICT		Vlastimil Rošlapil		
Útvar ředitele	správce ICT		Ing. Pavel Dokoupil		
Odbor provozně ekonomický	ředitelka odboru	odborný rada	Ing. Karina Zejbrdlíková		
Odbor provozně ekonomický	právníčka	odborný rada	Mgr. Olga Košíňová Kottová		
Odbor provozně ekonomický	investiční referent	rada	Bc. Milada Špatenková		
Provozní oddělení	vedoucí oddělení		Martin Hubený		
Provozní oddělení	dopravní referent		Stanislav Žákovský		
Provozní oddělení	asistentka		Šárka Holcová		
Ekonomicko správní oddělení	vedoucí oddělení		Ing. Věra Hrebinková		

Ekonomicko správní oddělení	referentka majetkové správy		Iva Holobírková		
Ekonomicko správní oddělení	účetní		Marie Kuželková		
Ekonomicko správní oddělení	účetní		Pavčina Barcalová		
Odbor archivní	ředitelka odboru	odborný rada	Mgr. Daniela Brokešová	zpřístupňování archiválií, exkurze	členka redakční rady Porta Bohemica
Odbor archivní	archivář	odborný rada	Mgr. Petr Kopečka	zpřístupňování a využívání archiválií	
Odbor archivní	archivářka	odborný referent	Martina Laube	využívání archiválií, dohled nad fyzickým stavem archiválií, studijní a bezpečnostní kopie	
Odbor archivní	archivářka	odborný rada	Mgr. Hana Barusová (úvazek 0,5)	zpřístupňování a využívání archiválií	
Odbor archivní	archivářka		Bc. Lenka Divišová (úvazek 0,5)	zpřístupňování a využívání archiválií	
Odbor archivní	archivářka	odborný rada	Mgr. Markéta Vladyková, Ph.D.	vedoucí pracovní skupiny pro implementaci nových základních pravidel a archivní SW, zpřístupňování archiválií, koordinace projektů digitalizace archiválií v SOA, správa databází, exkurze	členka redakční rady Porta Bohemica
Odbor archivní	archivářka	odborný rada	Mgr. Lucie Vavříčková	zpřístupňování a využívání archiválií	

Odbor archivní	archivářka	odborný rada	Mgr. Hana Legnerová	zpřístupňování a využívání archiválií, exkurze, výstavy	členka redakční rady Porta Bohemica
Odbor archivní	archivářka		Mgr. Ludmila Lambeinová Ph.D.	zpřístupňování a využívání archiválií	
Odbor archivní	archivářka	odborný referent	Anna Hladová (úvazek 0,75)	knihovna pracoviště, dohled nad fyzickým stavem archiválií, administrativa	
Odbor archivní	archivářka	odborný referent	Jaromír Tlustý (úvazek 0,25)	dohled nad fyzickým stavem archiválií	
OVONAD[2]	vedoucí oddělení	odborný rada	Mgr. Sabina Dušková	využívání archiválií, matriční rešerše, exkurze	členka redakční rady Porta Bohemica
OVONAD	archivářka	odborný referent	Jana Vanišová	obsluha badatelný, matriční rešerše	
OVONAD	knihovnice	odborný referent	Hana Struhová	vedení knihovny, matriční rešerše	
OVONAD	restaurátorka		Zdena Česalová	ochrana archiválií	
OVONAD	restaurátorka		MgA. Alena Fecskeová	ochrana archiválií	
OVONAD	restaurátorka		MgA. Pavla Bártová	ochrana archiválií	
OVONAD	restaurátorka		BcA. Barbora Martinková	ochrana archiválií	
OMKVAE[3]	vedoucí oddělení	odborný rada	Mgr. Tomáš Krýda	předarchivní péče	
OMKVAE	archivářka	rada	Mgr. Šárka Hradiská	předarchivní péče	
OMKVAE	archivář	odborný rada	Mgr. Jiří Adámek	evidence NAD, předarchivní péče, operátor PEvA	
OMKVAE	archivářka	rada	Ing. Petra Dvorská	předarchivní péče	
pobočka Děčín	vedoucí oddělení	odborný rada	Mgr. Otto Chmelík	zpřístupňování archiválií, badatelna, soupisy, rešerše	člen redakční rady Porta Bohemica

pobočka Děčín	archivář	odborný rada	PhDr. Václav Zeman	zpřístupňování archiválií, badatelna, soupisy, rešerše	předseda ediční rady SOA
pobočka Děčín	archivářka		Mgr. Tereza Škrnová	zpřístupňování archiválií, badatelna, soupisy, rešerše	
pobočka Děčín	archivářka	odborný referent	Pavla Jaklová	zpřístupňování archiválií, badatelna, knihovna	
pobočka Děčín	archivářka	odborný rada	Mgr. Stanislava Jará	zpřístupňování archiválií, badatelna, soupisy, rešerše	
SOkA Česká Lípa	vedoucí SOkA	odborný rada	PhDr. Petr Kozojed	zpřístupňování archiválií, předarchivní péče, bibliografie, sledování fyzického stavu archiválií	člen ediční rady SOA, člen redakční rady sborníku Bezděz
SOkA Česká Lípa	archivářka	odborný rada	Mgr. Ivana Austová	zpřístupňování archiválií, předarchivní péče	
SOkA Česká Lípa	archivář	odborný rada	Mgr. Michal Rádl	zpřístupňování archiválií, předarchivní péče, evidence přírůstků archiválií	člen redakční rady sborníku Bezděz
SOkA Česká Lípa	archivářka	odborný rada	Mgr. Blanka Michnová	zpřístupňování archiválií	
SOkA Česká Lípa	archivářka	odborný referent	Jaroslava Jarolímková	badatelna, vedení knihovny, výpisy a opisy archiválií	
SOkA Česká Lípa	archivářka	odborný referent	Martina Brůžková	administrativa, hospodářská agenda, zpřístupňování archiválií	

SOkA Děčín	vedoucí SOkA	odborný rada	Mgr. Jan Němec	předarchivní péče	redaktor Děčínských vlastivědných zpráv, člen poradního sboru pro sbírkotvornou činnost Oblastního muzea v Děčíně
SOkA Děčín	archivář	odborný rada	Petr Joza	zpřístupňování archiválií, předarchivní péče	redaktor Děčínských vlastivědných zpráv
SOkA Děčín	archivář	odborný rada	Mgr. Tomáš Valtr	zpřístupňování archiválií	
SOkA Děčín	archivář	odborný rada	Mgr. Marcela Zemanová Ph.D.	zpřístupňování archiválií, předarchivní péče	
SOkA Děčín	archivář	odborný referent	Antonín Votápek	evidence NAD, obsluha badatelný	
SOkA Děčín	archivářka	odborný referent	Kateřina Házová	zpřístupňování archiválií, hospodářská agenda, administrativa	
SOkA Chomutov	vedoucí SOkA	odborný rada	Mgr. et PaedDr. Petr Rak, Ph.D.	zpřístupňování archiválií, předarchivní péče	člen Vědecké archivní rady, ediční rady SOA, redakční rady SAP, výuka na UJEP
SOkA Chomutov	archivářka	odborný rada	Mgr. Michaela Balášová	zpřístupňování archiválií, předarchivní péče	
SOkA Chomutov	archivářka	odborný referent	Lada Guske	zpřístupňování archiválií, předarchivní péče, evidence NAD	
SOkA Chomutov	archivářka	odborný referent	Lenka Sikorová	evidence NAD, administrativa, hospodářská agenda	
SOkA Chomutov	archivářka	vrchní referent	Ing. Iveta Ferencová	zpřístupňování archiválií, vedení knihovny, badatelská agenda	

SOkA Jablonec n. N.	vedoucí SOkA	odborný rada	Mgr. Jan Kašpar	zpřístupňování archiválií, předarchivní péče	člen redakční rady sborníku Fontes Nissae, člen Muzejní rady Muzea skla a bižuterie v Jablonci nad Nisou, člen revizní komise Ještědské pobočky ČAS, člen komise pro udělování ceny města Jablonce nad Nisou za zásluhy PRO MERITIS, spojené s čestným občanstvím města
SOkA Jablonec n. N.	archivář	odborný rada	Mgr. Jakub Feige	zpřístupňování archiválií, vedení badatelný, předarchivní péče	
SOkA Jablonec n. N.	archivář	odborný rada	Mgr. Pavlína Gottsteinová	zpřístupňování archiválií, předarchivní péče, badatelská agenda	
SOkA Jablonec n. N.	archivářka		Martina Levinská	vedení knihovny, hospodářská agenda	
SOkA Jablonec n. N.	archivářka	odborný referent	Šárka Kubátová	zpřístupňování archiválií, digitalizace	
SOkA Jablonec n. N.	archivářka	odborný referent	Karolína Javůrková	evidence NAD, zpřístupňování archiválií, badatelská agenda	
SOkA Liberec	vedoucí SOkA	odborný rada	Mgr. Robert Filip	zpřístupňování archiválií, předarchivní péče, soupisy, rešerše	člen redakční rady Severočeského muzea Liberec a ediční rady SOA
SOkA Liberec	správce depozitáře		Mgr. Pavel Pilz (úvazek 0,5)	obsluha badatelný, zpřístupňování archiválií, soupisy, rešerše	
SOkA Liberec	archivářka	vrchní referent	Ing. Jana Jílková	administrativa, hospodářská agenda, zpřístupňování archiválií	



SOkA Liberec	archivář	rada	Bc. Radek Brož	obsluha badatelný, zpřístupňování archiválií, soupisy, rešerše	
SOkA Liberec	archivář	rada	Bc. Petr Kolín, DiS.	zpřístupňování archiválií, předarchivní péče, evidence NAD	
SOkA Liberec	archivář	rada	Mgr. Antonín Rimek	obsluha badatelný, zpřístupňování archiválií, soupisy, rešerše	
SOkA Liberec	archivářka	odborný rada	Mgr. Jana Pažoutová	zpřístupňování archiválií, soupisy, rešerše	
SOkA Liberec	restaurátorka		Mgr. BcA. Jana Chocholoušková	ochrana archiválií	
SOkA Liberec	restaurátorka		Dagmar Jelínková	ochrana archiválií	
SOkA Liberec	restaurátorka		Bc. Lenka Růžičková- Eisnerová	ochrana archiválií	
SOkA Litoměřice	vedoucí SOkA	odborný rada	PhDr. Ilona Kotyzová	předarchivní péče, zpřístupňování a využívání archiválií	členka Poradního sboru pro sbírkotvornou činnost Památníku Terezín
SOkA Litoměřice	archivář	odborný rada	Mgr. Eliška Lžičařová	předarchivní péče, zpřístupňování a využívání archiválií	
SOkA Litoměřice	archivář	rada	Mgr. Jana Baboráková	předarchivní péče, zpřístupňování a využívání archiválií	
SOkA Litoměřice	technický pracovník		Jaroslav Najman	správa a údržba majetku	
SOkA Litoměřice	archivářka	odborný referent	Lenka Najmanová	hospodářská agenda, administrativa, zpřístupňování archiválií	

SOkA Litoměřice	archivář	odborný rada	Mgr. Hynek Oberhel	předarchivní péče, zpřístupňování a využívání archiválií, evidence	
SOkA Louny	vedoucí SOkA	odborný rada	PhDr. Jan Mareš, Ph.D.	předarchivní péče, zpřístupňování archiválií, evidence NAD	člen ediční rady SOA Litoměřice, výuka PVH na FF UJEP Ústí n. Labem
SOkA Louny	archivářka		Mgr. Jana Baráková	předarchivní péče, zpřístupňování archiválií, badatelna	
SOkA Louny	archivářka	odborný rada	Mgr. Jana Kuprová	zpřístupňování archiválií, badatelna	
SOkA Louny	archivářka	rada	Mgr. Kateřina Čížková	zpřístupňování archiválií, vedení knihovny, hospodářská agenda, administrativa	
SOkA Louny	technický pracovník		Eva Tůmová (úvazek 0,4)	správa a údržba majetku	
SOkA Louny	technický pracovník		David Klogner (úvazek 0,5)	digitalizace, očista a katalogizace archiválií, správa a údržba majetku	
SOkA Most	vedoucí SOkA	odborný rada	Mgr. Martin Myšička	evidence NAD, předarchivní péče zpřístupňování archiválií, soupisy a rešerše, badatelna	výuka na FF UJEP
SOkA Most	archivář	odborný rada	Mgr. Jana Šťastná	předarchivní péče, kontrolní činnost, zpřístupňování archiválií, soupisy a rešerše	
SOkA Most	archivář	rada	Bc. Markéta Macháčová	vedení knihovny a badatelna, soupisy a rešerše	

SOkA Most	archivářka	odborný rada	Mgr. Ivo Černý	vedoucí objektu (pracoviště Most), zpřístupňování a využívání archiválií, obsluha badatelný	
SOkA Most	správce depozitáře		Jiřina Fenclová	fotooddělení, zpracování fotodokumentace, badatelna, administrativa, hospodářská agenda	
SOkA Most	archivář	rada	Bc. Aleš Olbram Hoffmann	předarchivní péče, zpřístupňování archiválií, soupisy a rešerše, badatelská agenda	
SOkA Semily	vedoucí SOkA	odborný rada	Mgr. Pavel Jakubec	předarchivní péče, správa databází, rešerše, zpřístupňování archiválií	tajemník redakční rady archivní ročenky, předseda Ještědské pobočky ČAS, člen výboru Pekařovy společnosti Českého ráje a letopisecké komise MÚ Turnov
SOkA Semily	archivářka (úvazek 0,8)	odborný rada	PhDr. Daniela Coganová	předarchivní péče, zpřístupňování archiválií, předarchivní péče, rešerše	
SOkA Semily	archivářka	odborný referent	Michaela Menšíková	zpřístupňování archiválií, rešerše	
SOkA Semily	archivářka	rada	Bc. Martina Housová	zpřístupňování archiválií, badatelská agenda	
SOkA Semily	archivářka	odborný referent	Drahomíra Brádlarová	hospodářská agenda, administrativa, zpřístupňování archiválií, soudobá dokumentace	
SOkA Semily	technický pracovník		Milan Jech	správa a údržba majetku	

SOKA Teplice	vedoucí SOKA	odborný rada	Mgr. Lada Kosmálová	zpřístupňování archiválií, předarchivní péče, rešerše	
SOKA Teplice	archivářka	odborný rada	Mgr. Aneta Pilná	zpřístupňování archiválií, předarchivní péče, rešerše	
SOKA Teplice	archivářka	rada	Vladimíra Tučková	vedení knihovny, zpřístupňování archiválií, rešerše	
SOKA Teplice	archivářka	vrchní referent	Markéta Poštová	evidence NAD, předarchivní péče, rešerše, digitalizace, hospodářská agenda, administrativa	
SOKA Teplice	archivářka	odborný referent	Olga Michajlova	obsluha badatelny, rešerše	
SOKA Teplice	technický pracovník		Eva Šenková (úvazek 0,4)	správa a údržba majetku	
SOKA Teplice	technický pracovník		Jiří Michálek (úvazek 0,5)	správa a údržba majetku	

<sup>[1]</sup> Uvádí se u zaměstnanců ve  
služebním poměru dle zákona  
o státní službě

<sup>[2]</sup> Oddělení využívání a  
ochrany Národního archivního  
dědictví

<sup>[3]</sup> Oddělení metodiky, kontroly,  
výběru archiválií a evidence  
NAD

<sup>[3]</sup> Oddělení metodiky, kontroly,  
výběru archiválií a evidence  
NAD

## 2. Systemizovaný a skutečný stav pracovníků a jejich funkční zařazení k 31. 12. 2021

Druh pracovní činnosti	Systematizovaný stav	Skutečný stav
1. Řízení (ředitel, vedoucí oddělení, auditor)	20 (18/2)	20 (18/2)
2. Ekonomika, administrativa (ekonomové, účetní, hospodářky, sekretářky, písařky, podatelny apod.)	9 (4/5)	9 (4/5)
3. Správa budov, autoprovoz (správci budov, topiči, údržbáři, uklízečky, ostraha, řidiči)	5 (0/5)	7 (0/7)
4. Informatika	2 (0/2)	2 (0/2)
5. Konzervace a restaurování, preventivní péče o archiválie	7 (0/7)	7 (0/7)
6. Reprografie	0	0
7. Badatelské služby	7 (7/0)	7 (7/0)
8. Vydavatelská a propagační činnost (redaktoři, grafici, tiskaři)	0	0
9. Předarchivní péče, kontrolní činnost	15 (15/0)	15 (15/0)
10. Archivní evidence a metodika	2 (2/0)	2 (2/0)
11. Péče o archiválie, zpracování archiválií, správa archivních souborů	40 (38/2)	40 (38/2)
12. Zahraniční styky	0	0
Celkem	107 (84/23)	109 (84/25)

**Vysvětlivka:** čísla v závorce označují počet zaměstnanců na služebních místech/na pracovních místech.

### KOMENTÁŘ:

Podrobnější členění pracovních činností podle specializace v položkách 7, 9, 10 a 11 nelze přesně vztáhnout na pracovní náplně a výkony jednotlivých pracovníků, kteří činnosti uvedené v těchto bodech vykonávají převážně jako kumulované, zejména v jednotlivých vnitřních organizačních jednotkách (okresní archivy), navíc supluje nedostatek administrativních pracovníků (položka 2) a provádějí základní administrativní a účetní práce.

Rovněž vedoucí jednotlivých odborných oddělení, pobočky a vedoucí okresních archivů zároveň s řízením vykonávají odbornou činnost, zejména v oblasti předarchivní péče, kontrolní činnosti, zpracování a správy archivních souborů.

## Schéma řízení archivu k 31. 12. 2021

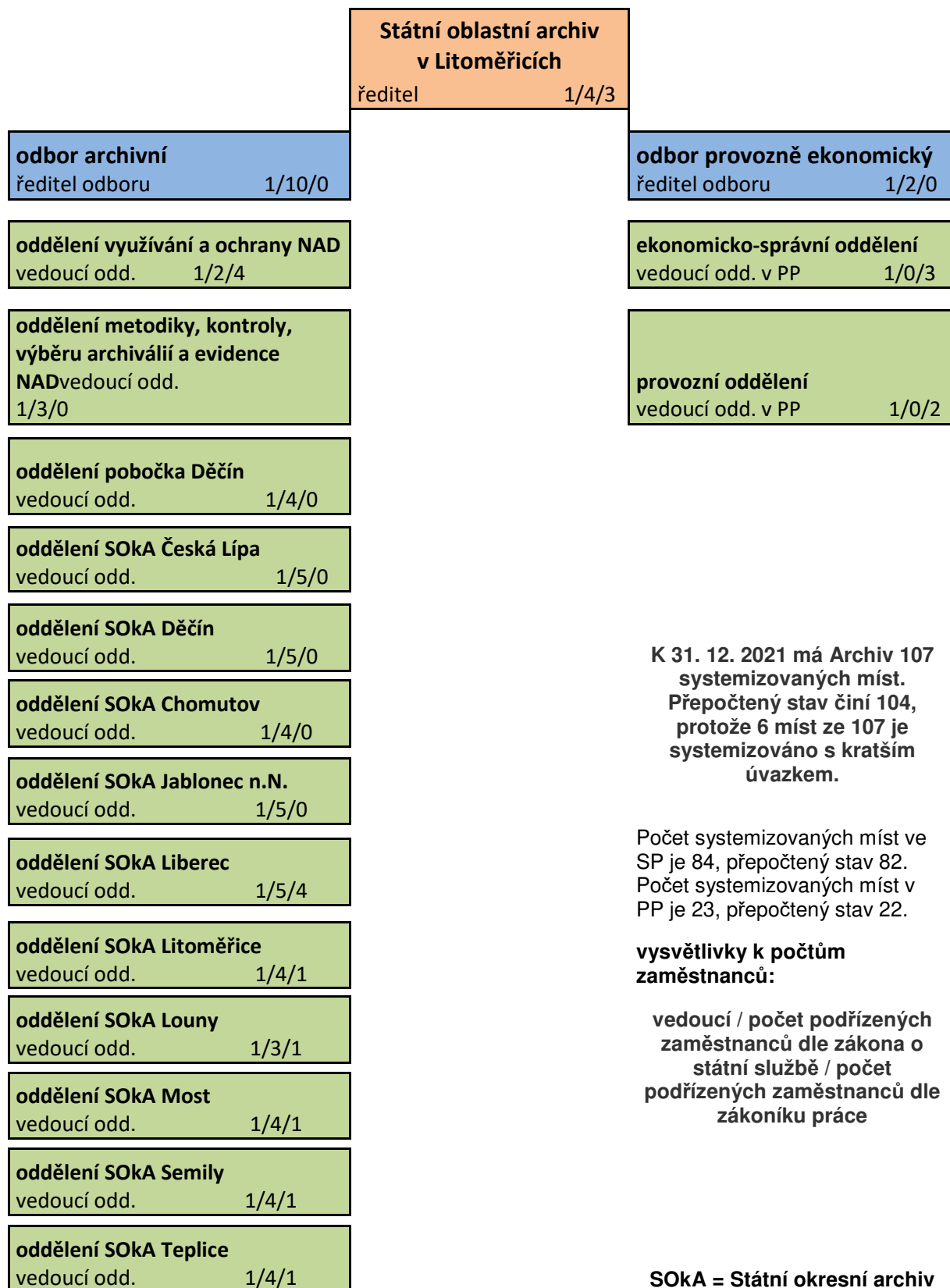

## II. CELKOVÉ MNOŽSTVÍ ARCHIVÁLIÍ V ZÁKLADNÍ EVIDENCI NAD

### 1. Základní souhrnné informace ze základní evidence (Zdroj PEvA)

Archiv		Počty, metráž a zpracovanost archivních souborů						Fyzický stav archiválií		Archivní pomůcky
		Uloženo v archivu***			Celkem					
		počet	metráž [bm] velikost [MB]	metráž [%] MB [%]	počet	metráž [bm] velikost [MB]	metráž [%] MB [%]		počet	počet
1	2	3*	4**	5****	6*	7**	8****		9	10 <sup>i)</sup>
214000010 Státní oblastní archiv v Litoměřicích	N:	174	4539,42 5483,37	32,52 100,00	175	4568,67 5483,37	32,66 100,00	Ze zapsaného fyzického stavu:		základní: 379
	Z:	245	9421,60 0,00	67,48 0,00	245	9421,60 0,00	67,34 0,00	Nepoškozený 394		speciální: 7
	I:	218	8293,93 0,00	59,41 0,00	218	8293,93 0,00	59,28 0,00	Poškozený 90		referenční: 0
								Nezjištěno 12		
	Σ:	495	13961,02 5483,37		496	13990,27 5483,37		Ze zapsaných ev. jednotek:		všechny: 386
								poškozeno [ks]:	3120	
Archiv		Počty, metráž a zpracovanost archivních souborů						Fyzický stav archiválií		Archivní pomůcky
		Uloženo v archivu***			Celkem					
		počet	metráž [bm] velikost [MB]	metráž [%] MB [%]	počet	metráž [bm] velikost [MB]	metráž [%] MB [%]		počet	počet
		3*	4**	5****	6*	7**	8****		9	10 <sup>i)</sup>
224101010 Státní okresní archiv Děčín	N:	1121	1530,12 0,00	51,56 0,00	1121	1530,12 0,00	51,56 0,00	Ze zapsaného fyzického stavu:		základní: 828
	Z:	629	1437,54 750,00	48,44 100,00	629	1437,54 750,00	48,44 100,00	Nepoškozený 1644		speciální: 2
	I:	626	1325,83 0,00	44,68 0,00	626	1325,83 0,00	44,68 0,00	Poškozený 279		referenční: 0
	Σ:	1923	2967,66 750,00		1923	2967,66 750,00		Ze zapsaných ev. jednotek:		všechny: 830
								poškozeno [ks]:	1132	

Archiv	Počty, metráž a zpracovanost archivních souborů	Fyzický stav archiválií						Archivní pomůcky			
		Uloženo v archivu***			Celkem						
		počet	metráž [bm] velikost [MB]	metráž [%] MB [%]	počet	metráž [bm] velikost [MB]	metráž [%] MB [%]				
		2	3*	4**	5****	6*	7**		8****	9	10 <sup>i)</sup>
224102010 Státní okresní archiv Chomutov se sídlem v Kadani	N:	276	931,68 0,00	30,10 0,00	276	931,68 0,00	30,10 0,00	Ze zapsaného fyzického stavu:			základní: 819
	Z:	525	2163,79 0,00	69,90 0,00	525	2163,79 0,00	69,90 0,00	Nepoškozený 638 Poškozený 413 Nezjištěno 1			speciální: 1
	I:	331	1645,25 0,00	53,15 0,00	331	1645,25 0,00	53,15 0,00	Ze zapsaných ev. jednotek:			referenční: 0
	Σ:	1052	3095,47 0,00		1052	3095,47 0,00		poškozeno [ks]: 9632			všechny: 820
Archiv	Počty, metráž a zpracovanost archivních souborů	Fyzický stav archiválií						Archivní pomůcky			
		Uloženo v archivu***			Celkem						
		počet	metráž [bm] velikost [MB]	metráž [%] MB [%]	počet	metráž [bm] velikost [MB]	metráž [%] MB [%]				
		2	3*	4**	5****	6*	7**		8****	9	10 <sup>i)</sup>
224103010 Státní okresní archiv Litoměřice se sídlem v Lovosicích	N:	798	1315,84 4680,00	27,66 100,00	798	1315,84 4680,00	27,66 100,00	Ze zapsaného fyzického stavu:			základní: 1022
	Z:	597	3441,93 0,00	72,34 0,00	597	3441,93 0,00	72,34 0,00	Nepoškozený 1124 Poškozený 652 Nezjištěno 12			speciální: 1
	I:	577	3156,68 0,00	66,35 0,00	577	3156,68 0,00	66,35 0,00	Ze zapsaných ev. jednotek:			referenční: 0
	Σ:	1788	4757,77 4680,00		1788	4757,77 4680,00		poškozeno [ks]: 5998			všechny: 1023



Archiv	Počty, metráž a zpracovanost archivních souborů							Fyzický stav archiválií		Archivní pomůcky
	Uloženo v archivu***							Celkem		počet
	počet	metráž [bm] velikost [MB]	metráž [%] MB [%]	počet	metráž [bm] velikost [MB]	metráž [%] MB [%]	počet			
	3*	4**	5****	6*	7**	8****				
224104010 Státní okresní archiv Louny	2	3*	4**	5****	6*	7**	8****	9	10 <sup>1)</sup>	základní: 765  speciální: 0 referenční: 0  všechny: 765
	N:	244	391,89 0,00	18,03 0,00	244	391,89 0,00	18,03 0,00	Ze zapsaného fyzického stavu:		
	Z:	742	1781,42 0,00	81,97 0,00	742	1781,42 0,00	81,97 0,00	Nepoškozený 893 Poškozený 60 Nezjištěno 48		
	I:	741	1774,22 0,00	81,64 0,00	741	1774,22 0,00	81,64 0,00			
	Σ:	1001	2173,31 0,00		1001	2173,31 0,00		Ze zapsaných ev. jednotek:		1617
								poškozeno [ks]:		
Archiv	Počty, metráž a zpracovanost archivních souborů							Fyzický stav archiválií		Archivní pomůcky
	Uloženo v archivu***							Celkem		počet
	počet	metráž [bm] velikost [MB]	metráž [%] MB [%]	počet	metráž [bm] velikost [MB]	metráž [%] MB [%]	počet			
	3*	4**	5****	6*	7**	8****				
224105010 Státní okresní archiv Most	2	3*	4**	5****	6*	7**	8****	9	10 <sup>1)</sup>	základní: 1359  speciální: 0 referenční: 0  všechny: 1359
	N:	692	3032,07 11906,84	54,49 84,51	692	3032,07 11906,84	54,49 84,51	Ze zapsaného fyzického stavu:		
	Z:	1260	2532,80 2182,50	45,51 15,49	1260	2532,80 2182,50	45,51 15,49	Nepoškozený 1966 Poškozený 46 Nezjištěno 32		
	I:	1154	2173,93 0,00	39,06 0,00	1154	2173,93 0,00	39,06 0,00			
	Σ:	2050	5564,87 14089,34		2050	5564,87 14089,34		Ze zapsaných ev. jednotek:		367
								poškozeno [ks]:		

Archiv		Počty, metráž a zpracovanost archivních souborů						Fyzický stav archiválií		Archivní pomůcky	
		Uloženo v archivu***						Celkem		počet	
		počet	metráž [bm] velikost [MB]	metráž [%] MB [%]	počet	metráž [bm] velikost [MB]	metráž [%] MB [%]				
1		2	3*	4**	5****	6*	7**	8****	9	10 <sup>1)</sup>	
224106010 Státní okresní archiv Teplice		N:	275	937,47 0,00	32,86 0,00	275	937,47 0,00	32,86 0,00	Ze zapsaného fyzického stavu:		základní: 1107
		Z:	1004	1915,49 0,00	67,14 0,00	1004	1915,49 0,00	67,14 0,00	Nepoškozený 1249 Poškozený 70 Nezjištěno 70		speciální: 1
		I:	996	1762,58 0,00	61,78 0,00	996	1762,58 0,00	61,78 0,00			referenční: 0
		Σ:	1389	2852,96 0,00		1389	2852,96 0,00		Ze zapsaných ev. jednotek:		všechny: 1108
									poškozeno [ks]:	3654	
Archiv		Počty, metráž a zpracovanost archivních souborů						Fyzický stav archiválií		Archivní pomůcky	
		Uloženo v archivu***						Celkem		počet	
		počet	metráž [bm] velikost [MB]	metráž [%] MB [%]	počet	metráž [bm] velikost [MB]	metráž [%] MB [%]				
1		2	3*	4**	5****	6*	7**	8****	9	10 <sup>1)</sup>	
224201010 Státní okresní archiv Česká Lípa		N:	370	2584,66 430443567,28	61,58 100,00	370	2584,66 430443567,28	61,58 100,00	Ze zapsaného fyzického stavu:		základní: 1378
		Z:	1130	1612,80 0,00	38,42 0,00	1130	1612,80 0,00	38,42 0,00	Nepoškozený 731 Poškozený 760 Nezjištěno 218		speciální: 3
		I:	1071	1467,24 0,00	34,95 0,00	1071	1467,24 0,00	34,95 0,00			referenční: 0
		Σ:	1709	4197,46 430443567,28		1709	4197,46 430443567,28		Ze zapsaných ev. jednotek:		všechny: 1381
									poškozeno [ks]:	8004	

Archiv	Počty, metráž a zpracovanost archivních souborů	Fyzický stav archiválií						Archivní pomůcky		
		Uloženo v archivu***			Celkem					
		počet	metráž [bm] velikost [MB]	metráž [%] MB [%]	počet	metráž [bm] velikost [MB]	metráž [%] MB [%]			
		2	3*	4**	5****	6*	7**		8****	9
224202010 Státní okresní archiv Jablonec nad Nisou	N:	526	944,97 0,00	39,88 0,00	526	944,97 0,00	39,88 0,00	Ze zapsaného fyzického stavu:		základní: 891
	Z:	641	1424,41 0,00	60,12 0,00	641	1424,41 0,00	60,12 0,00	Nepoškozený 947 Poškozený 464		speciální: 0
	I:	601	1068,86 0,00	45,11 0,00	601	1068,86 0,00	45,11 0,00			referenční: 0
	Σ:	1412	2369,38 0,00		1412	2369,38 0,00		Ze zapsaných ev. jednotek:		všechny: 891
								poškozeno [ks]:	11673	
Archiv	Počty, metráž a zpracovanost archivních souborů	Fyzický stav archiválií						Archivní pomůcky		
		Uloženo v archivu***			Celkem					
		počet	metráž [bm] velikost [MB]	metráž [%] MB [%]	počet	metráž [bm] velikost [MB]	metráž [%] MB [%]			
		2	3*	4**	5****	6*	7**		8****	9
224203010 Státní okresní archiv Liberec	N:	1460	3221,18 4700,00	51,15 100,00	1460	3221,18 4700,00	51,15 100,00	Ze zapsaného fyzického stavu:		základní: 762
	Z:	629	3076,84 0,00	48,85 0,00	629	3076,84 0,00	48,85 0,00	Nepoškozený 1535 Poškozený 668 Nezjištěno 28		speciální: 0
	I:	627	3011,06 0,00	47,81 0,00	627	3011,06 0,00	47,81 0,00			referenční: 0
	Σ:	2232	6298,02 4700,00		2232	6298,02 4700,00		Ze zapsaných ev. jednotek:		všechny: 762
								poškozeno [ks]:	13431	

Archiv		Počty, metráž a zpracovanost archivních souborů						Fyzický stav archiválií		Archivní pomůcky	
		Uloženo v archivu***				Celkem		počet	metráž [bm] velikost [MB]	metráž [%] MB [%]	počet
		počet	metráž [bm] velikost [MB]	metráž [%] MB [%]	počet	metráž [bm] velikost [MB]	metráž [%] MB [%]				
1		2	3*	4**	5****	6*	7**	8****	9	10 <sup>1)</sup>	základní: 665
224204010 Státní okresní archiv Semily		N:	1454	2571,25 271342,00	52,01 100,00	1454	2571,25 271342,00	52,01 100,00	Ze zapsaného fyzického stavu:		
		Z:	578	2372,61 0,00	47,99 0,00	578	2372,61 0,00	47,99 0,00	1962	243	speciální: 3
		I:	548	2298,03 0,00	46,48 0,00	548	2298,03 0,00	46,48 0,00	12		referenční: 0
		Σ:	2217	4943,86 271342,00		2217	4943,86 271342,00		Ze zapsaných ev. jednotek:		všechny: 668
									poškozeno [ks]:	2034	
Archiv		Počty, metráž a zpracovanost archivních souborů						Fyzický stav archiválií		Archivní pomůcky	
		Uloženo v archivu***				Celkem		počet	metráž [bm] velikost [MB]	metráž [%] MB [%]	počet
		počet	metráž [bm] velikost [MB]	metráž [%] MB [%]	počet	metráž [bm] velikost [MB]	metráž [%] MB [%]				
1		2	3*	4**	5****	6*	7**	8****	9	10 <sup>1)</sup>	základní: 9975
Souhrn		N:	7390	22000,55 430741679,50	41,37 100,00	7391	22029,80 430741679,50	41,40 100,00	Ze zapsaného fyzického stavu:		
		Z:	7980	31181,23 2932,50	58,63 0,00	7980	31181,23 2932,50	58,60 0,00	13083	3745	speciální: 18
		I:	7490	27977,61 0,00	52,61 0,00	7490	27977,61 0,00	52,58 0,00	433		referenční: 0
		Σ:	17268	53181,78 430744612,00		17269	53211,03 430744612,00		Ze zapsaných ev. jednotek:		všechny: 9993
									poškozeno [ks]:	60662	

Veškeré hodnoty digitální velikosti se zaokrouhlují na MB (MegaByte)

<b>Legenda:</b>	<b>*</b>	<b>N:</b> [počet] ... archivní soubory s min. 95% nezpracované metráže	<b>*** Uloženo v archivu</b> ...archivní soubory s evidenčním statutem 1 nebo 3
		<b>Z:</b> [počet] ... archivní soubory s min. 95% zpracované metráže	
		<b>I:</b> [počet] ... archivní soubory s min. 95% inventarizované metráže	<b>**** metráž [%]</b> ...relativní zastoupení vzhledem k celkové metráži
		<b>Σ:</b> [počet] ... celkový počet archivních souborů	<b>MB [%]</b> ...relativní zastoupení vzhledem k celkové velikosti ev. jednotek v digitální podobě
<b>**</b>	<b>N:</b> [bm]	... nezpracovaná metráž archivních souborů	<b>i) Archivní pomůcky</b> .....vždy celkový počet archivních pomůcek v evidenci archivu
	[MB]	... nezpracovaná velikost ev. jednotek v digitální podobě	
	<b>Z:</b> [bm]	... zpracovaná metráž	
	[MB]	... zpracovaná velikost ev. jednotek v digitální podobě	
	<b>I:</b> [bm]	... inventarizovaná	
	[MB]	... inventarizovaná velikost ev. jednotek v digitální podobě	
	<b>Σ:</b> [bm]	... celková metráž(=N: + Z:)	Číselník evidenčních statusů: 1. Archivní soubory v přímé péči instituce, uložené v instituci 2. Archivní soubory uložené na základě smlouvy mimo instituci 3. Archivní soubory uložené v instituci na základě smlouvy 4. Archivní soubory vydané vlastníkům a archivem evidované 5. Archivní soubory archivem pouze evidované
	[MB]	... celková velikost ev. jednotek v digitální podobě	

## 2. Archivní soubory podle evidenčních statusů (Zdroj PEvA)

Archiv		Archivní soubory							
		Evidenční status: 1		Evidenční status: 2		Evidenční status: 3		Evidenční status: 4 + 5	
		počet	metráž [bm] velikost [MB]	počet	metráž [bm] velikost [MB]	počet	metráž [bm] velikost [MB]	počet	metráž [bm] velikost [MB]
1	2	3*	4**	5*	6**	7*	8**	9*	10**
214000010 Státní oblastní archiv v Litoměřicích	N:	158	4041,18 5483,37	0	0,00 0,00	16	498,24 0,00	1	29,25 0,00
	Z:	232	9108,87 0,00	0	0,00 0,00	13	312,73 0,00	0	0,00 0,00
	I:	206	8175,57 0,00	0	0,00 0,00	12	118,36 0,00	0	0,00 0,00
	Σ:	463	13150,05 5483,37	0	0,00 0,00	32	810,97 0,00	1	29,25 0,00
224101010 Státní okresní archiv Děčín	N:	1095	1493,50 0,00	0	0,00 0,00	26	36,62 0,00	0	0,00 0,00
	Z:	621	1408,41 750,00	0	0,00 0,00	8	29,13 0,00	0	0,00 0,00
	I:	618	1296,70 0,00	0	0,00 0,00	8	29,13 0,00	0	0,00 0,00
	Σ:	1867	2901,91 750,00	0	0,00 0,00	56	65,75 0,00	0	0,00 0,00
224102010 Státní okresní archiv Chomutov se sídlem v Kadani	N:	233	837,59 0,00	0	0,00 0,00	43	94,09 0,00	0	0,00 0,00
	Z:	521	2155,68 0,00	0	0,00 0,00	4	8,11 0,00	0	0,00 0,00
	I:	328	1638,60 0,00	0	0,00 0,00	3	6,65 0,00	0	0,00 0,00
	Σ:	1004	2993,27 0,00	0	0,00 0,00	48	102,20 0,00	0	0,00 0,00

Archiv	1	Archivní soubory									
		Evidenční status: 1		Evidenční status: 2		Evidenční status: 3		Evidenční status: 4 + 5			
		počet	metráž [bm] velikost [MB]	počet	metráž [bm] velikost [MB]	počet	metráž [bm] velikost [MB]	počet	metráž [bm] velikost [MB]		
	2	3*	4**	5*	6**	7*	8**	9*	10**		
224103010 Státní okresní archiv Litoměřice se sídlem v Lovosicích	N:	788	1306,09 4680,00	0	0,00 0,00	10	9,75 0,00	0	0,00		
	Z:	586	3398,71 0,00	0	0,00 0,00	11	43,22 0,00	0	0,00 0,00		
	I:	566	3113,46 0,00	0	0,00 0,00	11	43,22 0,00	0	0,00 0,00		
	Σ:	1746	4704,80 4680,00	0	0,00 0,00	42	52,97 0,00	0	0,00 0,00		
224104010 Státní okresní archiv Louny	N:	239	385,44 0,00	1	0,02 0,00	4	6,43 0,00	0	0,00 0,00		
	Z:	700	1747,51 0,00	0	0,00 0,00	42	33,91 0,00	0	0,00 0,00		
	I:	699	1740,31 0,00	0	0,00 0,00	42	33,91 0,00	0	0,00 0,00		
	Σ:	950	2132,95 0,00	1	0,02 0,00	50	40,34 0,00	0	0,00 0,00		
224105010 Státní okresní archiv Most	N:	681	2951,68 11906,84	10	74,39 0,00	1	6,00 0,00	0	0,00 0,00		
	Z:	1238	2508,53 2182,50	0	0,00 0,00	22	24,27 0,00	0	0,00 0,00		
	I:	1132	2149,66 0,00	0	0,00 0,00	22	24,27 0,00	0	0,00 0,00		
	Σ:	2012	5460,21 14089,34	15	74,39 0,00	23	30,27 0,00	0	0,00 0,00		
224106010 Státní okresní archiv Teplice	N:	275	931,66 0,00	0	0,00 0,00	0	5,81 0,00	0	0,00 0,00		
	Z:	988	1877,50 0,00	0	0,00 0,00	16	37,99 0,00	0	0,00 0,00		
	I:	980	1724,59 0,00	0	0,00 0,00	16	37,99 0,00	0	0,00 0,00		
	Σ:	1364	2809,16 0,00	0	0,00 0,00	25	43,80 0,00	0	0,00 0,00		

Archiv		Archivní soubory										
		Evidenční status: 1			Evidenční status: 2			Evidenční status: 3			Evidenční status: 4 + 5	
		počet	metráž [bm] velikost [MB]		počet	metráž [bm] velikost [MB]		počet	metráž [bm] velikost [MB]		počet	metráž [bm] velikost [MB]
1	2	3*	4**	5*	6**		7*	8**		9*	10**	
224201010 Státní okresní archiv Česká Lípa	N:	336	2444,43 430443567,28	0	0,00 0,00		34	140,23 0,00		0	0,00 0,00	
	Z:	1115	1576,65 0,00	0	0,00 0,00		15	36,15 0,00		0	0,00 0,00	
	I:	1068	1447,82 0,00	0	0,00 0,00		3	19,42 0,00		0	0,00 0,00	
	Σ:	1654	4021,08 430443567,28	0	0,00 0,00		55	176,38 0,00		0	0,00 0,00	
224202010 Státní okresní archiv Jablonec nad Nisou	N:	521	927,62 0,00	0	0,24 0,00		5	17,11 0,00		0	0,00 0,00	
	Z:	638	1404,47 0,00	0	0,74 0,00		3	19,20 0,00		0	0,00 0,00	
	I:	598	1052,28 0,00	0	0,74 0,00		3	15,84 0,00		0	0,00 0,00	
	Σ:	1391	2332,09 0,00	1	0,98 0,00		20	36,31 0,00		0	0,00 0,00	
224203010 Státní okresní archiv Liberec	N:	1427	3147,72 4700,00	0	0,00 0,00		33	73,46 0,00		0	0,00 0,00	
	Z:	628	3069,02 0,00	0	0,00 0,00		1	7,82 0,00		0	0,00 0,00	
	I:	626	3003,24 0,00	0	0,00 0,00		1	7,82 0,00		0	0,00 0,00	
	Σ:	2194	6216,74 4700,00	0	0,00 0,00		38	81,28 0,00		0	0,00 0,00	
224204010 Státní okresní archiv Semily	N:	1416	2419,61 271342,00	0	0,00 0,00		38	151,64 0,00		0	0,00 0,00	
	Z:	574	2316,41 0,00	0	0,00 0,00		4	56,20 0,00		0	0,00 0,00	
	I:	544	2241,83 0,00	0	0,00 0,00		4	56,20 0,00		0	0,00 0,00	
	Σ:	2173	4736,02 271342,00	0	0,00 0,00		44	207,84 0,00		0	0,00 0,00	



Archiv		Archivní soubory							
		Evidenční status: 1		Evidenční status: 2		Evidenční status: 3		Evidenční status: 4 + 5	
		počet	metráž [bm] velikost [MB]	počet	metráž [bm] velikost [MB]	počet	metráž [bm] velikost [MB]	počet	metráž [bm] velikost [MB]
1	2	3*	4**	5*	6**	7*	8**	9*	10**
Souhrn	N:	7169	20886,52 430741664,00	11	74,65 0,00	210	1039,38 0,00	1	29,25 0,00
	Z:	7841	30571,76 2932,50	0	0,74 0,00	139	608,73 0,00	0	0,00 0,00
	I:	7365	27584,06 0,00	0	0,74 0,00	125	392,81 0,00	0	0,00 0,00
	Σ:	16818	51458,28 430744611,99	17	75,39 0,00	433	1648,11 0,00	1	29,25 0,00

Všecké hodnoty digitální velikosti jsou zaokrouhleny na MB (MegaByte)

#### Legenda:

- \* N: [počet] ... archivní soubory s min. 95% nezpracované metráže  
 Z: [počet] ... archivní soubory s min. 95% zpracované metráže  
 I: [počet] ... archivní soubory s min. 95% inventarizované metráže  
 Σ: [počet] ... celkový počet archivních souborů (#N:+Z:)  
 \*\* N: [bm] ... nezpracovaná metráž archivních souborů  
 [MB] ... nezpracovaná velikost ev. jednotek v digitální podobě  
 Z: [bm] ... zpracovaná metráž  
 [MB] ... zpracovaná velikost ev. jednotek v digitální podobě  
 I: [bm] ... inventarizovaná metráž  
 [MB] ... inventarizovaná velikost ev. jednotek v digitální podobě  
 Σ: [bm] ... celková metráž(=N:+Z:)  
 [MB] ... celková velikost ev. jednotek v digitální podobě

Číselník evidenčních statusů:

- 1 Archivní soubory v přímé péči instituce, uložené v instituci
- 2 Archivní soubory uložené na základě smlouvy mimo instituci
- 3 Archivní soubory uložené v instituci na základě smlouvy
- 4 Archivní soubory vydané vlastníkům a archivem evidované
- 5 Archivní soubory archivem pouze evidované

### III. VÝBĚR, ZPRACOVÁNÍ A VYUŽÍVÁNÍ ARCHIVÁLIÍ

#### 1. Výběr a delimitace archiválií, celkové vnější změny (Zdroj PEvA)

Archiv		Celkem přírůstky				Celkové úbytky v uložení archiválií v archivu		Celkem vnější změny			
		Nově vybráno		Nově uloženo v archivu				V evidenci archiválií		V uložení v archivu	
		metráž [bm] velikost [MB]	ev.j. [ks] poškozených	metráž [bm] velikost [MB]	ev.j. [ks] poškozených	metráž [bm] velikost [MB]	ev.j. [ks] poškozených	metráž [bm] velikost [MB]	ev.j. [ks] poškozených	metráž [bm] velikost [MB]	ev.j. [ks] poškozených
1	2	3*	4**	5*	6**	7*	8**	9*	10**	11*	12**
224106010 Státní okresní archiv Teplice	N:	522,43 0	10076	529,40 0	11229	-0,53 0	-7	522,43 0	10076	528,87 0	11222
	Z:	93,46 0	744	96,61 0	1175	-0,02 0	-1	93,46 0	744	96,59 0	1174
	I:	37,90 0	222	38,00 0	223	-0,02 0	-1	37,90 0	222	37,98 0	222
	Σ:	615,89 0	10820 1	626,01 0	12404 1	-0,55 0	-8 0	615,89 0	10820 1	625,46 0	12396 1

Archiv		Celkem přírůstky				Celkové úbytky v uložení archiválií v archivu		Celkem vnější změny			
		Nově vybráno		Nově uloženo v archivu				V evidenci archiválií		V uložení v archivu	
		metráž [bm] velikost [MB]	ev.j. [ks] poškozených	metráž [bm] velikost [MB]	ev.j. [ks] poškozených	metráž [bm] velikost [MB]	ev.j. [ks] poškozených	metráž [bm] velikost [MB]	ev.j. [ks] poškozených	metráž [bm] velikost [MB]	ev.j. [ks] poškozených
1	2	3*	4**	5*	6**	7*	8**	9*	10**	11*	12**
214000010 Státní oblastní archiv v Litoměřicích	N:	2116,09 5483	85587	2325,86 5483	94830	-745,04 0	-60430	2116,09 5483	85587	1580,82 5483	34400
	Z:	321,92 0	3806	325,64 0	3995	-1663,78 0	-57764	321,92 0	3806	-1338,14 0	-53769
	I:	248,78 0	2860	252,38 0	3041	-1279,68 0	-48018	248,78 0	2860	-1027,30 0	-44977
	Σ:	2438,01 5483	89393 2	2651,50 5483	98825 2	-2408,82 0	-118194 -1	2438,01 5483	89393 2	242,68 5483	-19369 1

Archiv	Celkem přírůstky						Celkové úbytky v uložení archiválií v archivu				Celkem vnější změny					
	Nové vybráno			Nové uloženo v archivu			metráž [bm]		ev.j. [ks]	poškozených	metráž [bm]		ev.j. [ks]	poškozených	V uložení v archivu	
	metráž [bm]	ev.j. [ks]	poškozených	metráž [bm]	ev.j. [ks]	poškozených	metráž [bm]	velikost [MB]			metráž [bm]	velikost [MB]			metráž [bm]	ev.j. [ks]
1	3*	4**	5*	6**	7*	8**	9*	10**	11*	12**						
224105010 Státní okresní archiv Most	559,07 8981	24772	611,62 8981	39620	-0,78 0	-116	559,07 8981	24772	610,84 8981	39504						
N:	0,00 0	0	0,84 0	7	-0,02 0	-1	0,00 0	0	0,82 0	6						
Z:	0,00 0	0	0,84 0	7	-0,02 0	-1	0,00 0	0	0,82 0	6						
I:	0,00 0	0	0,84 0	7	-0,02 0	-1	0,00 0	0	0,82 0	6						
Σ:	559,07 8981	24772	612,46 8981	39627	-0,80 0	-117	559,07 8981	24772	611,66 8981	39510						
Archiv	Celkem přírůstky						Celkové úbytky v uložení archiválií v archivu				Celkem vnější změny					
	Nové vybráno			Nové uloženo v archivu			metráž [bm]		ev.j. [ks]	poškozených	metráž [bm]		ev.j. [ks]	poškozených	V uložení v archivu	
	metráž [bm]	ev.j. [ks]	poškozených	metráž [bm]	ev.j. [ks]	poškozených	metráž [bm]	velikost [MB]			metráž [bm]	velikost [MB]			metráž [bm]	ev.j. [ks]
1	3*	4**	5*	6**	7*	8**	9*	10**	11*	12**						
224102010 Státní okresní archiv Chomutov se sídlem v Kadani	732,28 0	10136	799,54 0	19407	-0,72 0	-16	732,28 0	10136	798,82 0	19391						
N:	77,50 0	87	90,03 0	236	-1,35 0	-4	77,50 0	87	88,68 0	232						
Z:	0,53 0	0	0,53 0	0	0,00 0	0	0,53 0	0	0,53 0	0						
I:	0,53 0	0	0,53 0	0	0,00 0	0	0,53 0	0	0,53 0	0						
Σ:	809,78 0	10223	889,57 0	19643	-2,07 0	-20	809,78 0	10223	887,50 0	19623						

Archiv		Celkem přírůstky				Celkové úbytky v uložení archiválií v archivu		Celkem vnější změny			
		Nově vybráno		Nově uloženo v archivu				V evidenci archiválií		V uložení v archivu	
		metráž [bm] velikost [MB]	ev.j. [ks] poškozených	metráž [bm] velikost [MB]	ev.j. [ks] poškozených	metráž [bm] velikost [MB]	ev.j. [ks] poškozených	metráž [bm] velikost [MB]	ev.j. [ks] poškozených	metráž [bm] velikost [MB]	ev.j. [ks] poškozených
1	2	3*	4**	5*	6**	7*	8**	9*	10**	11*	12**
224202010 Státní okresní archiv Jablonec nad Nisou	N:	583,91 0	15504	606,69 0	18273	-52,09 0	-492	583,91 0	15504	554,60 0	17781
	Z:	9,75 0	173	9,75 0	173	-20,89 0	-386	9,75 0	173	-11,14 0	-213
	I:	2,42 0	78	2,42 0	78	-19,57 0	-349	2,42 0	78	-17,15 0	-271
	Σ:	593,66 0	15677 1	616,44 0	18446 1	-72,98 0	-878 0	593,66 0	15677 1	543,46 0	17568 1
Archiv		Celkem přírůstky				Celkové úbytky v uložení archiválií v archivu		Celkem vnější změny			
		Nově vybráno		Nově uloženo v archivu				V evidenci archiválií		V uložení v archivu	
		metráž [bm] velikost [MB]	ev.j. [ks] poškozených	metráž [bm] velikost [MB]	ev.j. [ks] poškozených	metráž [bm] velikost [MB]	ev.j. [ks] poškozených	metráž [bm] velikost [MB]	ev.j. [ks] poškozených	metráž [bm] velikost [MB]	ev.j. [ks] poškozených
1	2	3*	4**	5*	6**	7*	8**	9*	10**	11*	12**
224204010 Státní okresní archiv Semily	N:	1349,89 147479	23135	1367,18 147479	23447	-30,70 0	-263	1349,89 147479	23135	1336,48 147479	23184
	Z:	2,38 0	35	41,28 0	604	0,00 0	0	2,38 0	35	41,28 0	604
	I:	1,96 0	26	40,86 0	595	0,00 0	0	1,96 0	26	40,86 0	595
	Σ:	1352,27 147479	23170 36	1408,46 147479	24051 36	-30,70 0	-263 0	1352,27 147479	23170 36	1377,76 147479	23788 36

Archiv	Celkem přírůstky						Celkové úbytky v uložení archiválií v archivu				Celkem vnější změny					
	Nové vybráno			Nové uloženo v archivu			metráž [bm] velikost [MB]		ev.j. [ks] poškozených	metráž [bm] velikost [MB]	ev.j. [ks]		V uložení v archivu			
	ev.j. [ks] poškozených		metráž [bm] velikost [MB]	poškozených		metráž [bm] velikost [MB]					ev.j. [ks] poškozených					
	metráž [bm] velikost [MB]	ev.j. [ks] poškozených	metráž [bm] velikost [MB]	ev.j. [ks] poškozených	metráž [bm] velikost [MB]	ev.j. [ks] poškozených	metráž [bm] velikost [MB]	ev.j. [ks] poškozených	metráž [bm] velikost [MB]	ev.j. [ks] poškozených	metráž [bm] velikost [MB]	ev.j. [ks] poškozených				
1	2	3*	4**	5*	6**	7*	8**	9*	10**	11*	12**					
224201010 Státní okresní archiv Česká Lípa	N:	1255,28 430441111	15025	1299,46 430441111	15413	-43,85 0	-350	1255,28 430441111	15025	1255,61 430441111	15063					
	Z:	3,86 0	98	3,86 0	104	-2,06 0	-337	3,86 0	98	1,80 0	-233					
	I:	3,06 0	96	3,06 0	96	-1,46 0	-305	3,06 0	96	1,60 0	-209					
	Σ:	1259,14 430441111	15123 2	1303,32 430441111	15517 2	-45,91 0	-687 0	1259,14 430441111	15123 2	1257,41 430441111	14830 2					
Archiv	Celkem přírůstky						Celkové úbytky v uložení archiválií v archivu				Celkem vnější změny					
	Nové vybráno			Nové uloženo v archivu			metráž [bm] velikost [MB]		ev.j. [ks] poškozených	metráž [bm] velikost [MB]	ev.j. [ks]		V uložení v archivu			
	ev.j. [ks] poškozených		metráž [bm] velikost [MB]	poškozených		metráž [bm] velikost [MB]					ev.j. [ks] poškozených					
	metráž [bm] velikost [MB]	ev.j. [ks] poškozených	metráž [bm] velikost [MB]	ev.j. [ks] poškozených	metráž [bm] velikost [MB]	ev.j. [ks] poškozených	metráž [bm] velikost [MB]	ev.j. [ks] poškozených	metráž [bm] velikost [MB]	ev.j. [ks] poškozených	metráž [bm] velikost [MB]	ev.j. [ks] poškozených				
1	2	3*	4**	5*	6**	7*	8**	9*	10**	11*	12**					
224203010 Státní okresní archiv Liberec	N:	1538,42 0	20150	1576,20 0	24971	-40,38 0	-943	1538,42 0	20150	1535,82 0	24028					
	Z:	0,71 0	7	0,71 0	7	-7,77 0	-249	0,71 0	7	-7,06 0	-242					
	I:	0,41 0	4	0,41 0	4	-7,77 0	-249	0,41 0	4	-7,36 0	-245					
	Σ:	1539,13 0	20157 8	1576,91 0	24978 8	-48,15 0	-1192 -43	1539,13 0	20157 8	1528,76 0	23786 -35					

Archiv		Celkem přírůstky				Celkové úbytky v uložení archiválií v archivu		Celkem vnější změny			
		Nově vybráno		Nově uloženo v archivu				V evidenci archiválií		V uložení v archivu	
		metráž [bm] velikost [MB]	ev.j. [ks] poškozených	metráž [bm] velikost [MB]	ev.j. [ks] poškozených	metráž [bm] velikost [MB]	ev.j. [ks] poškozených	metráž [bm] velikost [MB]	ev.j. [ks] poškozených	metráž [bm] velikost [MB]	ev.j. [ks] poškozených
		3*	4**	5*	6**	7*	8**	9*	10**	11*	12**
224101010 Státní okresní archiv Děčín	N:	749,87 0	9514	830,44 0	22186	-22,88 0	-1350	749,87 0	9514	807,56 0	20836
	Z:	0,71 0	16	0,71 0	16	-8,18 0	-118	0,71 0	16	-7,47 0	-102
	I:	0,60 0	14	0,60 0	14	-7,86 0	-111	0,60 0	14	-7,26 0	-97
	Σ:	750,58 0	9530 0	831,15 0	22202 0	-31,06 0	-1468 0	750,58 0	9530 0	800,09 0	20734 0
Archiv		Celkem přírůstky				Celkové úbytky v uložení archiválií v archivu		Celkem vnější změny			
		Nově vybráno		Nově uloženo v archivu				V evidenci archiválií		V uložení v archivu	
		metráž [bm] velikost [MB]	ev.j. [ks] poškozených	metráž [bm] velikost [MB]	ev.j. [ks] poškozených	metráž [bm] velikost [MB]	ev.j. [ks] poškozených	metráž [bm] velikost [MB]	ev.j. [ks] poškozených	metráž [bm] velikost [MB]	ev.j. [ks] poškozených
		3*	4**	5*	6**	7*	8**	9*	10**	11*	12**
224103010 Státní okresní archiv Litoměřice se sídlem v Lovosicích	N:	1027,35 0	16155	1087,60 0	23817	-24,40 0	-570	1027,35 0	16155	1063,20 0	23247
	Z:	2,73 0	9	2,73 0	9	0,00 0	0	2,73 0	9	2,73 0	9
	I:	0,13 0	5	0,13 0	5	0,00 0	0	0,13 0	5	0,13 0	5
	Σ:	1030,08 0	16164 1	1090,33 0	23826 1	-24,40 0	-570 0	1030,08 0	16164 1	1065,93 0	23256 1

Archiv		Celkem přírůstky				Celkové úbytky v uložení archiválií v archivu		Celkem vnější změny			
		Nově vybráno		Nově uloženo v archivu				V evidenci archiválií		V uložení v archivu	
		metráž [bm] velikost [MB]	ev.j. [ks] poškozených	metráž [bm] velikost [MB]	ev.j. [ks] poškozených	metráž [bm] velikost [MB]	ev.j. [ks] poškozených	metráž [bm] velikost [MB]	ev.j. [ks] poškozených	metráž [bm] velikost [MB]	ev.j. [ks] poškozených
		3*	4**	5*	6**	7*	8**	9*	10**	11*	12**
224104010 Státní okresní archiv Louny	N:	156,92 0	4662	195,46 0	5548	-0,80 0	-37	156,92 0	4662	194,66 0	5511
	Z:	18,07 0	422	18,12 0	425	-4,86 0	-228	18,07 0	422	13,26 0	197
	I:	17,77 0	374	17,82 0	377	-3,40 0	-170	17,77 0	374	14,42 0	207
	Σ:	174,99 0	5084 1	213,58 0	5973 1	-5,66 0	-265 0	174,99 0	5084 1	207,92 0	5708 1

Archiv		Celkem přírůstky				Celkové úbytky v uložení archiválií v archivu		Celkem vnější změny			
		Nově vybráno		Nově uloženo v archivu				V evidenci archiválií		V uložení v archivu	
		metráž [bm] velikost [MB]	ev.j. [ks] poškozených	metráž [bm] velikost [MB]	ev.j. [ks] poškozených	metráž [bm] velikost [MB]	ev.j. [ks] poškozených	metráž [bm] velikost [MB]	ev.j. [ks] poškozených	metráž [bm] velikost [MB]	ev.j. [ks] poškozených
		3*	4**	5*	6**	7*	8**	9*	10**	11*	12**
Souhrn	N:	10591,51 430603054	234716	11229,45 430603054	298741	-962,17 0	-64574	10591,51 430603054	234716	10267,28 430603054	234167
	Z:	531,09 0	5397	590,28 0	6751	-1708,93 0	-59088	531,09 0	5397	-1118,65 0	-52337
	I:	313,56 0	3679	357,05 0	4440	-1319,78 0	-49204	313,56 0	3679	-962,73 0	-44764
	Σ:	11122,60 430603054	240113 76	11819,73 430603054	305492 76	-2671,10 0	-123662 -47	11122,60 430603054	240113 76	9148,63 430603054	181830 29

Veškeré hodnoty digitální velikosti jsou zaokrouhleny na MB (MegaByte)

Legenda: \* N: [bm] ... nezpracovaná metráž změn  
[MB] ... nezpracovaná velikost ev. jednotek v digitální podobě  
Z: [bm] ... zpracovaná metráž změn  
[MB] ... zpracovaná velikost ev. jednotek v digitální podobě  
I: [bm] ... inventarizovaná metráž změn  
[MB] ... inventarizovaná velikost ev. jednotek v digitální podobě  
Σ: [bm] ... celková metráž(=N:+Z:)  
[MB] ... celková velikost ev. jednotek v digitální podobě

\*\* N: [ks] ... počet nezpracovaných hlavních evidenčních jednotek  
Z: [ks] ... počet zpracovaných hlavních evidenčních jednotek  
I: [ks] ... počet inventarizovaných hlavních evidenčních jednotek  
Σ: [ks] ... celkový počet hlavních evidenčních jednotek (=N:+Z:)  
[ks] ... počet poškozených hlavních evidenčních jednotek

Přírůstky archiválií výběrem, uložením a delimitací

Archiv		Výběr archiválií				Jen uloženo v archivu		Přírůstky delimitací	
		Vybráno a uloženo v archivu		Vybráno a neuloženo v archivu					
		metráž [bm] velikost [MB]	ev.j. [ks]	metráž [bm] velikost [MB]	ev.j. [ks]	metráž [bm] velikost [MB]	ev.j. [ks]	metráž [bm] velikost [MB]	ev.j. [ks]
			poškozených		poškozených		poškozených		poškozených
1	2	3*	4**	5*	6**	7*	8**	9*	10**
224106010 Státní okresní archiv Teplice	N:	522,43 0	10076	0,00 0	0	0,00 0	0	6,97 0	1153
	Z:	93,46 0	744	0,00 0	0	0,00 0	0	3,15 0	431
	I:	37,90 0	222	0,00 0	0	0,00 0	0	0,10 0	1
	Σ:	615,89 0	10820	0,00 0	0	0,00 0	0	10,12 0	1584
			1		0		0		0
Archiv		Výběr archiválií				Jen uloženo v archivu		Přírůstky delimitací	
		Vybráno a uloženo v archivu		Vybráno a neuloženo v archivu					
		metráž [bm] velikost [MB]	ev.j. [ks]	metráž [bm] velikost [MB]	ev.j. [ks]	metráž [bm] velikost [MB]	ev.j. [ks]	metráž [bm] velikost [MB]	ev.j. [ks]
			poškozených		poškozených		poškozených		poškozených
1	2	3*	4**	5*	6**	7*	8**	9*	10**
214000010 Státní oblastní archiv v Litoměřicích	N:	2116,09 5483	85587	0,00 0	0	0,00 0	0	209,77 0	9243
	Z:	321,92 0	3806	0,00 0	0	0,00 0	0	3,72 0	189
	I:	248,78 0	2860	0,00 0	0	0,00 0	0	3,60 0	181
	Σ:	2438,01 5483	89393	0,00 0	0	0,00 0	0	213,49 0	9432
			2		0		0		0



Archiv		Výběr archiválií				Jen uloženo v archivu		Přírůstky delimitací	
		Vybráno a uloženo v archivu		Vybráno a neuloženo v archivu					
		metráž [bm] velikost [MB]	ev.j. [ks]	metráž [bm] velikost [MB]	ev.j. [ks]	metráž [bm] velikost [MB]	ev.j. [ks]	metráž [bm] velikost [MB]	ev.j. [ks]
			poškozených		poškozených		poškozených		
1	2	3*	4**	5*	6**	7*	8**	9*	10**
224105010 Státní okresní archiv Most	N:	559,07 8981	24772	0,00 0	0	0,00 0	0	52,55 0	14848
	Z:	0,00 0	0	0,00 0	0	0,00 0	0	0,84 0	7
	I:	0,00 0	0	0,00 0	0	0,00 0	0	0,84 0	7
	Σ:	559,07 8981	24772 0	0,00 0	0 0	0,00 0	0 0	53,39 0	14855 0

Archiv		Výběr archiválií				Jen uloženo v archivu		Přírůstky delimitací	
		Vybráno a uloženo v archivu		Vybráno a neuloženo v archivu					
		metráž [bm] velikost [MB]	ev.j. [ks]	metráž [bm] velikost [MB]	ev.j. [ks]	metráž [bm] velikost [MB]	ev.j. [ks]	metráž [bm] velikost [MB]	ev.j. [ks]
			poškozených		poškozených		poškozených		
1	2	3*	4**	5*	6**	7*	8**	9*	10**
224102010 Státní okresní archiv Chomutov se sídlem v Kadani	N:	732,28 0	10136	0,00 0	0	0,00 0	0	67,26 0	9271
	Z:	77,50 0	87	0,00 0	0	0,00 0	0	12,53 0	149
	I:	0,53 0	0	0,00 0	0	0,00 0	0	0,00 0	0
	Σ:	809,78 0	10223 24	0,00 0	0 0	0,00 0	0 0	79,79 0	9420 0

Archiv		Výběr archiválií				Jen uloženo v archivu		Přírůstky delimitací	
		Vybráno a uloženo v archivu		Vybráno a neuloženo v archivu					
		metráž [bm] velikost [MB]	ev.j. [ks]	metráž [bm] velikost [MB]	ev.j. [ks]	metráž [bm] velikost [MB]	ev.j. [ks]	metráž [bm] velikost [MB]	ev.j. [ks]
			poškozených		poškozených		poškozených		
1	2	3*	4**	5*	6**	7*	8**	9*	10**
224202010 Státní okresní archiv Jablonec nad Nisou	N:	583,91 0	15504	0,00 0	0	0,00 0	0	22,78 0	2769
	Z:	9,75 0	173	0,00 0	0	0,00 0	0	0,00 0	0
	I:	2,42 0	78	0,00 0	0	0,00 0	0	0,00 0	0
	Σ:	593,66	15677	0,00	0	0,00	0	22,78	2769
		0	1	0	0	0	0	0	0

Archiv		Výběr archiválií				Jen uloženo v archivu		Přírůstky delimitací	
		Vybráno a uloženo v archivu		Vybráno a neuloženo v archivu					
		metráž [bm] velikost [MB]	ev.j. [ks]	metráž [bm] velikost [MB]	ev.j. [ks]	metráž [bm] velikost [MB]	ev.j. [ks]	metráž [bm] velikost [MB]	ev.j. [ks]
			poškozených		poškozených		poškozených		
1	2	3*	4**	5*	6**	7*	8**	9*	10**
224204010 Státní okresní archiv Semily	N:	1349,89 147479	23135	0,00 0	0	0,00 0	0	17,29 0	312
	Z:	2,38 0	35	0,00 0	0	0,00 0	0	38,90 0	569
	I:	1,96 0	26	0,00 0	0	0,00 0	0	38,90 0	569
	Σ:	1352,27	23170	0,00	0	0,00	0	56,19	881
		147479	36	0	0	0	0	0	0

Archiv		Výběr archiválií						Jen uloženo v archivu			Přírůstky delimitací						
		Vybráno a uloženo v archivu			Vybráno a neuloženo v archivu			metráž [bm] velikost [MB]	ev.j. [ks] poškozených	metráž [bm] velikost [MB]	ev.j. [ks] poškozených	metráž [bm] velikost [MB]	ev.j. [ks] poškozených				
		metráž [bm] velikost [MB]	ev.j. [ks] poškozených	3*	4**	5*	6**							7*	8**	9*	10**
1	2																
224201010 Státní okresní archiv Česká Lípa	N:	1255,28 43044111	15025	0,00 0	0			0,00 0	0	44,18 0			388				
	Z:	3,86 0	98	0,00 0	0			0,00 0	0	0,00 0			6				
	I:	3,06 0	96	0,00 0	0			0,00 0	0	0,00 0			0				
	Σ:	1259,14 43044111	15123 2	0,00 0	0			0,00 0	0	44,18 0			394 0				
Archiv		Výběr archiválií						Jen uloženo v archivu			Přírůstky delimitací						
		Vybráno a uloženo v archivu			Vybráno a neuloženo v archivu			metráž [bm] velikost [MB]	ev.j. [ks] poškozených	metráž [bm] velikost [MB]	ev.j. [ks] poškozených	metráž [bm] velikost [MB]	ev.j. [ks] poškozených				
		metráž [bm] velikost [MB]	ev.j. [ks] poškozených	3*	4**	5*	6**							7*	8**	9*	10**
1	2																
224203010 Státní okresní archiv Liberec	N:	1538,42 0	20150	0,00 0	0			0,00 0	0	37,78 0			4821				
	Z:	0,71 0	7	0,00 0	0			0,00 0	0	0,00 0			0				
	I:	0,41 0	4	0,00 0	0			0,00 0	0	0,00 0			0				
	Σ:	1539,13 0	20157 8	0,00 0	0			0,00 0	0	37,78 0			4821 0				

Archiv		Výběr archiválií				Jen uloženo v archivu		Přirůstky delimitací	
		Vybráno a uloženo v archivu		Vybráno a neuloženo v archivu					
		metráž [bm] velikost [MB]	ev.j. [ks]	metráž [bm] velikost [MB]	ev.j. [ks]	metráž [bm] velikost [MB]	ev.j. [ks]	metráž [bm] velikost [MB]	ev.j. [ks]
			poškozených		poškozených		poškozených		
1	2	3*	4**	5*	6**	7*	8**	9*	10**
224101010 Státní okresní archiv Děčín	N:	749,87 0	9514	0,00 0	0	0,00 0	0	80,57 0	12672
	Z:	0,71 0	16	0,00 0	0	0,00 0	0	0,00 0	0
	I:	0,60 0	14	0,00 0	0	0,00 0	0	0,00 0	0
	Σ:	750,58	9530	0,00	0	0,00	0	80,57	12672
		0	0	0	0	0	0	0	0

Archiv		Výběr archiválií				Jen uloženo v archivu		Přirůstky delimitací	
		Vybráno a uloženo v archivu		Vybráno a neuloženo v archivu					
		metráž [bm] velikost [MB]	ev.j. [ks]	metráž [bm] velikost [MB]	ev.j. [ks]	metráž [bm] velikost [MB]	ev.j. [ks]	metráž [bm] velikost [MB]	ev.j. [ks]
			poškozených		poškozených		poškozených		
1	2	3*	4**	5*	6**	7*	8**	9*	10**
224103010 Státní okresní archiv Litoměřice se sídlem v Lovosicích	N:	1027,35 0	16155	0,00 0	0	0,00 0	0	60,25 0	7662
	Z:	2,73 0	9	0,00 0	0	0,00 0	0	0,00 0	0
	I:	0,13 0	5	0,00 0	0	0,00 0	0	0,00 0	0
	Σ:	1030,08	16164	0,00	0	0,00	0	60,25	7662
		0	1	0	0	0	0	0	0

Archiv		Výběr archiválií				Jen uloženo v archivu		Přírůstky delimitací	
		Vybráno a uloženo v archivu		Vybráno a neuloženo v archivu		metráž [bm] velikost [MB]	ev.j. [ks] poškozených	metráž [bm] velikost [MB]	ev.j. [ks] poškozených
		metráž [bm] velikost [MB]	ev.j. [ks]	metráž [bm] velikost [MB]	ev.j. [ks]				
			poškozených		poškozených				
1	2	3*	4**	5*	6**	7*	8**	9*	10**
224104010 Státní okresní archiv Louny	N:	156,92 0	4662	0,00 0	0	0,00 0	0	38,54 0	886
	Z:	18,07 0	422	0,00 0	0	0,00 0	0	0,05 0	3
	I:	17,77 0	374	0,00 0	0	0,00 0	0	0,05 0	3
	Σ:	174,99 0	5084 1	0,00 0	0 0	0,00 0	0 0	38,59 0	889 0

Archiv		Výběr archiválií				Jen uloženo v archivu		Přírůstky delimitací	
		Vybráno a uloženo v archivu		Vybráno a neuloženo v archivu					
		metráž [bm] velikost [MB]	ev.j. [ks]	metráž [bm] velikost [MB]	ev.j. [ks]	metráž [bm] velikost [MB]	ev.j. [ks]	metráž [bm] velikost [MB]	ev.j. [ks]
			poškozených		poškozených		poškozených		poškozených
1	2	3*	4**	5*	6**	7*	8**	9*	10**
Souhrn	N:	10591,51 430603054	234716	0,00 0	0	0,00 0	0	637,94 0	64025
	Z:	531,09 0	5397	0,00 0	0	0,00 0	0	59,19 0	1354
	I:	313,56 0	3679	0,00 0	0	0,00 0	0	43,49 0	761
	Σ:	11122,60 430603054	240113 76	0,00 0	0 0	0,00 0	0 0	697,13 0	65379 0

Veškeré hodnoty digitální velikosti jsou zaokrouhleny na MB (MegaByte)

Legenda: \* N: [bm] ... nezpracovaná metráž změn  
[MB] ... nezpracovaná velikost ev. jednotek v digitální podobě  
Z: [bm] ... zpracovaná metráž změn  
[MB] ... zpracovaná velikost ev. jednotek v digitální podobě  
I: [bm] ... inventarizovaná metráž změn  
[MB] ... inventarizovaná velikost ev. jednotek v digitální podobě  
Σ: [bm] ... celková metráž(=N:+Z:)  
[MB] ... celková velikost ev. jednotek v digitální podobě

\*\* N: [ks] ... počet nezpracovaných hlavních evidenčních jednotek  
Z: [ks] ... počet zpracovaných hlavních evidenčních jednotek  
I: [ks] ... počet inventarizovaných hlavních evidenčních jednotek  
Σ: [ks] ... celkový počet hlavních evidenčních jednotek (=N:+Z:)  
[ks] ... počet poškozených hlavních evidenčních jednotek

Statistika č. 3b: Úbytky archiválií vydáním, uložením mimo archiv a delimitací

Archiv		Vydání mimo ČR		Vydání vlastníkov v ČR		Delimitace		Uložení mimo archiv	
		metráž [bm] velikost [MB]	ev.j. [ks]	metráž [bm] velikost [MB]	ev.j. [ks]	metráž [bm] velikost [MB]	ev.j. [ks]	metráž [bm] velikost [MB]	ev.j. [ks]
			poškozených		poškozených		poškozených		poškozených
1	2	3*	4**	5*	6**	7*	8**	9*	10**
224106010 Státní okresní archiv Teplice	N:	0,00 0	0	0,00 0	0	-0,53 0	-7	0,00 0	0
	Z:	0,00 0	0	0,00 0	0	-0,02 0	-1	0,00 0	0
	I:	0,00 0	0	0,00 0	0	-0,02 0	-1	0,00 0	0
	Σ:	0,00 0	0	0,00 0	0	-0,55 0	-8 0	0,00 0	0
Archiv		Vydání mimo ČR		Vydání vlastníkov v ČR		Delimitace		Uložení mimo archiv	
		metráž [bm] velikost [MB]	ev.j. [ks]	metráž [bm] velikost [MB]	ev.j. [ks]	metráž [bm] velikost [MB]	ev.j. [ks]	metráž [bm] velikost [MB]	ev.j. [ks]
			poškozených		poškozených		poškozených		poškozených
1	2	3*	4**	5*	6**	7*	8**	9*	10**
214000010 Státní oblastní archiv v Litoměřicích	N:	0,00 0	0	-29,25 0	-295	-715,79 0	-60135	0,00 0	0
	Z:	0,00 0	0	-13,92 0	-800	-1649,86 0	-56964	0,00 0	0
	I:	0,00 0	0	-13,92 0	-800	-1265,76 0	-47218	0,00 0	0
	Σ:	0,00 0	0	-43,17 0	-1095 0	-2365,65 0	-117099 -1	0,00 0	0

Archiv		Vydání mimo ČR		Vydání vlastníkov v ČR		Delimitace		Uložení mimo archiv	
		metráž [bm] velikost [MB]	ev.j. [ks]	metráž [bm] velikost [MB]	ev.j. [ks]	metráž [bm] velikost [MB]	ev.j. [ks]	metráž [bm] velikost [MB]	ev.j. [ks]
			poškozených		poškozených		poškozených		poškozených
1	2	3*	4**	5*	6**	7*	8**	9*	10**
224105010 Státní okresní archiv Most	N:	0,00 0	0	0,00 0	0	-0,78 0	-116	0,00 0	0
	Z:	0,00 0	0	0,00 0	0	-0,02 0	-1	0,00 0	0
	I:	0,00 0	0	0,00 0	0	-0,02 0	-1	0,00 0	0
	Σ:	0,00 0	0	0,00 0	0	-0,80 0	-117	0,00 0	0
Archiv		Vydání mimo ČR		Vydání vlastníkov v ČR		Delimitace		Uložení mimo archiv	
		metráž [bm] velikost [MB]	ev.j. [ks]	metráž [bm] velikost [MB]	ev.j. [ks]	metráž [bm] velikost [MB]	ev.j. [ks]	metráž [bm] velikost [MB]	ev.j. [ks]
			poškozených		poškozených		poškozených		poškozených
1	2	3*	4**	5*	6**	7*	8**	9*	10**
224102010 Státní okresní archiv Chomutov se sídlem v Kadani	N:	0,00 0	0	0,00 0	0	-0,72 0	-16	0,00 0	0
	Z:	0,00 0	0	0,00 0	0	-1,35 0	-4	0,00 0	0
	I:	0,00 0	0	0,00 0	0	0,00 0	0	0,00 0	0
	Σ:	0,00 0	0	0,00 0	0	-2,07 0	-20	0,00 0	0

Archiv		Vydání mimo ČR		Vydání vlastníkov v ČR		Delimitace		Uložení mimo archiv	
		metráž [bm] velikost [MB]	ev.j. [ks]	metráž [bm] velikost [MB]	ev.j. [ks]	metráž [bm] velikost [MB]	ev.j. [ks]	metráž [bm] velikost [MB]	ev.j. [ks]
			poškozených		poškozených		poškozených		poškozených
1	2	3*	4**	5*	6**	7*	8**	9*	10**
224202010 Státní okresní archiv Jablonec nad Nisou	N:	0,00 0	0	0,00 0	0	-52,09 0	-492	0,00 0	0
	Z:	0,00 0	0	0,00 0	0	-20,89 0	-386	0,00 0	0
	I:	0,00 0	0	0,00 0	0	-19,57 0	-349	0,00 0	0
	Σ:	0,00 0	0 0	0,00 0	0 0	-72,98 0	-878 0	0,00 0	0 0

Archiv		Vydání mimo ČR		Vydání vlastníkov v ČR		Delimitace		Uložení mimo archiv	
		metráž [bm] velikost [MB]	ev.j. [ks]	metráž [bm] velikost [MB]	ev.j. [ks]	metráž [bm] velikost [MB]	ev.j. [ks]	metráž [bm] velikost [MB]	ev.j. [ks]
			poškozených		poškozených		poškozených		poškozených
1	2	3*	4**	5*	6**	7*	8**	9*	10**
224204010 Státní okresní archiv Semily	N:	0,00 0	0	-0,72 0	-6	-29,98 0	-257	0,00 0	0
	Z:	0,00 0	0	0,00 0	0	0,00 0	0	0,00 0	0
	I:	0,00 0	0	0,00 0	0	0,00 0	0	0,00 0	0
	Σ:	0,00 0	0 0	-0,72 0	-6 0	-29,98 0	-257 0	0,00 0	0 0



Archiv		Vydání mimo ČR		Vydání vlastníkov v ČR		Delimitace		Uložení mimo archiv	
		metráž [bm] velikost [MB]	ev.j. [ks]	metráž [bm] velikost [MB]	ev.j. [ks]	metráž [bm] velikost [MB]	ev.j. [ks]	metráž [bm] velikost [MB]	ev.j. [ks]
			poškozených		poškozených		poškozených		poškozených
1	2	3*	4**	5*	6**	7*	8**	9*	10**
224201010 Státní okresní archiv Česká Lípa	N:	0,00 0	0	0,00 0	0	-43,85 0	-350	0,00 0	0
	Z:	0,00 0	0	0,00 0	0	-2,06 0	-337	0,00 0	0
	I:	0,00 0	0	0,00 0	0	-1,46 0	-305	0,00 0	0
	Σ:	0,00 0	0 0	0,00 0	0 0	-45,91 0	-687 0	0,00 0	0 0

Archiv		Vydání mimo ČR		Vydání vlastníkov v ČR		Delimitace		Uložení mimo archiv	
		metráž [bm] velikost [MB]	ev.j. [ks]	metráž [bm] velikost [MB]	ev.j. [ks]	metráž [bm] velikost [MB]	ev.j. [ks]	metráž [bm] velikost [MB]	ev.j. [ks]
			poškozených		poškozených		poškozených		poškozených
1	2	3*	4**	5*	6**	7*	8**	9*	10**
224203010 Státní okresní archiv Liberec	N:	0,00 0	0	0,00 0	0	-40,38 0	-943	0,00 0	0
	Z:	0,00 0	0	0,00 0	0	-7,77 0	-249	0,00 0	0
	I:	0,00 0	0	0,00 0	0	-7,77 0	-249	0,00 0	0
	Σ:	0,00 0	0 0	0,00 0	0 0	-48,15 0	-1192 -43	0,00 0	0 0

Archiv		Vydání mimo ČR		Vydání vlastníkov v ČR		Delimitace		Uložení mimo archiv	
		metráž [bm] velikost [MB]	ev.j. [ks]	metráž [bm] velikost [MB]	ev.j. [ks]	metráž [bm] velikost [MB]	ev.j. [ks]	metráž [bm] velikost [MB]	ev.j. [ks]
			poškozených		poškozených		poškozených		poškozených
1	2	3*	4**	5*	6**	7*	8**	9*	10**
224101010 Státní okresní archiv Děčín	N:	0,00 0	0	0,00 0	0	-22,88 0	-1350	0,00 0	0
	Z:	0,00 0	0	0,00 0	0	-8,18 0	-118	0,00 0	0
	I:	0,00 0	0	0,00 0	0	-7,86 0	-111	0,00 0	0
	Σ:	0,00 0	0 0	0,00 0	0 0	-31,06 0	-1468 0	0,00 0	0 0

Archiv		Vydání mimo ČR		Vydání vlastníkov v ČR		Delimitace		Uložení mimo archiv	
		metráž [bm] velikost [MB]	ev.j. [ks]	metráž [bm] velikost [MB]	ev.j. [ks]	metráž [bm] velikost [MB]	ev.j. [ks]	metráž [bm] velikost [MB]	ev.j. [ks]
			poškozených		poškozených		poškozených		poškozených
1	2	3*	4**	5*	6**	7*	8**	9*	10**
224103010 Státní okresní archiv Litoměřice se sídlem v Lovosicích	N:	0,00 0	0	0,00 0	0	-24,40 0	-570	0,00 0	0
	Z:	0,00 0	0	0,00 0	0	0,00 0	0	0,00 0	0
	I:	0,00 0	0	0,00 0	0	0,00 0	0	0,00 0	0
	Σ:	0,00 0	0 0	0,00 0	0 0	-24,40 0	-570 0	0,00 0	0 0

Archiv	Vydání mimo ČR				Vydání vlastníkov v ČR				Delimitace				Uložení mimo archiv			
	metráž [bm] velikost [MB]		ev.j. [ks] poškozených		metráž [bm] velikost [MB]		ev.j. [ks] poškozených		metráž [bm] velikost [MB]		ev.j. [ks] poškozených		metráž [bm] velikost [MB]		ev.j. [ks] poškozených	
	3*		4**		5*		6**		7*		8**		9*		10**	
1																
224104010 Státní okresní archiv Louny																
N:																
Z:																
I:																
Σ:																
Archiv	Vydání mimo ČR				Vydání vlastníkov v ČR				Delimitace				Uložení mimo archiv			
	metráž [bm] velikost [MB]		ev.j. [ks] poškozených		metráž [bm] velikost [MB]		ev.j. [ks] poškozených		metráž [bm] velikost [MB]		ev.j. [ks] poškozených		metráž [bm] velikost [MB]		ev.j. [ks] poškozených	
	3*		4**		5*		6**		7*		8**		9*		10**	
1																
N:																
Z:																
I:																
Σ:																
Souhm	Vydání mimo ČR				Vydání vlastníkov v ČR				Delimitace				Uložení mimo archiv			
	metráž [bm] velikost [MB]		ev.j. [ks] poškozených		metráž [bm] velikost [MB]		ev.j. [ks] poškozených		metráž [bm] velikost [MB]		ev.j. [ks] poškozených		metráž [bm] velikost [MB]		ev.j. [ks] poškozených	
	3*		4**		5*		6**		7*		8**		9*		10**	
N:																
Z:																
I:																
Σ:																

Veškeré hodnoty digitální velikosti jsou zaokrouhleny na MB (MegaByte)

Legenda: \* N: [bm] ... nezpracovaná metráž změn  
 [MB] ... nezpracovaná velikost ev. jednotek v digitální podobě  
 Z: [bm] ... zpracovaná metráž změn  
 [MB] ... zpracovaná velikost ev. jednotek v digitální podobě  
 I: [bm] ... inventarizovaná metráž změn  
 [MB] ... inventarizovaná velikost ev. jednotek v digitální podobě  
 Σ: [bm] ... celková metráž(=N:+Z:)  
 [MB] ... celková velikost ev. jednotek v digitální podobě

\*\* N: [ks] ... počet nezpracovaných hlavních evidenčních jednotek  
 Z: [ks] ... počet zpracovaných hlavních evidenčních jednotek  
 I: [ks] ... počet inventarizovaných hlavních evidenčních jednotek  
 Σ: [ks] ... celkový počet hlavních evidenčních jednotek (=N:+Z:)  
 [ks] ... počet poškozených hlavních evidenčních jednotek

## 2. Počet protokolů o výběru archiválií

Organizační jednotka	Výběr archiválií ve skartačním řízení (počet protokolů) u původců podle		Výběr archiválií mimo skartační řízení (počet protokolů)	Počet správních řízení podle § 10 odst. 3
	§3 odst. 1	§3 odst. 2		
OMKVAE	214	132	72	0
SOKA Česká Lípa	130	0	9	0
SOKA Děčín	34	9	9	0
SOKA Chomutov	55	15	4	0
SOKA Jablonec	37	16	4	0
SOKA Liberec	60	43	1	0
SOKA Litoměřice	68	0	14	0
SOKA Louny	36	8	2	0
SOKA Most	111	0	3	0
SOKA Semily	41	36	13	0
SOKA Teplice	73	11	10	0
pobočka Děčín	0	0	0	0
<b>Celkem Státní oblastní archiv v Litoměřicích</b>	<b>859</b>	<b>270</b>	<b>141</b>	<b>0</b>

### KOMENTÁŘ

V rámci předarchivní péče bylo v roce 2021 vydáno celkem 859 protokolů o výběru archiválií ve skartačním řízení a proběhlo 141 výběrů mimo skartační řízení.

Pravděpodobně nejzajímavější přírůstky zaznamenal SOKA Děčín. Jeho zaměstnanci objevili v areálu Technických služeb města Varnsdorfu 66 evidenčních knih z provenience Městského úřadu ve Varnsdorfu z let 1848 - 1945 a deset knih vzniklých z činnosti Místního národního výboru Varnsdorf z let 1945 - 1949. Nález zapomenutých archiválií podnítil redaktora Petra Horkého ke zpracování článku „Jedno století ve dvou bednách“, který byl otištěn v časopisu Respekt (22/2021). Současně se témuž archivu podařilo v internetové aukci zakoupit první pečetidlo města Varnsdorfu z roku 1868. A do třetice děčínští kolegové získali kuriozitu v podobě kronikářských záznamů řídícího učitele obecné školy v Arnolticích Alfreda Ullricha z období konce druhé světové války a prvních mírových týdnů v obci i jejím širším okolí. Ullrich je před nuceným odchodem zakopal poblíž Arnoltic, kde je našel „hledač pokladů“ a částečně poškozené vlhkostí odevzdal do archivu. Záznamy byly promptně zdigitalizovány a materiál předán konzervátorské dílně SOA v Litoměřicích k ošetření.

Za zmínku stojí ještě zisk pozůstalosti libereckého stavitele a významného

představitele tamní české menšiny Eduarda Anděla (SOkA Liberec), archiválie týkající se činnosti maloskalské bojové jednotky Sněhov, která napomůže dokumentaci druhého odboje v regionu horního Pojizeří (SOkA Jablonec), a také dva přírůstky SOkA Litoměřice. Prvním je nákup kroniky rodiny Pardubských ze Straškova, která sice zachycuje období let 1943–1958, ovšem obsahuje mnoho příloh sahajících až do roku 1812 (mj. rukopis pamětí ruského legionáře Václav Pardubského). Druhou cenností jsou pamětní zápisy vyjmuté z bane budovy Kalich na litoměřickém Mírovém náměstí.

### 3. Počet zkontrolovaných protokolů podle § 52 písm. i) a podle § 79 písm. f)

Název archivu	Počet protokolů podle § 52 písm. i)	Počet protokolů podle § 79 odst. 2 písm. f)
Archiv města Ústí nad Labem	0	0

## 4. Zpracování archiválií

### a) Pořádání – souhrn

Pracoviště	Uspořádáno bm za rok	Inventarizováno bm za rok		Zkatalogizováno evidenčních jednotek	Počet katalogizačních záznamů	Rejstříkováno evidenčních jednotek
		Průběžně	Definitivně			
Archivní odbor	71,13	48,23	12,7		2378	102
pobočka Děčín	18,4					
SOkA Česká Lípa	39,83	30,04		111	8725	
SOkA Děčín	49,66	21,6	9,57			
SOkA Chomutov	40,25			15	574	
SOkA Jablonec	17,81				350	
SOkA Liberec	90,5	0,12	57,67	1379	1379	
SOkA Litoměřice	15,4	8	14,6	20	2770	
SOkA Louny				6	360	
SOkA Most	26,93	26,93	26,93			
SOkA Semily	37,08					
SOkA Teplice	37,56	19,52	4,05			
<b>Celkem</b>	<b>451,75</b>	<b>154,44</b>	<b>125,52</b>	<b>1531</b>	<b>16536</b>	<b>102</b>

### Komentář

#### Zpracování archiválií

Zpracování archiválií v roce 2021 bylo opět značně ovlivněno nepříznivou epidemiologickou situací a z toho vyplývající nařízené práce z domova. Tato skutečnost si vyžádala změnu v plánované inventarizaci archivních souborů a dokončení inventarizace některých archivních souborů bylo posunuto do dalšího roku. Archiváři se během nařízené práce z domova zabývali především přepisováním starších papírových archivních pomůcek, úpravou přístupových bodů a připojováním digitalizátů v programu ProArchiv.

#### ProArchiv

Archiv od konce roku 2019 používá ke zpřístupňování archiválií nový sw ProArchiv firmy Bach systems s.r.o. V průběhu roku 2021 pokračovala Pracovní skupina pro vývoj archivního softwaru (ve složení M. Vladyková, D. Brokešová, I. Kotyzová, R. Filip, M. Myšička, H. Oberhel a oblastní operátor PEvA J. Adámek) ve zpracování metodických návodů a pokynů. Byla doplňována uživatelská příručka a vydány dílčí metodiky týkající se digitalizace archiválií a schvalování archivních pomůcek. Administrátoři programu M. Vladyková a H. Oberhel a oblastní správce přístupových bodů M. Myšička průběžně poskytovali podporu uživatelům a v průběhu roku uskutečnili online školení.

Kromě inventarizace se během roku 2021 jednotlivá pracoviště intenzivně věnovala revizi dat naimportovaných ze staršího programu, především rejstříkových hesel. Tato hesla musela být v souvislosti s novou metodikou aktualizována a doplňována. Nových záznamů bylo do programu ProArchiv v roce 2021 zaneseno 134 451. Narostl také počet autorizovaných elektronických pomůcek (kromě nově zpracovaných také přepsané papírové) na 5 120.

### **VadeMeCum**

Ke zveřejňování informací o archivních souborech, archivních pomůckách a digitálních kopiích archiválií je dlouhodobě využíván archivní portál VadeMeCum. Aplikace je přístupná na internetových stránkách archivu.

### **Návštěvnost archivního portálu VadeMeCum za rok 2021 (bez listopadu)**

počet unikátních návštěvníků: 136 289

počet návštěv: 457 034

### **Matriky**

L. Vavříčková v roce 2021 zpracovala veškerý přírůstek matrik (prvopisů i druhopisů) z roku 2019. V rámci zpracování tohoto přírůstku byla provedena komparace matrik (Standesamtů - originál vs. duplikát). Pokračovala postupná revize evidence časových rozsahů prvopisů matrik a sbírek druhopisů převzatých archivem v minulosti. Výsledkem této revize bude doplňování chybějících svazků prvopisů ze sbírek druhopisů.

V programu ProArchiv byla revidována evidence matrik a doplněny chybějící údaje o digitalizačních sadách (doplněno celkem 8 802 polí - L. Vavříčková).

Během zpracování došlo k delimitaci 14 svazků matrik, které byly v minulosti převzaty do archivu a náležely provenienčně do SOA Plzeň.

### **Digitalizace**

SOA pokračoval ve spolupráci s The Genealogical Society of Utah (FamilySearch) při digitalizaci archiválií (dodatků). Byla zahájena digitalizace vybraných archiválií z let 1939 – 1949 (především soudních spisů) v rámci spolupráce s The United States Holocaust Memorial Museum, Washington.

Vlastními silami byly na litoměřických pracovištích dofocovány chybějící digitalizáty úředních knih a matrik. V létě 2021 byla zahájena digitalizace vybraných archiválií z fondu bývalého zemského hejtmána provincie Deutschböhmen Dr. Rudolfa Lodgman von Auen.

Probíhala také revize digitalizátů rozsudků fondu Mimořádný lidový soud Litoměřice po dokončené reinventarizaci (L. Divišová). SOkA Česká Lípa zdigitalizoval 68 ks obecních kronik. V roce 2021 operátorka společnosti Family Search Lenka Urbanová dokončila opravami neschválených digitalizátů konšelských knih celkovou digitalizaci archiválií SOkA Liberec. V pobočce Děčín jsou z celkového počtu 10.627 knih aktuálně připojené digitalizáty k 10.380 knihám (1.492.850 snímků). V SOkA Liberec byly do

elektronické podoby přepsány rejstříky dědických spisů Okresního soudu Frýdlant, což výrazně usnadní zodpovídání četných badatelských dotazů pro genealogické účely a tvorbu rešerší pro úřední potřebu. V jednotlivých SOkA probíhala povětšinou digitalizace obecních, školních, spolkových i podnikových (SOkA Most) kronik.



**- podle organizačních jednotek**

Organizační jednotka	Název archivního souboru	Uspořádáno bm za rok	Inventarizováno bm za rok		Zkatalogizováno evidenčních jednotek	Počet katalogizačních záznamů	Zrejstřikováno evidenčních jednotek	Zpracovatel
			Průběžně	Definitivně				
Archivní odbor	200 Velkostatek Červený Hrádek	8,79						Kopička, Lambeinová
Archivní odbor	1507 Rodinný archiv Dobrzenských, Chotěboř	1,00	1,00					Kopička
Archivní odbor	168 Rodinný archiv Lobkoviců, Dolní Beřkovice (dodatek)	0,03	0,03					Kopička
Archivní odbor	159 Velkostatek Libochovice	30,00	30,00					Legnerová
Archivní odbor	160 Velkostatek Nepomyšl			pouze dokončena pomůcka				Legnerová, Kopička
Archivní odbor	161 Velkostatek Vlachovo Březí			pouze dokončena pomůcka				Legnerová
Archivní odbor	196 Vs Vintířov			pouze dokončena pomůcka				Legnerová
Archivní odbor	197 RA Dreherů-Wünscheků			pouze dokončena pomůcka				Legnerová (Pražák, Kopřivová)
Archivní odbor	219 Velkostatek Podbořany			pouze dokončena pomůcka				Legnerová
Archivní odbor	1611 Státní statek Jablonec nad Nisou	0,43		0,43				Lambeinová
Archivní odbor	242 Kerssenbrock Rembert, JUDr.	4,00	4,00					Lambeinová
Archivní odbor	245 Státní statek Roudnice nad Labem			pouze dokončena pomůcka				Legnerová (Lupejová)
Archivní odbor	856 Sbírka matrik Severočeského kraje	24,50	24,50					Vavříčková
Archivní odbor	sbírky druhopisů matrik uložených v SOkA	19,68	19,68			2135		Vavříčková
Archivní odbor	673 Krajská zpráva Českého statistického úřadu Ústí nad Labem	0,88	0,88	0,88				Vladyková

Archivní odbor	25 Okresní úřad Ústí nad Labem					162		Vladyková
Archivní odbor	681 Severočeská galerie Litoměřice	0,80	0,50					Vladyková
Archivní odbor	633 Úřad vládního presidenta Ústí nad Labem	1,70		1,70				Dušková
Archivní odbor	694 Památník Terezín	1,20	1,20					Poloncarz
Archivní odbor	Katastrální úřad pro Ústecký kraj, Katastrální pracoviště Ústí nad Labem	9,50	9,50					Tlustý
SOKA Česká Lípa	1448 Okresní národní výbor Česká Lípa	30,00	30,00					Rádl, Daňourková
SOKA Česká Lípa	1112 Okresní soud Česká Lípa I	2,27			19	1877		Kozojed
SOKA Česká Lípa	1587 Okresní soud Česká Lípa II	1,77			15	1446		Kozojed
SOKA Česká Lípa	1781 Státní notářství Česká Lípa	5,75			49	5374		Kozojed
SOKA Česká Lípa	1092 Sbírka fotografií a pohlednic Česká Lípa	0,04	0,04		28	28		Jarolímková
SOKA Děčín	860 Archiv obce Chrochvice	0,84		0,84				Joza
SOKA Děčín	863 Archiv obce Janov	0,02		0,02				Joza
SOKA Děčín	864 Archiv obce Janská	0,01		0,01				Joza
SOKA Děčín	866 Archiv obce Jetřichovice	0,17		0,12				Joza
SOKA Děčín	867 Archiv obce Kamenická Nová Víska	0,25		0,22				Joza
SOKA Děčín	870 Archiv obce Kerhartice	0,33		0,25				Joza
SOKA Děčín	872 Archiv obce Království	0,27		0,27				Joza
SOKA Děčín	1380 Archiv obce Krásné Pole	0,08		0,03				Joza
SOKA Děčín	873 Archiv obce Krásný Buk	0,95		0,95				Joza
SOKA Děčín	874 Archiv obce Krásný Studenec	0,15		0,15				Joza
SOKA Děčín	876 Archiv obce Kunratice u České Kamenice	0,06		0,06				Joza
SOKA Děčín	1672 Archiv obce Kunratice u Šluknova	0,04		0,04				Joza
SOKA Děčín	877 Archiv obce Kytlice	0,34		0,34				Joza
SOKA Děčín	878 Archiv obce Labská Stráň	0,01		0,01				Joza
SOKA Děčín	879 Archiv obce Lipová	1,04		0,95				Joza
SOKA Děčín	881 Archiv obce Lobendava	0,14		0,14				Joza
SOKA Děčín	883 Archiv obce Ludvíkovice	0,01		0,01				Joza
SOKA Děčín	885 Archiv obce Malá Veleň	0,01		0,01				Joza
SOKA Děčín	886 Archiv obce Malý Šachov	0,01		0,01				Joza
SOKA Děčín	887 Archiv obce Malšovice	0,05		0,05				Joza
SOKA Děčín	888 Archiv obce Markvartice	0,03		0,03				Joza
SOKA Děčín	1700 Archiv obce Mlýny	1,07		0,94				Joza

SOKA Děčín	892 Archiv obce Nebočady	0,39		0,39				Joza
SOKA Děčín	1185 Archiv města Varnsdorf	3,17						Joza
SOKA Děčín	1023 Městský národní výbor Varnsdorf	0,55						Joza
SOKA Děčín	1364 Magistrát města Děčín	21,6	21,6					Valtr
SOKA Děčín	1268 Dopravní podnik města Děčína	0,58		1,88				Valtr
SOKA Děčín	1312 Osobní fond Jan Marek	0,35		1,55				Valtr
SOKA Děčín	2001 Agrostav Děčín	2,56						Valtr
SOKA Děčín	1839 Okresní státní zastupitelství Děčín	1,44						Němec
SOKA Děčín	1544 Městský úřad Rumburk	2,06						Němec
SOKA Děčín	1637 Obecní úřad Hřensko	1,54						Němec
SOKA Děčín	1981 Nemocnice s poliklinikou Rumburk	0,11						Němec
SOKA Děčín	1982 Lužická nemocnice Rumburk	2,27						Němec
SOKA Děčín	1063 Místní národní výbor Malšovice	0,27						Němec
SOKA Děčín	1614 Obecní úřad Malšovice	0,39						Němec
SOKA Děčín	1684 Obecní úřad Markvartice	0,77						Němec
SOKA Děčín	1780 Obecní úřad Malá Veleň	0,24						Němec
SOKA Děčín	2008 Místní organizace Čsl. červeného kříže Markvartice	0,12						Němec
SOKA Děčín	1923 Svazek obcí Českokamenicka	0,24						Němec
SOKA Děčín	1990 Bienert Franz, Ing.	0,12						Němec
SOKA Děčín	1998 Pucholt Jiří, Ing.	0,53						Němec
SOKA Děčín	2006 Laštůvka Jiří, Ing.	0,11						Němec
SOKA Děčín	743 Haenke Thadeus Peregrin Xaver, Dr.	0,11		0,11				Zemanová
SOKA Děčín	1591 Vater Ernst	0,19		0,19				Zemanová
SOKA Děčín	2005 Střední lesnická škola a Střední odborná škola Šluknov	1,5						Zemanová
SOKA Děčín	2004 Střední odborné učiliště lesnické Šluknov	0,47						Zemanová
SOKA Děčín	2003 Zemědělské učiliště Šluknov	0,67						Zemanová
SOKA Děčín	1988 Městské divadlo Varnsdorf	0,13						Zemanová
SOKA Děčín	2007 Dům kultury Česká Kamenice	1,3						Zemanová
SOKA Chomutov	82 Městský národní výbor Chomutov				15	574		Soukupová
SOKA Chomutov	487 Magistrát města Chomutov	25,25						Ferencová
SOKA Chomutov	29 Okresní soud Chomutov I	15,00						Rak
SOKA Jablonec	1018 Okresní soud Jablonec nad Nisou I	8,64					0	Jan Kašpar

SOKA Jablonec	1474 Ski club Wolfganga Samesche Lučany nad Nisou	0,53					0	Feige
SOKA Jablonec	1019 Okresní národní výbor Jablonec nad Nisou	4,20					0	Levinská, Kubátová
SOKA Jablonec	136 Městský národní výbor Jablonec nad Nisou	4,44					0	Javůrková
SOKA Jablonec	Různé archivní fondy (tématická databáze Kroniky)					87	0	Feige
SOKA Jablonec	Knihovna SOKA - periodika (databáze Archiv událostí)					263	0	Kašpar
SOKA Liberec	19 Archiv města Český Dub	9,13						Brož
SOKA Liberec	21 Archiv města Frýdlant	35,00						Pažoutová
SOKA Liberec	36 Archiv obce Cetenov			0,02				Pažoutová
SOKA Liberec	55 Archiv města Hejnice	1,55		3,00				Pilz, Filip
SOKA Liberec	83 Archiv obce Libíč			0,11				Brož
SOKA Liberec	84 Archiv obce Loučná - dodatky	0,50		0,50				Filip
SOKA Liberec	120 Archiv obce Smržov			0,20				Brož
SOKA Liberec	129 Archiv obce Svijany			1,06				Brož
SOKA Liberec	138 Archiv obce Horní Vítkov			0,20				Rimek
SOKA Liberec	145 Archiv obce Záskalí			0,15				Rimek
SOKA Liberec	156 Městský národní výbor Hejnice	8,60		11,10				Filip
SOKA Liberec	176 Místní národní výbor Cetenov	0,76		0,48				Pažoutová
SOKA Liberec	182 Místní národní výbor Dolní Řasnice	6,75		5,25				Filip
SOKA Liberec	193 Místní národní výbor Hlavice			1,50				Pažoutová
SOKA Liberec	201 Místní národní výbor Jindřichovice pod Smrkem	4,56		3,60				Pilz, Filip
SOKA Liberec	209 Místní národní výbor Kunratice (Frýdlant)			2,60				Filip
SOKA Liberec	212 Místní národní výbor Libíč			0,33				Brož
SOKA Liberec	213 Místní národní výbor Loučná	0,82		1,90				Filip
SOKA Liberec	231 Místní národní výbor Příšovice			3,64				Brož
SOKA Liberec	242 Místní národní výbor Světlá pod Ještědem			6,32				Pažoutová
SOKA Liberec	441 Děkanský úřad Frýdlant - přírůstky 2021	0,12	0,12					Filip
SOKA Liberec	467 Cech barvířů a mandlířů Liberec			0,09				Bock
SOKA Liberec	470 Cech bečvářů Liberec			0,04				Bock
SOKA Liberec	481 Cech kovářů, zámečníků a kolářů Liberec			0,15				Bock
SOKA Liberec	496 Cech postřihačů sukna Liberec			0,18				Bock
SOKA Liberec	497 Cech provazníků Liberec			0,15				Bock
SOKA Liberec	498 Cech punčochářů Liberec			0,15				Bock

SOka Liberec	502 Cech řezníků Liberec			0,14				Bock
SOka Liberec	509 Cech tesařů Liberec			0,24				Bock
SOka Liberec	518 Cech truhlářů Liberec			0,15				Bock
SOka Liberec	519 Cech upravovačů sukna Liberec	0,10		0,10				Bock
SOka Liberec	592 Sbor dobrovolných hasičů Loučná	0,12		0,12				Filip
SOka Liberec	628 Cech cíchařů a tkalců Liberec			0,20				Bock
SOka Liberec	703 Firma Ignaz Klinger Nové Město pod Smrkem			4,85				Rimek
SOka Liberec	1047 TJ Ještěd Liberec - turistický odbor			1,30				Pažoutová
SOka Liberec	1260 Sokol Český Dub			0,90				Pažoutová
SOka Liberec	1334 Cech hrnčírů Liberec			0,02				Bock
SOka Liberec	1335 Cech krejčích Liberec			0,15				Bock
SOka Liberec	1336 Cech ševců Liberec			0,15				Bock
SOka Liberec	1351 Jacob Adolf, textilní firma Liberec			0,10				Rimek
SOka Liberec	1359 Místní národní výbor Javorník (Český Dub)	0,19		0,19				Pažoutová
SOka Liberec	1403 Archiv obce Kryštofovo Údolí			0,20				Rimek
SOka Liberec	1421 Archiv obce Lužec			0,30				Brož
SOka Liberec	1444 Místní národní výbor Smržov			0,21				Brož
SOka Liberec	1470 Místní národní výbor Rozstání			2,27				Pažoutová
SOka Liberec	1481 Archiv obce Příšovice	0,80		0,62				Brož
SOka Liberec	1561 Jednotné zemědělské družstvo Pěnčín	1,20		1,08				Kolín
SOka Liberec	1590 Textilana Liberec	20,00						Rimek
SOka Liberec	1761 Dřevozpracující závody Frýdlant			0,36				Rimek
SOka Liberec	2041 Místní národní výbor Vápno			0,23				Pažoutová
SOka Liberec	2107 Cech zedníků, kameníků a pokrývačů			0,45				Bock
SOka Liberec	2289 Archiv obce Novina			0,10				Rimek
SOka Liberec	2291 Archiv obce Dolní Vítkov			0,10				Rimek
SOka Liberec	2297 TJ Sokol Český Dub			0,12				Pažoutová
SOka Liberec	2317 Národní fronta - místní akční výbor Loučná	0,01		0,01				Filip
SOka Liberec	2320 Sbor dobrovolných hasičů Filipovka, Saň, Loučná	0,05		0,05				Filip
SOka Liberec	2321 Zemědělské družstvo Pěnčín	0,24		0,24				Kolín
SOka Liberec	858 RA Liebiegů - katalogizace fotografií				1217	1217		Pažoutová
SOka Liberec	1456 Sbírka obrazů, fotografií a fotonegativů				162	162		Pažoutová
SOka Litoměřice	1739 Střední odborná škola Libochovice	1,5		1,5				Oberhel

SOKA Litoměřice	1441 Okresní úřad Litoměřice II - referát kultury	8	8,00				Kotyzová
SOKA Litoměřice	1396 Školský úřad Litoměřice	13,1		13,1			Lžičarová
SOKA Litoměřice	452 Archiv města Litoměřice				20	2770	Kotyzová
SOKA Louny	1 Archiv města Louny				1	60	Rudolfová
SOKA Louny	1 Archiv města Louny				5	300	Kuprová
SOKA Most	207 Okresní národní výbor Most - odbor dopravy	4,00	4,00	4,00			Šťastná
SOKA Most	397 Okresní soud Hora Svaté Kateřiny	2,5	2,5	2,5			Šťastná
SOKA Most	692 Landrát Most	1,75	1,75	1,75			Hoffmann
SOKA Most	2045 Ropáci on Tour, z.s., Litvínov	1	1	1			Černý
SOKA Most	1780 Bohušovická mlékárna, s.p. Bohušovice nad Ohří	3	3	3			Černý
SOKA Most	1723 ROH Korek, s. p., Klášterec nad Ohří	0,12	0,12	0,12			Černý
SOKA Most	102 Základní škola Most, Jiráskova ulice	3,4	3,4	3,4			Machačová
SOKA Most	787 Základní škola Most, Okružní 960	1	1	1			Machačová
SOKA Most	795 Základní škola Most, Albrechtická ulice	2,4	2,4	2,4			Machačová
SOKA Most	591 Základní škola Litvínov, Ruská ulice	4,75	4,75	4,75			Machačová
SOKA Most	808 Rak Bořivoj	2,2	2,2	2,2			Kalášková
SOKA Most	1561 ROH Pivovar Most, s. p., Most	0,37	0,37	0,37			Hoffmann
SOKA Most	1781 Severočeské mlékárny, k. p., Bohušovice nad Ohří	0,44	0,44	0,44			Černý
SOKA Semily	1268 - Sbírka soudobé dokumentace	20,00					Coganová, Menšíková
SOKA Semily	2155 - Kubát Miroslav	17,08					Coganová, Menšíková
SOKA Teplice	304 Místní národní výbor Jeníkov	8,24					Tučková
SOKA Teplice	920 Okresní podnik služeb Teplice	5,76	0,96	0,96			Poštová
SOKA Teplice	428 Archiv obce Sobědruhy	1,32	1,32	2,85			Kosmálová
SOKA Teplice	1422 Smíšený okresní úřad Duchcov	0,24	0,24	0,24			Pilná
SOKA Teplice	528 Okresní soud Bílina	7,00	7,00				Kosmálová
SOKA Teplice	526 Okresní soud Duchcov	15,00	10,00				Pilná
Pobočka Děčín	53 Velkostatek Děčín	9					Chmelík
Pobočka Děčín	26 Velkostatek Česká Kamenice	9,4					Zeman

## b) Reinventarizace

Organizační jednotka	Název archivního souboru	Původní rozsah v bm	Rozsah v bm po reinventarizaci	Zpracovatel
Archivní odbor	636 NSDAP - Župní vedení Liberec	22,53		Vladyková
Archivní odbor	657 Zemský svaz cizineckého ruchu Sudety, Liberec	1,78		Vavříčková
Archivní odbor	758 Jezuité Bohosudov	9,70	7,15	Kopička
Archivní odbor	753 Cisterciáci Osek			Barusová
SOKA Děčín	860 Archiv obce Huntířov	0,65	0,66	Joza
SOKA Děčín	861 Archiv obce Chlum	0,11	0,11	Joza
SOKA Děčín	862 Archiv obce Chrochvice	2,56	2,21	Joza
SOKA Děčín	863 Archiv obce Janov	0,22	0,23	Joza
SOKA Děčín	864 Archiv obce Janská	0,33	0,34	Joza
SOKA Děčín	865 Archiv obce Javory	0,22	0,23	Joza
SOKA Děčín	868 Archiv obce Kamenická Stráň	0,02	0,01	Joza
SOKA Děčín	871 Archiv obce Knížecí	0,11	0,11	Joza
SOKA Děčín	872 Archiv obce Království	0,67	0,62	Joza
SOKA Děčín	873 Archiv obce Krásný Buk	4,25	4,08	Joza
SOKA Děčín	874 Archiv obce Krásný Studenec	0,36	0,33	Joza
SOKA Děčín	875 Archiv obce Křešice	0,11	0,06	Joza
SOKA Děčín	876 Archiv obce Kunratice u České Kamenice	0,07	0,07	Joza
SOKA Děčín	877 Archiv obce Kytlice	0,59	0,72	Joza
SOKA Děčín	878 Archiv obce Labská Stráň	0,04	0,03	Joza
SOKA Děčín	880 Archiv obce Líska	0,52	0,55	Joza
SOKA Děčín	881 Archiv obce Lobendava	4,34	4,07	Joza
SOKA Děčín	843 Archiv obce Loučky	0,3	0,3	Joza
SOKA Děčín	883 Archiv obce Ludvíkovice	0,25	0,23	Joza
SOKA Děčín	884 Archiv obce Malá Bukovina	0,29	0,22	Joza
SOKA Děčín	885 Archiv obce Malá Veleň	0,16	0,17	Joza
SOKA Děčín	886 Archiv obce Malý Šachov	0,23	0,23	Joza
SOKA Děčín	887 Archiv obce Malšovice	0,18	0,16	Joza
SOKA Děčín	888 Archiv obce Markvartice	0,28	0,28	Joza
SOKA Děčín	889 Archiv obce Merboltice	0,16	0,1	Joza
SOKA Děčín	890 Archiv obce Mezná	0,17	0,15	Joza
SOKA Děčín	891 Archiv obce Modrá	0,12	0,09	Joza
SOKA Děčín	892 Archiv obce Nebočady	1,49	1,54	Joza
SOKA Děčín	893 Archiv obce Nová Chříbská	0,17	0,17	Joza
SOKA Děčín	894 Archiv obce Nová Oleška	0,13	0,13	Joza
SOKA Děčín	1606 Archiv obce Nové Hrabčcí	0,01	0,01	Joza
SOKA Děčín	895 Archiv obce Oldřichov	0,33	0,28	Joza
SOKA Děčín	896 Archiv obce Ovesná	0,05	0,05	Joza
SOKA Děčín	897 Archiv obce Panský	0,07	0,05	Joza
SOKA Liberec	19 Archiv města Český Dub	27,5	6	Brož
SOKA Liberec	55 Archiv města Hejnice	1,75	1,75	Pilz, Filip
SOKA Liberec	156 Městský národní výbor Hejnice	6,9	4,5	Filip
SOKA Liberec	213 Místní národní výbor Loučná	2,6	1,5	Filip
SOKA Liberec	921 Sokol Hejnice	0,04	0,04	Filip
SOKA Liberec	1035 Čs. Strana národně socialistická - MO Hejnice	0,01	0,01	Filip
SOKA Liberec	1036 Osvětová beseda Hejnice	0,02	0,02	Filip
SOKA Liberec	1037 Sbor dobrovolných hasičů Hejnice	0,05	0,05	Filip
SOKA Liberec	1073 Československý červený kříž - ZO Hejnice	0,01	0,01	Filip

SOKA Liberec	1074 Československý svaz žen - ZO Hejnice	0,05	0,05	Filip
SOKA Liberec	1075 Čs. ovocnářský a zahrádkářský svaz - ZO Hejnice	0,01	0,01	Filip
SOKA Liberec	1078 Svaz československo-sovětského přátelství ZO Hejnice	0,01	0,01	Filip
SOKA Liberec	1079 Pionýrská skupina Hejnice	0,01	0,01	Filip
SOKA Liberec	1083 Městský výbor KSČ Hejnice	0,24	0,24	Filip
SOKA Liberec	1085 Tělovýchovná jednota Jiskra Hejnice	0,01	0,01	Filip
SOKA Liberec	1087 Divadelní spolek Tyl Hejnice	0,01	0,01	Filip
SOKA Louny	1 AM Louny	188,5	188,50	Rudolfová
SOKA Most	239 Sběrka fotografií a grafik okresu Most (pokračování)	39,55	V roce 2021 zpracováno 1,70 bm.	Fenclová
SOKA Most	222 Klausnitzer Franz Josef	0,11	0,50	Myšíčka
SOKA Most	287 Pohnert Carl, von	0,23	0,16	Šťastná



## 5. Využívání archiválií

Organizační jednotka	Počet badatelů celkem	Z toho cizinců	Počet badatelských návštěv	Počet správních řízení podle § 38 odst. 2	Počet zapůjčených evidenčních jednotek	Počet vypůjčených evidenčních jednotek	Počet rešerší pro úřední potřebu	Počet rešerší pro soukromé účely
Archivní odbor	vykazuje OVONAD						50	10
OVO NAD	75	1	115	0	0	3	228	339
Pobočka Děčín	22	1	87	0	0	40	48	18
SOKA Česká Lípa	87	4	175	0	7	0	39	11
SOKA Děčín	61	0	80	0	0	305	58	22
SOKA Chomutov	41	3	90	0	0	0	53	62
SOKA Jablonec	68	0	196	0	0	0	53	82
SOKA Liberec	124	9	319	0	1	0	136	82
SOKA Litoměřice	71	0	138	0	1	0	165	40
SOKA Louny	44	1	112	0	169	0	96	0
SOKA Most	103	1	165	0	0	20	26	13
SOKA Semily	103	0	204	0	0	0	45	71
SOKA Teplice	60	6	116	0	0	0	40	60
<b>Celkem</b>	<b>838</b>	<b>112</b>	<b>1710</b>	<b>0</b>	<b>178</b>	<b>368</b>	<b>1037</b>	<b>810</b>

## 6. Kontrolní a metodická činnost na úseku spisové služby

Během roku Archiv provedl celkem 43 kontroly stavu spisové služby:

Organizační jednotka	Kontrolovaný subjekt	Datum provedení
SOKA Česká Lípa	Město Jablonné v Podještědí	24.06.2021
SOKA Česká Lípa	Obec Provodín	21.09.2021
SOKA Česká Lípa	Obec Pertoltice pod Ralskem	23.09.2021
SOKA Česká Lípa	Obec Noviny pod Ralskem	14.10.2021
SOKA Česká Lípa	Základní umělecká škola Mimoň	21.10.2021
SOKA Česká Lípa	Základní škola Dubá	23.11.2021
SOKA Chomutov	Obec Všehrdy	01.06.2021
SOKA Chomutov	Obec Rokle	14.06.2021
SOKA Chomutov	Obec Veliká Ves	07.09.2021
SOKA Chomutov	Obec Černovice	20.10.2021
SOKA Jablonec	Obecní úřad Rádlo	03.08.2021
SOKA Jablonec	Městský úřad Železný Brod	02.09.2021
SOKA Jablonec	Městský úřad Rychnov u Jablonce nad Nisou	30.09.2021
SOKA Liberec	Obecní úřad Bulovka	22.11.2021
SOKA Liberec	Obecní úřad Bílý Kostel nad Nisou	23.11.2021
SOKA Litoměřice	Obec Kleneč	17.06.2021
SOKA Litoměřice	Obec Michalovice	08.06.2021
SOKA Litoměřice	Obec Mířejovice	08.06.2021
SOKA Litoměřice	Obec Nové Dvory	01.11.2021
SOKA Litoměřice	Obec Přestavky	21.10.2021
SOKA Litoměřice	Obec Horní Beřkovice	21.10.2021
SOKA Litoměřice	Střední škola a mateřská škola o.p.s. Litoměřice	16.11.2021
SOKA Litoměřice	Město Roudnice nad Labem	27.08.2021
SOKA Litoměřice	Obec Mšené-lázně	01.09.2021
SOKA Louny	Obec Žiželice	13.05.2021
SOKA Louny	Obec Krásný Dvůr	16.11.2021
SOKA Most	Základní škola Most, Rozmarýnová	09.06.2021
SOKA Most	Základní škola Most, J. A. Komenského	03.06.2021
SOKA Most	Základní škola Litvínov, Podkrušnohorská	11.06.2021
SOKA Most	Obec Lišnice	08.06.2021
SOKA Most	Město Hora Svaté Kateřiny	30.06.2021
SOKA Most	Obec Klíny	07.09.2021
SOKA Most	Obec Brandov	14.09.2021
SOKA Semily	Obecní úřad Přepře	16.12.2021
SOKA Teplice	Hotelová škola, Obchodní akademie a Střední průmyslová škola Teplice	29.01.2021
SOKA Teplice	Obec Mikulov	10.08.2021
SOKA Teplice	Základní škola s rozšířenou výukou hudební výchovy Teplice	04.02.2021
SOKA Teplice	Základní škola U Nových lázní Teplice	14.05.2021
SOKA Teplice	Základní škola a Mateřská škola Krupka	17.02.2021
SOKA Teplice	Gymnázium Duchcov a Střední průmyslová škola Duchcov	09.09.2021
SOKA Teplice	Základní škola Zabuřany	18.02.2021
SOKA Teplice	Základní škola Dubí 2	13.05.2021
SOKA Teplice	Dětský domov, Základní škola a Střední škola Duchcov	17.06.2021

Kontroly byly zaměřeny na plnění povinnosti uchovávat dokumenty a umožnit výběr archiválií, na zjišťování způsobu uložení a evidence dokumentů a na stavebně-technické a bezpečnostní podmínky spisoven.

Archiv v loňském roce neevidoval žádosti o koncesi spisovny.

Vedle kontrolní činnosti pracovníci archivu poskytovali původcům metodickou pomoc při sestavování skartačních návrhů, připomínkovali spisové řády, posuzovali stavebně-technické podmínky spisoven a odpovídali na další odborné otázky.

Archiváři vydali celkem 35 potvrzení o projednání zabezpečení dokumentů zanikajícího subjektu v souladu s § 93 zákona č.499/2004 Sb., ve znění pozdějších předpisů. Počet potvrzení pro likvidace zahájené před 1. 1. 2013 sice klesá, ale stále nelze považovat tuto agendu za zcela uzavřenou.

Organizační jednotka	Počet potvrzení podle § 93
OMKVAE	5
SOkA Česká Lípa	1
SOkA Děčín	3
SOkA Chomutov	4
SOkA Jablonec n. N.	1
SOkA Liberec	9
SOkA Litoměřice	0
SOkA Louny	0
SOkA Most	0
SOkA Semily	5
SOkA Teplice	7
<b>Celkem</b>	<b>35</b>

## IV. STAV ARCHIVÁLIÍ

### 1. Prověrky fyzického stavu archiválií

Organizační jednotka	Počet provere fyzického stavu	Z toho archivních kulturních památek	Z toho národních kulturních památek	Počet případů zjištěného poškození
Archivní odbor - Kamýcká	4	2	0	4
Archivní odbor - Krajská	17	0	0	0
Pobočka Děčín	25	1		50
SOKA Česká Lípa	27			2
SOKA Děčín	42	0	0	30
SOKA Chomutov	109	0	0	0
SOKA Jablonec	46	0	0	4
SOKA Liberec	235			59
SOKA Litoměřice	28	0	0	4
SOKA Louny	300	8		20
SOKA Most	32			0
SOKA Semily	11			7
SOKA Teplice	200	0	0	40
<b>Celkem</b>	<b>1076</b>	<b>11</b>	<b>0</b>	<b>220</b>

## KOMENTÁŘ

### Pobočka Děčín

Kontroly stavu archiválií se provádějí průběžně v rámci přípravy archiválií pro badatelské využití a v rámci přípravy na digitalizaci. Za závažné považujeme zjištění (již z roku 2013) špatného fyzického stavu cca 10 svazků peněžních účtů z 2. poloviny 16. a počátku 17. století ve fondu Velkostatek Děčín. Některé nejpoškozenější svazky byly již v minulosti restaurovány. Doporučujeme konzervátorský zásah poté, co budou zrestaurovány knihy prioritně určené k digitalizaci.

### SOKA Česká Lípa

Prověrka fyzického stavu archiválií byla provedena v 27 archivních fondech, prohlédnuto bylo celkem 40 kantonů. Při této prověrce byla zjištěna 2 poškození: Katastrální měřičský úřad Dubá, inv. č. 26 Převodní smlouvy – zteřelý a rozpadající se papír; Archiv obce Žďár – inv. č. 3 – Obyvatelská kniha 1916-1945 – poškozené listy. Uvedené archiválie budou postupně navrženy k restaurování. V roce 2021 byly parami butanolu ošetřeny stavební spisy a plány z let 1891-1900 z archivního fondu Archiv obce Skalice – inv. č. 98, kanton 15.

### SOKA Děčín

Během roku bylo provedeno celkem 39 kontrol fyzického stavu archiválií. Spisový materiál je nejčastěji poškozen prachem a korozí kancelářských sponek, některé mapy vykazují mechanická poškození, jež jsou fixována filmoplastovou páskou. Přízemní depozitáře zapuštěné pod úroveň terénu jsou obtížně větratelné a přes systematické odvlhčování se na vazbách uložených knih a na kartonech objevují spóry plísní, takže

je nezbytná jejich každoroční dezinfekce 50% lihovým roztokem. V knihovně se v místech s malým pohybem vzduchu objevila na hřbetech svázaných novin plíseň, což povede k opětovnému hledání vhodnějšího místa pro jejich uložení.

### **SOkA Jablonec**

V rámci práce s archivními soubory bylo provedeno 46 prověrek stavu materiálů – kromě průzkumu stavu nových přírůstků šlo o fondy zpracovávané či o kontroly namátkové. Zjištěna byla čtyři poškození plísněmi a mechanickou degradací. Jednotlivá poškození pak byla postupně řešena s restaurátorskou dílnou SOkA Liberec.

### **SOkA Liberec**

Prověrky fyzického stavu archiválií byly prováděny průběžně při práci s archiváliemi (pořádání, rešerše, předkládání badatelům). Žádné fatální poškození nebylo zjištěno.

### **SOkA Litoměřice**

Fyzický stav archiválií byl prověřován průběžně zejména při přebírání dokumentů do archivu a při dohlédací agendě.

### **SOkA Louny**

Při očištění a výměně kartonů před stěhováním bylo zkontrolováno cca 300 fondů, zjištěná poškození se týkají obvyklých záležitostí (potrhané vazby úředních knih, degradace novodobého papíru v důsledku použití nekvalitního materiálu apod.) Přetrvávají bohužel nevyhovující klimatické podmínky pro uložení archiválií v SOkA Louny, vystěhováním archiválií z depozitářů v čp. 57 v prosinci 2021 konečně nastala pozitivní změna. Při průběžných kontrolách problematické části depozitáře synagoga v přízemí, kde jsou v obtížně větratelné místnosti uloženy okresní fondy KSČ postižené před třemi roky plísní, byla opět zjištěna plíseň. Dočasným řešením je dezinfekce a výměna ochranných obalů postižených písemností.

### **SOkA Semily**

Pokračovalo odstraňování nečistot různého charakteru ze souboru plánové dokumentace komunikací cca z let 1860–1989 převzatého 24. listopadu 2020 ze semilského pracoviště Krajské správy silnic Libereckého kraje.

### **SOkA Teplice**

Během roku bylo provedeno celkem 200 kontrol fyzického stavu. Nejčastější poškození byla identifikována u úředních knih, a to přelomení, četná poškození vazby a hřbetu, uvolněné listy. U spisového materiálu je časté poškození prachem, u sbírky novin lámavost a poškození suchem. Kartony jsou nejčastěji zasaženy vlhkem a spóry plísní. V rámci možností se archiválie průběžně čistí. Obecně však lze říci, že fyzický stav archiválií v SOkA Teplice je v celkovém měřítku stále uspokojivý, i přes nepříznivé vlivy, které pramení zejména ze stavebních dispozic budovy.

## 2. Extrémní naměřené teploty a relativní vlhkosti podle přílohy č. 5 k vyhlášce č. 645/2004 Sb. odst. II

Název pracoviště:	Archivní odbor - Krajská		
Místo měření	Datum měření	Teplota v °C	Relativní vlhkost v %
depozitář č. 20	08.11.2021	12,77	
depozitář č. 20	07.06.2021	31,25	
depozitář č. 14	12.12.2021		29
depozitář č. 14	14.06.2021		60
Název pracoviště:	Archivní odbor - Kamýcká		
depozitář č. 130	22.09.2021	26,6	
depozitář č. 130	19.09.2021		60,9
depozitář č. 123	15.02.2021		36,7

Název pracoviště:	pobočka Děčín		
Místo měření	Datum měření	Teplota v °C	Relativní vlhkost v %
depozitář 54	15.01.2021	5,4	54
depozitář 23	15.07.2021	29,23	51
depozitář 41	15.04.2021	16,7	22
depozitář 51	15.09.2021	22,1	64

Jako dlouhodobě neproblematičtější z pohledu klimatických podmínek pro uložení archiválií se jeví depozitáře č. 51 až 54 a okolní depozitáře s podobnými podmínkami. Zvýšená vlhkost v těchto prostorech se ovšem daří regulovat odvlhčovači a cíleným větráním. Prostory vyhodnocujeme jako prioritní pro vnitřní stavební úpravy a výměnu dřevěných regálů. V roce 2018 byl v tomto směru připraven dispoziční návrh.

Název pracoviště:	SOKA Česká Lípa		
Místo měření	Datum měření	Teplota v °C	Relativní vlhkost v %
velký depozitář I. NP	31.12.2021	9,4	
velký depozitář I. NP	24.08.2021		58,7
velký depozitář II. NP	30.12.2021	10,6	
velký depozitář II. NP	16.08.2021		54,6
malý depozitář II. NP	31.12.2021	9,5	
malý depozitář II. NP	24.08.2021		55,3
malý depozitář III. NP	22.06.2021	23,2	
velký depozitář III. NP	31.12.2021	10,4	
velký depozitář III. NP	16.08.2021		53,1
malý depozitář III. NP	31.12.2021	9	
malý depozitář III. NP	13.07.2021	22,1	
malý depozitář III. NP	15.09.2021		51,5

Záznam dat probíhá elektronicky prostřednictvím měřičů, s výstupem v tabulce a v grafu. Problémy s vyšší teplotou jsou nejčastěji v letních měsících ve velkém depozitáři třetího nadzemního podlaží, protože podstřeší archivní budovy nemá tepelnou izolaci. Relativně nejméně problematické je udržování optimálních podmínek v malém depozitáři druhého nadzemního podlaží, kde je instalován chladicí systém.

V případě extrémních naměřených hodnot relativní vlhkosti vzduchu se vždy jednalo o ojedinělý výkyv, nikoli o dlouhodobější stav. V případně prosincových nízkých teplot ve všech depozitářích byl stav zapříčiněn poruchou topení v době, kdy byl archiv uzavřen.

Název pracoviště:	SOKA Děčín		
Místo měření	Datum měření	Teplota v °C	Relativní vlhkost v %
knihovna	09.07.2021	20,4	65,9
depozitář 15/16	09.09.2021	18,1	64,7
depozitář 21	17.08.2021	20,2	64,1
depozitář 24	09.09.2021	18,6	59,1
depozitář 28	09.09.2021	19,1	59,8
depozitář 31	15.07.2021	22,5	58,9
depozitář 24	21.06.2021	23	54,9
depozitář 28	21.06.2021	23,3	56,1
depozitář 15/16	07.01.2021	11,4	51,1
depozitář 28	07.01.2021	11,5	54,5

V roce 2021 bylo provedeno 31 měření, nejvyšší hodnoty relativní vlhkosti byly naměřeny v letních měsících v knihovně a depozitáři 15/16 dislokovaných v 1. NP archivu zapuštěného pod úroveň terénu. Ukládací podmínky v 1. NP archivu nejsou přes stálé odvlhčování dobré, jejich větrání je v létě s ohledem na návštěvníkový provoz děčínského zámku nemožné, protože nelze z bezpečnostních důvodů otevírat okna vedoucí do nádvoří. Výměna střešní krytiny se do snížení teploty v depozitářích promítla jen nepatrně. V letních měsících nelze teplotu v depozitářích dislokovaných v 2. NP nijak ovlivnit.

Název pracoviště:	SOKA Chomutov		
Místo měření	Datum měření	Teplota v °C	Relativní vlhkost v %
II/15	13. 2.2021	1,1	
II/05	30. 7.2021	26,6	
II/16	10. 3.2021		39
I/22	12. a 27. 10.2021		83

Název pracoviště:	SOKA Jablonec		
Místo měření	Datum měření	Teplota v °C	Relativní vlhkost v %
Depozitář suterén	27.08.2021	17,6	65
Depozitář přízemí	23.07.2021	18,2	63
Depozitář první patro	23.07.2021	18,5	62
Trezor	27.08.2021	20,0	60
Depozitář Liberec	17.08.2021	21,2	69

Název pracoviště:	SOKA Liberec		
Místo měření	Datum měření	Teplota v °C	Relativní vlhkost v %
Vilová trezor	26.07.2021	16,5	56
Vilová trezor filmový	18.08.2021	15,5	46
Vilová depozitář č. 2 (1. NP - 1. garáž)	30.07.2021	19,9	57

Vilová depozitář č. 3 (1. NP - u výtahu)	30.09.2021	18,9	66
Vilová - budova II - depozitář - dveře 70	30.06.2021	21,2	69
Vilová - budova II - depozitář - dveře 71	30.06.2021	20	67
Vilová - podzemní podlaží - dveře č. 86	31.08.2021	26,2	80
Vilová - podzemní podlaží - dveře č. 89	31.08.2021	17,5	89
Machnín	24.08.2021	26	63

V roce 2021 nebyly v depozitářích SOkA Liberec zaznamenány žádné velké výkyvy v teplotě a vlhkosti. Výjimkou je pouze dlouhodobě vysoká vlhkost v podzemním podlaží na centrále ve Vilové ulici, kam kvůli vadné svislé izolaci zatéká. Zde však nejsou uloženy archiválie.

Název pracoviště:	SOkA Litoměřice		
Místo měření	Datum měření	Teplota v °C	Relativní vlhkost v %
depot A008	1.6.2021	18	
depot A008	2.8.2021	23,5	
depot A008	květen 2021		31
depot A008	srpen, září 2021		49
depot A106	30.5.2021	18	
depot A106	31.7.2021	25	
depot A106	květen 2021		31
depot A106	září 2021		48
depot B003	8.11.2021	11,5	
depot B003	28.7.2021	21,5	
depot B003	květen 2021		42
depot B003	září 2021		54
depot B103	8.11.2021	10,5	
depot B103	28.7.2021	23	
depot B103	červen 2021		40
depot B103	září 2021		48
depot B203	8.11.2021	10	
depot B203	22.6.2021	25	
depot B203	9.5.2021		42
depot B203	14.9.2021		55
depot B204	8.11.2021	10	
depot B204	22.6.2021	25	
depot B204	31.5.2021		47
depot B204	říjen 2021		55
depot C004	8.11.2021	10	
depot C004	1.8.2021	22	
depot C004	5.6.2021		46
depot C004	září 2021		57
depot C104	8.11.2021	10	
depot C104	1.8.2021	23	
depot C104	12.5.2021		41
depot C104	září 2021		53
depot C204	8.11.2021	10	
depot C204	1.8.2021	25	
depot C204	11.5.2021		44



depot C204	září 2021		54
------------	-----------	--	----

Název pracoviště:	SOkA Louny		
Místo měření	Datum měření	Teplota v °C	Relativní vlhkost v %
Mírové náměstí čp. 57	02.08.2021	21,1	
Mírové náměstí čp. 57	26.02.2021	7,3	
Mírové náměstí čp. 57	21.06.2021		73
Mírové náměstí čp. 57	25.10.2021		44
Synagoga čp. 70	08.08.2021	26	
Synagoga čp. 70	24.02.2021	1	
Synagoga čp. 70	16.06.2021		69
Synagoga čp. 70	02.08.2021		44

Nejvyšší naměřené hodnoty relativní vlhkosti pocházejí většinou z ranních hodin z doby ještě před tím, než byly zapnuty odvlhčovače. Po jejich spuštění se v depozitáři čp. 57 Daliborka v místnosti č. 1 během hodiny dosáhne snížení vlhkosti pod hranici 60 %, ovšem po jejich vypnutí (dle pracovní doby v 15:00 nebo 17:00) dochází opět k značnému nárůstu hodnot. Teplotní rozdíly není možné dostupnými prostředky výrazněji snížit, neboť opukové zdivo budovy vykazuje obrovskou tepelnou i vlhkostní setrvačnost. Z naměřených diferencí mezních hodnot vlhkosti a teploty vyplývá evidentní skutečnost, že podmínky pro uložení archiválií v SOkA Louny jsou převážně nevhodné. Depozitář čp. 57 Daliborka je relativně odolnější vůči rychlému kolísání teplot než více prosklený depozitář synagoga, ale vzhledem ke kamenné konstrukci obou budov opakovaně dochází ke kritickým změnám vlhkosti v závislosti na vnější teplotě.

V depozitáři Synagoga jsou možnosti regulování vlhkosti a teploty mizivé. Objekt není temperován a větrat lze jen dveřmi do zahrady v přízemí, neboť při rekonstrukci oken městský architekt zapomněl na panty a okna nejsou otvíratelná.

Název pracoviště:	SOkA Most		
Místo měření	Datum měření	Teplota v °C	Relativní vlhkost v %
SOkA Most - hlavní budova			
trezorová místnost - maxima	21.06.2021	22,3	
trezorová místnost - maxima	11.01.2021		54,6
trezorová místnost - minima	24.11.2021	16,2	
trezorová místnost - minima	15.02.2021		40
halový depozitář - maxima	21.06.2021	26,4	
halový depozitář - maxima	26.05.2021		63
halový depozitář - minima	05.12.2021	10,1	
halový depozitář - minima	15.02.2021		40,9
SOkA Most - pracoviště Velebudice			
místnost č. 34 (4.p.) - maxima	14.08.2021	25,2	
místnost č. 25(2.p.) - minima	12.02.2021	4	
místnost č. 31 (3.p.) - maxima	29.01.2021		62,6
místnost č. 21 (přízemí) - minima	29.01.2021		37,2

Název pracoviště:	SOKA Semily		
Místo měření	Datum měření	Teplota v °C	Relativní vlhkost v %
depot 01	4.1.2021	13,8	
depot 01	30.6.2021	23,5	
depot 01	4.1.2021		54
depot 01	16.9.2021		61
depot 02	4.1.2021	14,3	
depot 02	30.6.2021	22,6	
depot 02	4.1.2021		39,7
depot 02	19.7.2021		55,9
depot 03	4.1.2021	13	
depot 03	23.6.2021	23,2	
depot 03	10.9.2021		56,4
depot 03	23.6.2021		61,2
depot 04	4.1.2021	13,5	
depot 04	24.8.2021	22	
depot 04	18.5.2021		47,5
depot 04	23.8.2021		51,8
depot 05	6.3.2021	14,1	
depot 05	18.8.2021	23,3	
depot 05	6.3.2021		37,9
depot 05	24.6.2021		58
depot 06	6.3.2021	13,9	
depot 06	23.8.2021	22,2	
depot 06	26.4.2021		409
depot 06	9.8.2021		57,5

Název pracoviště:	SOKA Teplice		
Místo měření	Datum měření	Teplota v °C	Relativní vlhkost v %
Depozitář č. 106	28.6./5.8.2021	23,1	58,8
Depozitář č. 108	28.6./5.8.2021	23,2	58,4
Depozitář č. 111	28.6./5.8.2021	24	58,6
Depozitář č. 112	28.6./15.8.2021	23,2	55,5
Depozitář č. 114	28.6./15.8.2021	23,4	55,1
Depozitář č. 116	28.6./15.8.2021	23,7	55,2
Depozitář č. 202	14.7./15.8.2021	25,3	52,9
Depozitář č. 203	14.7./15.8.2021	25,2	52,8
Depozitář č. 204	14.7./15.8.2021	24,8	52,7
Depozitář č. 205	14.7./15.8.2021	24,7	53
Depozitář č. 207	14.7./15.8.2021	24	53,1
Depozitář č. 212	14.7./15.8.2021	24,1	53,4
Depozitář č. 213	28.6./5.8.2021	24,6	52,9
Depozitář č. 217	28.6./5.8.2021	24,9	49,8
Depozitář č. 302	28.6.2021	25,1	50,8
Depozitář č. 303	28.6.2021	25,2	50,5
Technická místnost	5.8.2021	30,3	50,5

### 3. Množství zhotovených bezpečnostních a studijních kopií 2021

Organizační jednotka	Název archivního souboru	Počet digitálních kopií
Archivní odbor		260000
pobočka Děčín	Rodinný archiv Clary-Aldringenů	14840
pobočka Děčín	Rodinný archiv Thun-Hohensteinů, Dc	3482
pobočka Děčín	Historická sbírka Clam-Gallasů	53
SOka Česká Lípa	NAD 12 Archiv města Cvikov	610
SOka Česká Lípa	NAD 14 Archiv města Česká Lípa	2152
SOka Česká Lípa	NAD 18 Archiv města Doksy	611
SOka Česká Lípa	NAD 27 Archiv města Dubá	515
SOka Česká Lípa	NAD 45 Archiv města Jablonné v Podještědí	579
SOka Česká Lípa	NAD 52 Archiv města Kamenický Šenov	911
SOka Česká Lípa	NAD 54 Archiv města Kravaře	189
SOka Česká Lípa	NAD 59 Archiv města Kuřívody	53
SOka Česká Lípa	NAD 72 Archiv města Mimoň	416
SOka Česká Lípa	NAD 78 Archiv města Nový Bor	195
SOka Česká Lípa	NAD 133 Archiv města Zákupy	725
SOka Česká Lípa	NAD 135 Archiv města Žandov	175
SOka Česká Lípa	NAD 1 Archiv obce Arnultovice	172
SOka Česká Lípa	NAD 11 Archiv obce Bukovany	106
SOka Česká Lípa	NAD 104 Archiv obce Sloup v Čechách	1203
SOka Česká Lípa	NAD 111 Archiv obce Stvolínky	21
SOka Česká Lípa	NAD 885 Místní národní výbor Bezděz	459
SOka Česká Lípa	NAD 887 Místní národní výbor Blíževdly	278
SOka Česká Lípa	NAD 888 Místní národní výbor Bohatice	103
SOka Česká Lípa	NAD 890 Místní národní výbor Božíkov	56
SOka Česká Lípa	NAD 898 Místní národní výbor Deštná	177
SOka Česká Lípa	NAD 899 Místní národní výbor Dobranov	402
SOka Česká Lípa	NAD 901 Místní národní výbor Dolní Libchava	18
SOka Česká Lípa	NAD 903 Místní národní výbor Drnovec	311
SOka Česká Lípa	NAD 912 Místní národní výbor Holany	811
SOka Česká Lípa	NAD 915 Místní národní výbor Horní Police	26
SOka Česká Lípa	NAD 916 Místní národní výbor Hradčany	135
SOka Česká Lípa	NAD 918 Místní národní výbor Chotovice	102
SOka Česká Lípa	NAD 922 Místní národní výbor Jestřebí	128
SOka Česká Lípa	NAD 964 Místní národní výbor Prácheň	246
SOka Česká Lípa	NAD 965 Místní národní výbor Provodín	238
SOka Česká Lípa	NAD 967 Místní národní výbor Radeč	320
SOka Česká Lípa	NAD 971 Místní národní výbor Skalice	250
SOka Česká Lípa	NAD 972 Místní národní výbor Skalka u Doks	24
SOka Česká Lípa	NAD 975 Místní národní výbor Slunečná	700
SOka Česká Lípa	NAD 985 Místní národní výbor Svojkov	194
SOka Česká Lípa	NAD 993 Místní národní výbor Velký Grunov	115
SOka Česká Lípa	NAD 995 Místní národní výbor Volfartice	349
SOka Česká Lípa	NAD 1005 Místní národní výbor Ždírec	60
SOka Česká Lípa	NAD 1517 Městský úřad Česká Lípa	1457
SOka Česká Lípa	NAD 1558 Městský úřad Jablonné v Podještědí	613

SOka Česká Lípa	NAD 1527 Obecní úřad Kravaře	611
SOka Česká Lípa	NAD 1653 Obecní úřad Volfartice	152
SOka Děčín	NAD 1989 Ullrich Alfred	1000
SOka Děčín	NAD 1692 Základní škola 1. - 5. ročník Hřensko	98
SOka Jablonec	NAD 0135 Archiv města Jablonec nad Nisou	4 048
SOka Jablonec	NAD 0443 Rodinný archiv Kittel, Kokonín	53
SOka Jablonec	NAD 1023 Archiv města Železný Brod	521
SOka Liberec	Městský národní výbor Chrastava	229
SOka Liberec	Městský úřad Chrastava	197
SOka Liberec	Archiv obce Bulovka	804
SOka Liberec	Obecní úřad Bulovka	302
SOka Litoměřice	NAD 111 Archiv obce Ječovice	70
SOka Litoměřice	NAD 115 Archiv obce Kleneč	149
SOka Litoměřice	NAD 147 Archiv obce Mšené-lázně	193
SOka Litoměřice	NAD 157 Archiv obce Podbradec	82
SOka Litoměřice	NAD 171 Archiv obce Ředhošť	218
SOka Litoměřice	NAD 671 Místní národní výbor Ředhošť	121
SOka Litoměřice	NAD 1200 Sbírka dokumentace	165
SOka Litoměřice	NAD 1946 TJ Lbín	127
SOka Louny	AM Louny	1500
SOka Most	NAD 127 Archiv města Most	439
SOka Most	NAD 1144 Josef Riedel	118
SOka Most	NAD 407 Archiv města Horní Jiřetín	6
SOka Most	NAD 90 Archiv obce Souš	730
SOka Most	NAD 91 MNV Souš	422
SOka Most	NAD 13 MNV Bylany	73
SOka Most	NAD 498 Obecná škola (německá) Janov	406
SOka Most	NAD 97 2. zvláštní škola Litvínov	33
SOka Most	NAD 489 Obecná škola (německá) Lom	85
SOka Most	NAD 477 Obecná škola dívčí Lom	36
SOka Most	NAD 345 Základní škola Lužice	41
SOka Most	NAD 539 Obecná škola H. Litvínov	90
SOka Most	NAD 83 Archiv obce Skršín	14
SOka Most	NAD 563 Obecná škola H. Litvínov	220
SOka Most	NAD 2039 Městská knihovna Litvínov	159
SOka Most	NAD 45 Obecná škola (německá) Komořany	225
SOka Most	NAD 557 Obecná škola (německá) Albrechtice	44
SOka Most	NAD 196 Obecná škola (německá) H. Litvínov	8
SOka Most	NAD 352 Matiční škola Most	67
SOka Most	NAD 349 Zemek Josef	13
SOka Most	NAD 619 Obecná škola (německá) Brandov	198
SOka Most	NAD 14 Obecná škola (německá) Bylany	36
SOka Most	NAD 1070 G. A. Fröhliche syn Varnsdorf	63
SOka Most	NAD 820 Sbor dobrovolných hasičů Chudeřín	104
SOka Most	NAD 174 Spolek ostrostřelců Most	186
SOka Most	NAD 2038 Sokol Lom	26
SOka Most	NAD 1363 Bratři Rachmannové Nový Bor	86
SOka Most	NAD 1301 Mostecká společnost pro dobývání uhlí	65
SOka Most	NAD 346 Archiv obce Malé Březno	140
SOka Most	NAD 75 Archiv obce Rudolice nad Bílinou	66
SOka Most	NAD 239 Sbírka fotografií a grafik	5508

SOkA Most	NAD 626 OV KSČ	544
SOkA Most	NAD 823 Netík Jan	240
SOkA Most	NAD 281 Jednota Most	529
SOkA Most	NAD 173 Svaz protifašistických bojovníků Most	499
SOkA Most	NAD 598 Pěvecko-hudební spolek Záluží	41
SOkA Most	NAD 268 Spolek baráčníků Židovice	67
SOkA Most	NAD 269 Hasiči Židovice	27
SOkA Most	NAD 99 Spolek Volná myšlenka Souš	86
SOkA Most	NAD 30 Spolek Frohsinn Dolní Jiřetín	17
SOkA Most	NAD 38 Čtenářsko-pěvecko-ochotnická jednota Hořany	22
SOkA Most	NAD 62 Hřbitovní spolek Lužice	29
SOkA Most	NAD 122 Národní jednota severočeská Želenice	41
SOkA Most	NAD 257 Spolek veteránů Dolní Jiřetín	14
SOkA Most	NAD 50 MNV Kopisty	9
SOkA Most	NAD 29 Spolek ostrostřelců Dolní Jiřetín	146
SOkA Most	NAD 100 Dramaticko-ochotnická jednota Souš	80
SOkA Most	NAD 803 Oubramová Eva	765
SOkA Most	NAD 222 Klausnitzer Franz Xaver	304
SOkA Teplice	NAD 344 Archiv obce Bystřany	153
SOkA Teplice	NAD 347 Archiv obce Bžany	32
SOkA Teplice	NAD 1214 Archiv obce Červený Újezd	36
SOkA Teplice	NAD 351 Archiv obce Dubí	118
SOkA Teplice	NAD 1 Archiv města Duchcov	457
SOkA Teplice	NAD 356 Archiv obce Háj	87
SOkA Teplice	NAD 362 Archiv obce Hostomice	142
SOkA Teplice	NAD 29 Archiv města Krupka	2344
SOkA Teplice	NAD 87 Archiv města Mikulov	306
SOkA Teplice	NAD 398 Archiv obce Modlany	81
SOkA Teplice	NAD 580 Archiv obce Pozorka	459
SOkA Teplice	NAD 421 Archiv obce Rtyně nad Bílinou	506
SOkA Teplice	NAD 429 Archiv obce Soběchleby	192
SOkA Teplice	NAD 121 Archiv města Teplice	1531
SOkA Teplice	NAD 438 Archiv města Trnovany	358
SOkA Teplice	NAD 440 Archiv obce Újezdeček	527
SOkA Teplice	NAD 455 Archiv obce Žalany	34
SOkA Teplice	NAD 17 Gymnázium Duchcov	72
SOkA Teplice	NAD 582 Měšťanská škola Pozorka	140
SOkA Teplice	NAD 715 Měšťanská škola (německá) Světec	85
SOkA Teplice	NAD 564 Měšťanská škola chlapecká (německá) Trnovany	206
SOkA Teplice	NAD 815 Obecná škola (německá) Mrzlice	177
SOkA Teplice	NAD 732 Obecná škola (německá) Hudcov	327
SOkA Teplice	NAD 578 Obecná škola (německá) Bystřice	320
SOkA Teplice	NAD 735 Obecná škola (německá) Jeníkov	270
SOkA Teplice	NAD 790 Obecná škola (německá) Soběduhy	142
SOkA Teplice	NAD 714 Obecná škola (německá) Světec	353
SOkA Teplice	NAD 868 Obecná škola (německá) Chouč	220
SOkA Teplice	NAD 1212 Obecná škola (německá) Jenišův Újezd	208
SOkA Teplice	NAD 876 Obecná škola (německá) Mstišov	202
SOkA Teplice	NAD 567 Obecná škola (německá) Trnovany	166
SOkA Teplice	NAD 908 Obecná škola (německá) Rtyně	98
SOkA Teplice	NAD 1311 Obecná škola (německá) Háj	205

SOkA Teplice	NAD 694 Obecná pětiletá (německá) škola Osek	247
SOkA Teplice	NAD 543 Obecná (německá) škola Osek	345
SOkA Teplice	NAD 1137 Obecná škola Osek	248
SOkA Teplice	NAD 1151 Obecná škola veřejná Běhánky	92
SOkA Teplice	NAD 1231 Obecná škola Duchcov	304
SOkA Teplice	NAD 733 Obecná škola Hudcov	66
SOkA Teplice	Obecná škola Jeníkov (NAD 606)	66
SOkA Teplice	NAD 814 Obecná škola menšinová Kostomlaty	81
SOkA Teplice	NAD 450 Obecná škola Ledvice	282
SOkA Teplice	NAD 584 Obecná škola pětiletá Pozorka	114
SOkA Teplice	NAD 909 Obecná škola Rtyň	33
SOkA Teplice	NAD 430 Obecná škola Soběchleby	42
SOkA Teplice	NAD 378 Obecná škola Zabušany	335
SOkA Teplice	NAD 801 Sokol - tělocvičná jednota Sobědruhy	69
SOkA Teplice	NAD 570 Státní obecná a měšťanská škola dívčí Trnovany	113
SOkA Teplice	NAD 1150 Škola Ústřední matice školské Běhánky	31

## V. KONZERVOVÁNÍ A RESTAUROVÁNÍ ARCHIVÁLIÍ

V archivu působí dvě konzervátorská pracoviště (Litoměřice a Liberec) s celkem osmi zaměstnankyněmi, která pracují pro potřeby všech organizačních jednotek.

### a) V roce 2021 zkonzervováno a zrestaurováno:

Název pracoviště:	archivní odbor	
Druh archiválií	Značka archivního souboru	Zkonzervováno a zrestaurováno (ks)
Počet papír. rkp. nebo knih	Sbírka matrik severočeského kraje, Kerssenbrock Rembert	24
Počet spisů	Velkostatek Vlachovo Březí	8
Počet krabiček	Kerssenbrock Rembert	1
Název pracoviště:	pobočka Děčín	
Druh archiválií	Značka archivního souboru	Zkonzervováno a zrestaurováno (ks)
Počet papír. rkp. nebo knih	Velkostatek Trmice-Řehlovice, Velkostatek Klášterec nad Ohří, Velkostatek Frýdlant, Velkostatek Benešov nad Ploučnicí, Velkostatek Česká Lípa-Nový Zámek, Velkostatek Lomnice nad Popelkou	12
Počet papír. listin	Rodinný archiv Ledebur-Wicheln	1 erb
Počet spisů	Velkostatek Frýdlant, Velkostatek Horní Police	3
Název pracoviště:	SOKA Česká Lípa	
Druh archiválií	Značka archivního souboru	Zkonzervováno a zrestaurováno (ks)
Počet papír. rkp. nebo knih	Archiv obce Polevsko	1
	Archiv města Žandov	1
	Váleční vysloužilci Česká Lípa	1
	Farní úřad Nový Bor	1
Název pracoviště:	SOKA Chomutov se sídlem v Kadani	
Druh archiválií	Značka archivního souboru	Zkonzervováno a zrestaurováno (ks)
	Archiv města Radonice	1
Název pracoviště:	SOKA Jablonec nad Nisou	
Druh archiválií	Značka archivního souboru	Zkonzervováno a zrestaurováno (ks)
Počet papír. rkp. nebo knih	Archiv města Jablonec nad Nisou	1
Počet spisů	Městský národní výbor Jablonec nad Nisou	32
	Sbírka drobných tisků a soudobé dokumentace	1
Název pracoviště:	SOKA Liberec	
Druh archiválií	Značka archivního souboru	Zkonzervováno a zrestaurováno (ks)
Počet papír. rkp. nebo knih	Okresní soud Liberec	1
	Sbor dobrovolných hasičů Loučná	1
	Archiv obce Krásný Les	4
	Obchodní a živnostenská komora Liberec	20

Počet spisů	ZPA Praga Hrádek nad Nisou	50
<b>Název pracoviště:</b>	<b>SOkA Litoměřice se sídlem v Lovosicích</b>	
<b>Druh archiválií</b>	<b>Značka archivního souboru</b>	<b>Zkonzervováno a zrestaurováno (ks)</b>
Počet spisů	nález ve věži Kalich	12
<b>Název pracoviště:</b>	<b>SOkA Louny</b>	
<b>Druh archiválií</b>	<b>Značka archivního souboru</b>	<b>Zkonzervováno a zrestaurováno (ks)</b>
Počet perg. listin	Archiv města Louny	4
<b>Název pracoviště:</b>	<b>SOkA Most</b>	
<b>Druh archiválií</b>	<b>Značka archivního souboru</b>	<b>Zkonzervováno a zrestaurováno (ks)</b>
Počet perg. listin	Archiv města Most, Cech bednářů Most, Cech punčochářů Horní Litvínov	17
<b>Název pracoviště:</b>	<b>SOkA Semily</b>	
<b>Druh archiválií</b>	<b>Značka archivního souboru</b>	<b>Zkonzervováno a zrestaurováno (ks)</b>
Počet perg. listin	Archiv města Semily	3
Počet papír. listin	Archiv města Semily	1
Počet map a plánů	Archiv obce Smrčí	2
	Okresní úřad Turnov	5

## b) Konzervování a restaurování zakázkovým způsobem

Název firmy	Počet zakázek	Náklady v Kč
Univerzita Pardubice-fakulta restaurování Litomyšl	1	49998



## VI. KNIHOVNA

Evidence knih je na všech pracovištích vedena v programu Clavius, souhrnný katalog pro veřejnost (aktualizovaný jednou ročně) je přístupný online na webových stránkách Archivu.

Organizační jednotka	evidovaných svazků k 31. 12. 2021	přírůstků v roce 2021
OVONAD	49710	348
Archivní odbor - Kamýcká	11573	169
pobočka Děčín	27442	118
SOKA Česká Lípa	24351	205
SOKA Děčín	22 282	189
SOKA Kadaň	19615	148
SOKA Jablonec	19 193	273
SOKA Liberec	27833	498
SOKA Litoměřice	16967	143
SOKA Louny	7825	74
SOKA Most-hlavní budova	33 817	81
SOKA Most-Velebudice	3005	25
SOKA Semily	28546	336
SOKA Teplice	21419	100

## VII. ODBORNÉ A SPOLEČENSKÉ AKTIVITY ARCHIVU:

### 1. Ediční činnost

Archiv provozuje webové stránky ve třech jazykových mutacích. Zájemce zde nalezne povinné informace o instituci, základní údaje o jednotlivých organizačních jednotkách, nabídku publikací, které lze získat v Archivu, informace a pokyny pro badatele a základní informace určené původcům dokumentů. Součástí stránek je také digitální archiv, v němž badatel najde kompletní databázi všech archivních souborů uložených v Archivu, část archivních pomůcek a také má možnost studovat vybrané druhy archiválií. Archiv také spravuje facebookovou stránku Státní oblastní archiv v Litoměřicích.

Internetová adresa archivu: [www.soalitomerice.cz](http://www.soalitomerice.cz).

V roce 2021 Archiv vydal samostatně nebo ve spolupráci s dalšími institucemi následující publikace a periodika:

Porta Bohemica. Sborník historických prací, svazek 10, Litoměřice 2021, výkonná red. Hana Barusová.

Bezděz. Vlastivědný sborník Českolipska, sv. 30, Česká Lípa, 2021.

Petr, Kozojed, Bibliografie historicko-vlastivědné literatury okresu Česká Lípa za rok 2020, Česká Lípa, 2021.

Fontes Nissae – Prameny Nisy XXI/2020, číslo 1

Fontes Nissae – Prameny Nisy XXI/2020, číslo 2

Fontes Nissae – Prameny Nisy XXII/2021, číslo 1

Z Českého ráje a Podkrkonoší, vlastivědná ročenka, svazek 34, Semily – Jičín 2021.

### 2. Publikační činnost

Zaměstnanci archivu zveřejnili tiskem výsledky své výzkumné činnosti:

Gottsteinová, Pavlína: Malá Strana a Hradčany ve světle vizitačního protokolu tereziánského katastru z let 1725 a 1726. In: Pražský sborník historický XLVIII, Praha 2021, s. 103 - 172.

Chmelík, Otto: Budova ředitelství ČSPLO a Čechofrachtu v Děčíně z 60. let 20. století z perspektivy urbanismu, architektury a umění. In: Lodě, šífy, neznámé tváře řeky. Sborník ze 4. ročníku semináře z historie plavby, obchodu a života na Labi, Praha, Národní technické muzeum, v tisku.

Jakubec, Pavel: Ohrazenice. In: Od Ještěda k Troskám, roč. XXIX (XLIV), 1, 2021, s. 6–26.

Jakubec, Pavel: Přepeře. In: Od Ještěda k Troskám, roč. XXIX (XLIV), 4, 2021, s. 3–17.

Jakubec, Pavel: Státní okresní archiv Semily v roce 2020. In: Z Českého ráje a Podkrkonoší, 34, 2021, s. 245–246.

Jakubec, Pavel: Krematoria. In: Na poslední cestě. Smrt a pohřbívání v Pojizeří napříč staletími. Turnov: Muzeum Českého ráje v Turnově, 2021, s. 100–104.

Jakubec, Pavel: Pohřby v židovském prostředí. In: Na poslední cestě. Smrt a pohřbívání v Pojizeří napříč staletími. Turnov: Muzeum Českého ráje v Turnově, 2021, s. 105–111.

Jakubec, Pavel: Turnov. Historie, kultura, lidé. ed. Dějiny českých měst, vybrané kapitoly [vydání 2022].

Publikace „Pěňčín. Život mezi Ještědem a Jizerou“ (jedním z autorů je Pavel Jakubec) vydaná v listopadu 2020 byla 29. června 2021 odbornou porotou vyhlášena Knihou roku Libereckého kraje v oblasti místopisné literatury. Pavel Jakubec dále lektoroval knihu autorky Kateřiny Matysové „Rovenské letokruhy“ (Rovensko pod Troskami 2021, 316 s.) z dějin podtroseckého města a 3. září se účastnil v rámci jejího veřejného křtu mezioborové diskuse o současném významu regionálních místopisných publikací. A také vypracoval pro časopis Studia historica brunensia oponentský posudek k příspěvku o výzkumu tras historických cest.

Joza, Petr: Otšovická sklárna v korespondenci sekvestra Friedricha Hofbauera. In: Středočeský sborník historický 1/2020. Praha 2021, s. 13 – 42.

Joza, Petr: O "poustevníku" Jugelovi. In: Ústecký sborník historický 2018/1-2. Ústí nad Labem 2021, s. 73 – 80.

Kašpar, Jan: Karl Richard Fischer, dr. h. c. (1871 – 1934). In: Jablonecký měsíčník. Radniční zpravodaj pro občany, září 2021, Jablonec nad Nisou 2021, s. 18.

Kašpar, Jan: Jablonecké archivní Cimélie '19. In: ČAS v roce 2019. Ročenka České archivní společnosti, Praha 2020, s. 144 – 146.

Kopička, Petr –Kasík, Stanislav –Černocká, Soňa: Jan Caramuel z Lobkovic. Otázky interpretace jeho původu. In: Folia Historica Bohemica 35, Praha 2020, č. 2, s. 185 - 242 (vyd. V/2021).

Kopička, Petr: PhDr. Oldřich Kotyza (5. 2. 1963 - 26. 1. 2021), In: Porta Bohemica 10. Sborník historických prací, Litoměřice 2021, s. 231 - 240.

Kozojed, Petr: Zpráva o činnosti Státního okresního archivu Česká Lípa za rok 2020. In: Bezděz. Vlastivědný sborník Českolipska, sv. 30, 2021, ss. 373-377.

Lambeinová, Ludmila: Životní podmínky zvířat a lidí na Státním statku Jablonec nad Nisou, In: Porta Bohemica 10. Sborník historických prací, Litoměřice 2021, s. 189 - 210.

Mareš, Jan: Městský písař a správce školy v Žatci, Kontakty v měšťanském prostředí Žatce a Kontakty k panovnickému dvoru. Kolektivní monografie J. Stočes (ed.), Jan ze Šitboře. Úředník, literát, mýtus. Spolek Mikuláš v Šitboři, 2021.

Němec, Jan – Klinger, Martin: Potoky vody, potu a piva; Sto padesát a jeden rok vilémovských hasičů. Vilémov 2021.

Pilná, Aneta: Pomník obětem 1. světové války v Bílině. In: Porta Bohemica 10, 2021, s. 65-84.

Rak, Petr: Stylizace pozdně středověkých a raně novověkých zápisů v trhovách knihách města Kadaně. In: Z archivu ke studentům a zase zpět. Věnováno Ivaně Ebelové k životnímu jubileu, Praha 2021, s. 161-172. Vedle toho Petr Rak publikoval 28 článků v okresním týdeníku Nástup.

Šťastná, Jana: Urážky hlavy státu před Okresním soudem v Mostě. In: Porta Bohemica 10, Sborník historických prací, Litoměřice 2021, s. 85 – 109.

Vladyková, Markéta: Přehled archivních souborů firmy Schicht/Setuza převzatých do Státního oblastního archivu v Litoměřicích, In: Marcela Zemanová - Václav Zeman (eds.), Svět a jelen od Schichta, Ústí nad Labem 2021, s. 147 - 162.

Vladyková, Markéta: Archivní software ProArchiv na home office, In: Porta Bohemica 10. Sborník historických prací, Litoměřice 2021, s. 241 - 244.

Votápek, Antonín: Vzpomínka na dámu ze zašlých časů. In: Děčínské vlastivědné zprávy 1-2/2020, s. 81 – 86.

Zeman, Václav: Činnost litoměřického barokního stavitele Petra Versy na šporkovském panství Konojedy. In: Průzkumy památek 28, 1/2021, s. 3–20.

Zeman, Václav: K autorskému určení kaple Panny Marie v Kuksu. In: Zprávy památkové péče 81, 1/2021, s. 82–85.

Zeman, Václav: Zahořany v 19. století. In: Jakub Pátek a kol., Zahořany. Cesta časem a prostorem, Červený Kostelec – Ústí nad Labem 2020, s. 121–133.

Podroužek, Kamil – Zeman, Václav: Urbanismus Zahořan. In: Jakub Pátek a kol., Zahořany. Cesta časem a prostorem, Červený Kostelec – Ústí nad Labem 2020, s. 217–256.

Podroužek, Kamil – Zeman, Václav: Zámek v Zahořanech. In: Jakub Pátek a kol., Zahořany. Cesta časem a prostorem, Červený Kostelec – Ústí nad Labem 2020, s. 375–411.

Zeman, Václav – Brož, Tomáš – Skopec, Jaroslav – Vaněk, Vojtěch: Kostel sv. Šimona a Judy v Mojžíři. In: Monumentorum Custos 2021. Časopis pro památky severozápadních Čech, s. 5 – 22.

Zeman, Václav – Radová, Lucie: Sušárny chmele v kontextu racionalizace chmelařství na peruckém velkostatku na přelomu 19. a 20. století. In: Monumentorum Custos 2021. Časopis pro památky severozápadních Čech, s. 23–30.

Zemanová, Marcela: Fotografování jako společná rodinná kratochvíle. In: Zdeněk Hojda – Eva Bendová ed., Od práce k zábavě. Volný čas v české kultuře 19. století,

Praha, 2021, s. 133 – 146.

Zemanová, Marcela – Lakomá, Markéta – Vrabcová, Věra: Děčín a okolí, obrazový průvodce. Děčín 2021.

## **Spolupráce s jinými institucemi**

Archiv v roce 2021 opět spolupracoval s celou řadou institucí, organizací a sdružení.

### **Státní oblastní archiv v Litoměřicích**

Ludmila Lambeinová v rámci spolupráce s Wirth Institute for Central European Studies, University of Alberta, Edmonton, přednesla online příspěvek v rámci cyklu WAN Central European Talks 2021: House of Korff-Schimisling Kerssenbrock: A family life of an aristocratic family at the turn of 19th and 20th century in Bohemia, 2021.

Jaromír Tlustý spolupracoval s Metodickým centrem zahradní kultury v Kroměříži, s NPÚ (státní zámky Lednice, Libochovice, Krásný Dvůr, Lemberk), s Městským muzeem v Kadani (Františkánský klášter), s Botanickou zahradou v Liberci a Zahradnickou fakultou Mendelovy univerzity v Brně se sídlem v Lednici na Moravě.

Hana Legnerová spolupracovala s FF UK Praha na výzkumu židovských obecních řádů.

Proběhla spolupráce s Výzkumným centrem průmyslového dědictví, Fakulta architektury ČVUT, Praha v podobě zápůjčky archiválií na výstavu „Industriální architektura“.

### **Pobočka Děčín**

Otto Chmelík spolupracoval se zaměstnanci Národního archivu Praha (Jan Kahuda, Jiřina Juněcová) na přípravě publikace „Zemědělsko-lesnický archivář a historik PhDr. Miloslav Košťál“, tisk v roce 2022. Dále spolu s Janem Němcem navštívil v Berlíně Ferdinanda Thuna u příležitosti jeho 100. narozenin, kde vedl jednání s rodinou (původce archivního fondu RA Thun, Děčín) ohledně jeho písemností.

### **SOKA Česká Lípa**

V rámci projektu „Aktivizační program pro SENIORY 2021“, pořádaného Euroškolou Česká Lípa, připravili a proslovili celkem 4 přednášky archiváři Petr Kozojed (Archiv Česká Lípa; Kroniky a kronikářství na Českolipsku) a Michal Rádl dvě přednášky (Sovětská faleristika a čs. zahraniční odboj v SSSR; Výroba ohýbaného nábytku v Mimoni).

25. června 2021 se jako členové komise zúčastnili Petr Kozojed a Michal Rádl hodnocení kronik v bienále soutěže Nejlepší kronika Libereckého kraje, pořádanou

Ještědskou pobočkou České archivní společnosti ve spolupráci s Krajským úřadem Libereckého kraje.

### **SOkA Děčín**

Jan Němec je členem Sboru pro sbírkotvornou činnost Oblastního muzea v Děčíně. Spolupracoval též na přípravě dílu „Hospodářství v krizi“ dokumentárního cyklu České televize „Industrie“ režiséra Ivo Bystřičana.

Petr Joza je členem Komise pro rozvoj památkových zón při Městských úřadech v Benešově nad Ploučnicí a České Kamenici. Je též členem Komise pro sbírkotvornou činnost Muzea v přírodě Zubrnice.

Marcela Zemanová vyučovala na Katedře historie FF UJEP v Ústí nad Labem.

### **SOkA Chomutov**

Na Filozofické fakultě UJEP Ústí nad Labem vyučoval pomocné vědy historické i Petr Rak.

Michaela Balášová spolupracovala s Oblastním muzeem v Chomutově při vyhledávání archiválií pro potřeby pracovníků muzea a pro výstavní účely a také s Ústavem archeologické památkové péče severozápadních Čech v Mostě při vyhledávání archivní dokumentace

Michaela Balášová spolupracuje také s ArcheoKlubem Kadaň, spolkem pro dětské zájemce o historii na projektu ArchaeoMontan&School – minulost hornictví v Krušných horách pro žáky základních a středních škol.

### **SOkA Jablonec**

S MG MY, firmou Kultura Jablonec p. o. a zdejším Magistrátem archiv spolupracoval především na sumáři regionálních výročí let 2022 – 2028, také ale na realizaci letošního projektu oslav 150. výročí narození jabloneckých stavitelů Josefa Zascheho, Roberta Hemmricha a starosty Karla Richarda Fischera. Výstupem bylo nejen několik výstav, vzpomínkových koncertů, instalace Hemmrichovy pamětní desky na budově současné jablonecké ZUŠ a také drobná vlastivědná publikace.

Dům česko-německého porozumění v Jablonci nad Nisou - Rýnovicích s archivem spolupracoval na vzniku několika regionálních publikací.

S jabloneckou Městskou knihovnou archiv spolupracoval na podkladech pro medailonky regionálních osobností, nejčastěji uveřejňovaných v časopise liberecké KVK Světlík i v regionálních internetových občasnicích.

Zmínit je nutno i kooperaci s Českým rozhlasem (stanice Liberec) 15. července 2021 – šlo o rozhovor humoristy Petra Urbana ze Smržovky a redaktora Davida Hamra z Liberce s Janem Kašparem o práci archiváře. Vysíláno bylo na ČRo Liberec, pořad „Setkání u mikrofonu“, 19. září 2021 v 11.04.

Značná byla i součinnost se spolkem Sokol Jablonec nad Nisou – spolupráce na dějinách tohoto místního spolku a jeho úloha v regionální historii, na poznání historie sokolovny, resp. původně cvičebny a dějin Tělovýchovného spolku Jablonec nad Nisou (šlo o podklady pro spolkový program o červnové Noci sokoloven a o říjnovém Památném dnu sokolstva).

Archiv pomohl i s přípravou programu festivalu pana Tůmy Oléfest History 2021 konaného ve dnech 28. října – 1. listopadu 2021 ve Zlaté Olešnici, jehož tématem byly česko-německé vztahy, sudetští Němci, pohraničí a odsun. Participovali také na výstavě, J. Kašpar se zúčastnil panelové diskuze historiků na podiu olešnické sokolovny.

S příchovickým nakladatelstvím BUK Jana Baldy archiv spolupracoval na podkladech ke kalendáři na rok 2022 „Hříšní lidé Jizerských hor“.

## **SOkA Liberec**

Robert Filip je členem výboru Ještědské pobočky České archivní společnosti. Působí rovněž v ediční radě SOA Litoměřice. Jana Pažoutová zasedá v redakční radě periodika Fontes Nissae.

Každoroční spolupráce s Technickou univerzitou Liberec se kvůli pandemii Covid 19 v roce 2021 omezila pouze na vykonání praxe dvou studentů a uskutečnění jedné přednášky pro Univerzitu třetího věku TUL. Přednášky a exkurze pro studenty řádného studia odpadly.

I v roce 2021 pokračovala spolupráce mezi SOkA Liberec a Severočeským muzeem Liberec. Robert Filip působí v ediční radě a nákupní komisi této instituce.

Spolupráce s Krajskou vědeckou knihovnou Liberec přinesla digitalizaci šesti svazků novin SOkA Liberec Friedländer Zeitung (ročníky 1922–1927) na náklady knihovny.

SOkA Liberec se podílel rešeršemi a kopiemi archiválií na přípravě výstavy v německém Kunstmuseu Moritzburg pojednávající o chrastavském rodáku, malíři a grafikovi Willi Sittm. Expozice byla otevřena 3. 10. 2021 a nese název Sittes Welt, Willi Sitte: Die Retrospektive, k výstavě byl vydán i obsáhlý katalog.

Česká televize, studio Ostrava v SOkA Liberec natáčela v červnu 2021 do dokumentárního pořadu "Sousedé" reportáž o libereckém spolku Česká beseda a jejich dokumentech uložených v archivu.

## **SOkA Litoměřice**

Archiv či jeho zaměstnanci v průběhu roku spolupracovali zejména s Oblastním muzeem v Litoměřicích, městy Litoměřice a Lovosice, Společností přátel Lužice (Hynek Oberhel – pořádání spolkového archivu), ČAS, redakční radou Archivního časopisu (Hynek Oberhel).

## **SOkA Louny**

J. Mareš je členem poradního sboru pro sbírkotvornou činnost v Regionálním muzeu K. A. Polánka v Žatci. Tradiční spolupráce s oběma regionálními muzei v Lounech a v Žatci, dále s Městskou knihovnou Louny, Městským informačním centrem Louny a Náboženskou obcí CČSH Louny byla v roce 2021 silně omezena vis maior, rovněž tak spolupráce s vybranými základními školami z Loun a Postoloprta a seminářem dějepisu na lounském gymnáziu V. Hlavatého. J. Mareš pokračoval v dlouhodobé spolupráci s Národním památkovým ústavem, pracoviště Ústí nad Labem, v oblasti výzkumu středověké sakrální architektury a latinské epigrafiky severozápadních Čech, a navázal na dřívější spolupráci s FF UJEP ve formě výuky latiny pro studenty archivnictví a spisové služby.

## **SOkA Most**

Jana Šťastná spolupracovala s TV Stream.cz na reportáži o Ervěnickém koridoru.

Martin Myšička se aktivně účastnil jednání Pracovního kolegia pro CAM a metodiku záznamů archivních entit a také působil ve výboru České archivní společnosti.

## **SOkA Semily**

Pavel Jakubec se účastnil za Státní okresní archiv Semily pietního aktu znovuuložení ostatků světícího biskupa Msgre. Františka Petra Krejčího do hrobky na městském hřbitově v Turnově, ke studiu jehož osoby a činů spojených s městem poskytl Muzeu Českého ráje studijní materiál. Byl rovněž přítomen osazení prvních kamenů zmizelých, tzv. stolpersteinů, k uctění památky obětí šoa z Turnova, jejichž vznik podpořil v letech 2019–2021 archivními podklady z fondů SOkA Semily. Taktéž se účastnil dvou jednání v obci Žďár (okr. Mladá Boleslav) ke vzniku publikace o místních dějinách, jejíž vydání se plánuje na rok 2025.

Pro chystanou publikaci Muzea hlavního města Prahy byly ve vysokém rozlišení odpovídající tiskové kvalitě zhotoveny skeny vybraných prací portrétního fotografa Jana Mulače (1841–1905) z alb v archivním fondu Rodinný archiv Šlechtů ze Všehrd, Lomnice nad Popelkou (NAD 766).

Archiv spolupracoval s Ještědskou pobočkou České archivní společnosti na přípravě a realizaci již pátého bienále soutěže O nejlepší kroniku Libereckého kraje.

Daniela Coganová spolupracuje s Místní akční skupinou Novopacko na vydání regionální on-line učebnice pro žáky prvního stupně základních škol.



## **SOkA Teplice**

V loňském roce pokračovaly vstřícné vztahy s regionálními, kulturně-vzdělávacími institucemi spojené s řešením dotazů a výběrem materiálů, a to především v rámci přípravy odborných publikací či výstav pro Regionální muzeum Teplice a jiné instituce.

Díky poměrně bohaté sbírce fotografií a velké objednavce reprodukčních prací z ní navázaly archivářky spolupráci s panem Miroslavem Valenčíkem, který provozuje stránky [www.znicenekostely.cz](http://www.znicenekostely.cz) a dlouhodobě se věnuje problematice časové degradace sakrálních staveb. S panem Stanislavem Motlem spolupracovaly vyhledáváním na přípravě jednoho z pořadů jeho cyklu „*Stopy, fakta, tajemství*“.

Archiv poskytl digitální reprodukce pro následující publikace:

Thun, Tomáš, Žáková, Lucie: Karl Karafiat a Moravská Třebová. In: Moravskotřebovské vlastivědné listy č. 28, Moravská Třebová 2021.

Křivánek, Rostislav: Ve znamení dubu, Dubí 2021 (kniha o městu Dubí).

### **3. Konference a přednášky pořádané archivem, vystoupení na konferencích pořádaných jinými institucemi**

Konference COMOTOVIA 2021. 600. výročí dobytí Chomutova husitskými vojsky (1421 – 2021), Chomutov 2. listopadu 2021, pořádaná ve spolupráci s Magistrátem města Chomutova (Petr Rak)

Archiv byl také spolupořadatelem konference Poohří 10, která se uskutečnila na zámku v Libochovicích 7. – 8. 10. 2021 (Jan Mareš, Jaromír Tlustý).

Jana Šťastná vystoupila ve Státním okresním archivu Teplice s přednáškou na téma „Ženy naokrají“ (2. 12. 2021).

2. schůzka konzervátorů a restaurátorů paměťových institucí Libereckého a Ústeckého kraje, 19. 10. 2021, restaurátorská dílna a výstavní sál SOkA Liberec (Jana Chocholoušková, Dagmar Jelínková, Lenka Růžičková-Eisnerová, Pavla Bártová, Alena Fecskeová, Sabina Dušková).

Pavla Bártová a Alena Fecskeová provedly pro zaměstnance SOA dvě školení na téma „Ambulantní opravy archiválií made by pracovníci archivu“ 23. 11. a 29. 11. 2021.

### **Vystoupení na konferencích, odborných přednáškách a seminářích:**

Ludmila Lambeinová prezentovala příspěvek „Countess Marie Gabriele (1747 – 1807) and Her Social and Family Life“ na online konferenci ICCES (International Council for Central and East European Studies), 10th World Congress Concordia University, Montreal, Kanada, 3. – 8. srpna 2021,

Jaromír Tlustý přednesl příspěvky „Historie a současnost parku a zahrady zámku v Libochovicích“ a „Cesty Jana Josefa hraběte Herbersteina Severní Afrikou v letech 1879– 1929“ na konferenci POOHŘÍ 10. Památky-parky-putování, Státní zámek

Libochovice, 7. – 8. října 2021,

Markéta Vladyková vystoupila s příspěvkem „Role úředníka Říšského místodržitelství Dr. Hanse Seiferta na konci války“ na 27. Ústeckém kolokviu („Poslední rok druhé světové války na území Říšské župy Sudety a Protektorátu Čechy a Morava 1944-1945“) v Ústí nad Labem,

Ivo Černý přednesl na konferenci Poohří dne 8. 10. 2021 příspěvek „Putování z Libochovic do Budyně nad Ohří po mapě 1. vojenského mapování“.

Otto Chmelík vystoupil s referátem „Uzavřené hony na panství Děčín v 60. letech 18. století“ na Setkání jelenářů z oblasti Děčínského Sněžníku a jejich přátel, konaném na zámku Jílové 4. 9. 2021,

Hynek Oberhel – Ortova aféra, mlynář J. K. Ort, keřas nebo dobrodinec. Příspěvek na konferenci Krize a stát – na příkladu Československa v meziválečném období, 23. 9. – 24. 9. 2021, NA Praha

Marcela Zemanová vystoupila s příspěvkem „Malý Hamlet, nebo snad dokonce hrabě z Rudolstadtu? O vnitřním boji mladého Františka Thuna (1809-1870) na sympoziu „Výpravy k „já“. Projevy individualismu v české kultuře 19. století“ konaného ve dnech 17. – 19. 6. 2021 v Plzni.

Účast na konferenci COMOTOVIA 2021; Michaela Balášová vystoupila s příspěvkem „Evidence obyvatel v Kadani v 1. polovině 20. století“ a Petr Rak přednesl příspěvek „Rok 1421 a nejstarší dochované chomutovské písemnosti“,

13. 6. přednesla Daniela Coganová v rámci oslav „Kryštof Harant a jeho Pecka 1621 – 1921 – 2021“ přednášku „Hrad v rukou městečka, události v Pecce roku 1921“, dále pronesla 15. 9. příspěvek „Oblast západních Krkonoš ve světle archivních pramenů – z fondů a sbírek okresního archivu Semily“ na konferenci „Krkonoše v proměnách 20. století ve Vrchlabí“,

Pavína Gottsteinová se aktivně zúčastnila podzimní už 40. odborné archivní konference AHMP s názvem „Zvířata ve městě“. Její příspěvek z 6. října 2021 nesl název „Hospodářská zvířata v pražských domech ve světle vizitačního protokolu tereziánského katastru z let 1725 - 1726“.

**Pracovníci archivu vystoupili (vyjma výše uvedených příspěvků) s řadou přednášek pro veřejnost:**

Tlustý, Jaromír: Šlechtici včelaři - včelnice šlechticů, Františkánský klášter, Městské muzeum v Kadani, 15. srpen 2021.

Tlustý, Jaromír: České archové betlémy (1902–1939), Spolek českých betlémářů, Praha.

Tlustý, Jaromír: Exkurze k památníku padlým, Státní zámek Krásný Dvůr, 21. listopad 2021.

Tlustý, Jaromír: Václav a František Cířka. Rodáci z Třebíže, cesta na dvůr portugalského krále a budyňskou radnici, Slaný a Slánsko ve XX. století, Historická konference, Slaný, 6. listopad 2021.

Jan Kašpar: „Vzpomínky sezonních průvodců na Státním zámku Frýdlant v Čechách v 80. letech 20. století“. Seminář Oral History katedry historie TUL 15. 12. 2021.

Martin Myšička: přednáška v Klubu seniorů v Mostě s názvem „Most na nejstarších vyobrazeních“, 25. 11. 2021.

Pavel Jakubec: přednáška na téma židovských památek v Libereckém kraji v Krajské vědecké knihovně v Liberci pro společnost Societas Amicuum Liberec, z. s., 20. 10. 2021 a pro obec Čtveřín přednáška pod širým nebem o dějinách jejích místních částí.

Daniela Coganová: přednáška na téma „Co najdeme v archivu“ pro žáky ZŠ Lázně Bělohrad 15. 6. 2021 a pro žáky ZŠ Lomnice nad Popelkou, zapojené do projektu Paměť národa, přednáška na téma „Kritika archivních pramenů“ 17. 6. 2021.

## **Výstavy**

### **a) vlastní výstavy**

#### **Státní oblastní archiv v Litoměřicích**

Občané Podkarpatské Rusi v boji za svobodu Československa 1938-1945 (1. 10. 2020 – 1. 11. 2021)

Litoměřický graduál (17. 9. – 18. 9. 2021) – výstava ve spolupráci se SOkA Litoměřice  
Přemysl Otakar II., Král, rytíř, zakladatel (21. 10. – 17. 12. 2021)

#### **SOkA Chomutov**

Výstava u příležitosti Mezinárodního dne archivů „61 let od zrušení kadaňského okresu v roce 1960“ v budově SOkA Chomutov, červen 2021 (Michaela Balášová).

#### **SOkA Semily**

11. 6. – 1. 10. 2021 – „Do dna!“ Výstava historických pivních lahví, etiket, tácků a dalších tematických kuriozit ze sbírky Milana Jecha otevřená u příležitosti Mezinárodního dne archivů.

14. 10. 2021– 28. 1. 2022 – Severočeská sbírka. Výběr grafik a kreseb výtvarníků spjatých s regionem ze sbírky Romana Karpase.

### **b) participace na výstavách jiných organizací:**

#### **Státní oblastní archiv v Litoměřicích**

Osvícení Dietrichsteinové - Rok osvěcenské šlechty, NPÚ, Státní zámek Libochovice, 1. 1. 2021 – 31. 12. 2021 venkovní panelová výstava (autor: Jaromír Tlustý).

### **SOkA Česká lípa:**

100 let české knihovny v Jablonném v Podještědí 1921-2021, 15. 7. 2021 – 30. 8. 2021, výstava, pořádala knihovna v Jablonném v Podještědí, knihovnice Dana Zpěvácová (pomoc při vyhledávání a předkládání písemných materiálů o knihovně v Jablonném v Podj. a dalších obecních knihovnách v regionu).

### **SOkA Děčín**

Jan Němec spolupracoval s o. p. s. Collegium Bohemicum při přípravě výstavy „Naši Němci“, pro niž též namluvil podcast o konstruktérovi Albinu Liebischovi a výrobě jeho motocyklů Čechie Böhmerland.

### **SOkA Jablonec**

Spoluúčast na výstavě Výzkumného centra průmyslového dědictví na fakultě architektury ČVUT v Praze (projekt v rámci programu Industriální architektura NAKI Ministerstva kultury), kam i jablonecký archiv poskytl dokumenty pro výstavu a doprovodný katalog. Výstava se uskutečnila v Galerii NTK (Národní technické knihovny) v Praze – Dejvicích 22. září - 15. října 2021.

### **SOkA Louny**

Archiv se podílel zápůjčkami na krátkodobých výstavách Městské knihovny Louny (prosinec 2021) a Oblastního muzea Louny (listopad – prosinec 2021).

### **SOkA Semily**

V první třetině roku spolupracoval archiv s Muzeem Českého ráje v Turnově na realizaci celoroční výstavy „Na poslední cestě“. Z tohoto důvodu byly muzeu zapůjčeny vybrané knižní a časopisecké tituly z archivní knihovny, zhotoveny kopie kšaftů z fondu Archiv města Turnova, vypracovány texty ke krematoriím a pohřbům v židovském prostředí, použité posléze i v tištěném katalogu výstavy. P. Jakubec proslovil 18. června i tematickou přednášku v rámci hojně navštívené Muzejní noci.

SOkA Semily spolupracoval na dvou zásadních výstavách Muzea a Pojizerské galerie v Semilech – výročí 100 let semilského skautingu a 150 let sboru dobrovolných hasičů (výstava „Ve službě bližním“) – a na jedné výstavě Městského muzea v Železném Brodě – „Brodecká vápenka“.

## **4. Odborný výzkum**

Daniela Coganová celoročně pracovala na projektu Historického ústavu AV ČR, v. v. i., a Matematicko-fyzikální fakulty Univerzity Karlovy „Prameny Krkonoš“ vedeném v rámci Programu na podporu aplikovaného výzkumu a vývoje národní a kulturní identity pro léta 2016–2022 (NAKI II) při Ministerstvu kultury, jehož cílem je prostřednictvím řady výstupů zásadně přispět k poznání dějin Krkonoš (zejména jejich

jižní/české strany) v období Československa a otevřít nové cesty bádání zpřístupněním informací o řadě dosud zcela roztráštěných, a tedy často prakticky nedohádatelných pramenů. V rámci projektu se podílela na pořádání vědecké konference Krkonoše v proměnách 20. století ve dnech 15. a 16. září ve Vrchlabí. Dne 12. 8. společně s P. Jakubcem navštívila i jeden z výstupů projektu – výstavu „Opevněná krajina. Lidé ve východních Krkonoších 1938“ v prostorách vrchlabské Správy KRNAP.

Pavel Jakubec pracoval v období březen – listopad na první etapě projektu NAKI „Nástroje pro zachování historické hodnoty a funkce obloukových a klenbových silničních mostů“, jejímž cílem byla heuristika vybraných jedenácti konstrukcí z území historických Čech.

Jan Mareš byl v roce 2021 spoluřešitelem grantu MK NAKI II Proměna středověkého venkovského kostela jako symbolu duchovní tradice a lokální identity, č. j. MK 31000/2017 POD, řešitelé Národní památkový ústav a Ústav archeologické památkové péče severozápadních Čech, v. v. i.

Jaromír Tlustý - Opomíjená témata krajinářské architektury pro potřeby památkové péče. Program aplikovaného výzkumu a vývoje národní kulturní identity (NAKI, MK ČR), Zahradnická fakulta Mendelovy univerzity v Brně se sídlem v Lednici na Moravě.

Jan Němec je řešitelem projektu NAKI „České století motorismu“, jehož garantem je doc. PhDr. et JUDr. Jan Štemberk, Ph.D. z Fakulty humanitních studií UK Praha

Marcela Zemanová je hlavní řešitelkou projektu Studentské grantové agentury „Šlechtic na odpočinku - Karel Chotek na zámku a panství Velké Březno“, jehož garantem je doc. PhDr. Kristina Kaiserová z FF UJEP v Ústí nad Labem

## Exkurze do archivu, praxe studentů v archivu v roce 2021

Organizační jednotka	exkurze	praxe
Archivní odbor	3	0
OVO NAD	2	0
pobočka Děčín	1	0
SOkA Česká Lípa	1	2
SOkA Děčín	1	0
SOkA Chomutov	2	0
SOkA Jablonec nad Nisou	2	1
SOkA Liberec	1	2
SOkA Litoměřice	0	0
SOkA Louny	23	0
SOkA Most	0	5
SOkA Semily	0	0
SOkA Teplice	0	1
<b>Celkem SOA v Litoměřicích</b>	<b>34</b>	<b>11</b>

# I. MATERIÁLNĚ TECHNICKÁ SITUACE ARCHIVU

## 1. Prostorové podmínky archivu

Název pracoviště	Využitá kapacita v bm	Volná plocha bez regálů	Volná kapacita regálů v bm	Přírůstky v roce 2021 v bm
Archivní odbor - Krajská	3698	0	631	31
Archivní odbor - Kamýcká	5995	129	2322	10
pobočka Děčín	5720	1000	100	0
SOKA Česká Lípa	4197,46	0	402,54	25,75
SOKA Děčín	2961,91	0	104,53	14,97
SOKA Chomutov	3095,47	55	529	11,39
SOKA Jablonec	2369,38	561,8	1563,14	18,97
SOKA Liberec	6789,94	352	4325,6	14,57
SOKA Litoměřice	5771	0	1169	27,6
SOKA Louny	2173,31	0	0	0,52
SOKA Most-centrála	2247	0	1053	60
SOKA Most-Velebudice	3675	0	2025	98
SOKA Semily	4943,86		1402	33,72
SOKA Teplice	2852,96	0	210	39,99

## 2. Informační a komunikační technologie

Architektura sítě Archivu (včetně všech pracovišť) byla postavena na 18 serverech, z čehož 3 servery používají operační systém Windows, ostatní servery jsou na operačním systému Linux, a 144 počítačích (včetně notebooků) s operačním systémem platformy Windows. Každé pracoviště obsluhovala lokální počítačová síť s počítači, zpravidla pomocí jednoho serveru s operačním systémem platformy Linux. Server plnil úlohu routeru pro internet a poskytoval diskový prostor pro aplikace Bach a uživatele, nově byl každý server doplněn databázovým softwarem MySQL.

Konektivita k síti internet byla na hlavním serveru 1 Gb/s synchronně, na centrále 100 Mb/s a na ostatních pracovištích 80 Mb/s.

SOA v Litoměřicích provozoval rovněž webový LDAP, poštovní (IMAP), intranetový server, server pro elektronickou evidenci docházky a nový server pro zveřejňování digitalizovaných archiválií. Archiv používal pro 11 serverů virtualizaci (servery pro antispamovou ochranu, hlavní linuxový server, databázové servery spisové služby – ostrý a testovací, aplikační servery – ostrý a testovací, server pro odesílání velkých příloh – filesender a server docházkového systému). Na posledním jmenovaném serveru je už od roku 2015 spuštěna služba antivirového systému AVG pro celou organizaci a další služby pro ekonomické oddělení.

Pracovníci archivu měli na vlastním počítači k dispozici všechny standardní služby (internet, intranet, email) a pro odborné práce Archiv používal programy firmy Bach systems, s.r.o. (pořádací program pro tvorbu archivních pomůcek, databázi matrik a prohlížeč VadeMeCum), knihovny používaly specializovaný program Clavius.



### 3. Hlavní investiční akce a větší akce neinvestiční povahy

#### a) Investiční akce

Název akce	částka v Kč
014V032007011 Novostavba budovy SOkA Louny	120 072 051,25
014V032000022 Vybudování EZS a EPS v SOA, pob. Děčín	2 412 730,04
114V132001023 Výměna kotlů v SOA Krajská	1 700 271,89
014V032001009 Vybudování klimatizace v SOkA Litoměřice	760 313,85
014V031001006 – Rozšíření aplikace ProArchiv	280 720,00
<b>Celkem</b>	<b>125 226 087,03</b>

#### b) Neinvestiční akce

Název akce	částka v Kč
nákup notebooků	119 945,00
nákup kovového nábytku	136 645,30
statický posudek objektu v Jablonci n/N.	145 200,00
nákup kancelářského nábytku - novostavba Louny	154 383,26
oprava klempířských prvků na objektu v Teplicích	158 595,09
nákup drátěných regálů - novostavba Louny	171 323,90
nákup defibrilátorů	180 290,00
nákup hygienických a úklidových prostředků	245 104,51
nákup kovových regálů - novostavba Louny	272 450,86
nákup drobné výpočetní techniky	287 066,45
stěhování archiválií SOkA Louny k desinfekci do NA ČR	288 827,00
nákup archivních obalů	679 111,00

#### 4. Celkový přehled o plnění příjmů a čerpání výdajů za rok 2021

<b>Příjmy celkem</b>	<b>577 029</b>
v tom:	
Správní poplatky	
Poplatky na činnost správních úřadů	
Pojistné na sociální zabezpečení a příspěvek na státní politiku zaměstnanosti	
Příjmy z vlastní činnosti	53 872
Odvody přebytků organizací s přímým vztahem	
Příjmy z pronájmu majetku	406 170
Výnosy z finančního majetku	
Přijaté sankční platby	3 001
Přijaté vratky transferů a ostatní příjmy z finančního vypořádání	
Příjmy z prodeje krátkodobého a drobného dlouhodobého majetku	1560
Ostatní nedaňové příjmy	108 620
Dočasné zatřídění příjmů	
Příjmy z prodeje dlouhodobého majetku (kromě drobného)	
Ostatní kapitálové příjmy	
Neinvestiční přijaté transfery od veřejných rozpočtů ústřední úrovně	
Neinvestiční přijaté transfery od veřejných rozpočtů územní úrovně	
Převody z vlastních fondů a ve vztahu k útvarům bez plné právní subjektivity	3 806
Převody z vlastních fondů přes rok	
Neinvestiční přijaté transfery ze zahraničí	
Investiční přijaté transfery od veřejných rozpočtů ústřední úrovně	
Investiční přijaté transfery od veřejných rozpočtů územní úrovně	
Investiční přijaté transfery ze zahraničí	

<b>Výdaje celkem</b>	<b>210 098 696</b>
v tom:	
<b>BĚŽNÉ VÝDAJE celkem</b>	<b>84 872 609</b>
<b>KAPITÁLOVÉ VÝDAJE celkem</b>	<b>125 226 087</b>
Platy, v tom:	45 169 505
Platy zaměstnanců v pracovním poměru vyjma zaměstnanců na služebních místech	8 276 081
Platy zaměstnanců bezpečnostních sborů a ozbrojených sil ve SP	
Platy zaměstnanců na služebních místech podle zákona o státní službě	36 893 424
Ostatní platy	
Ostatní platby za provedenou práci	1 955 352
Povinné pojistné placené zaměstnavatelem	15 822 525
Převody vlastním fondům (položka 5342 - Převody FKSP)	910 394
Odměny za užití duševního vlastnictví	226 390
Mzdové náhrady	
Výdaje na některé úpravy hmotných věcí a pořízení některých práv k hmotným věcem	90 341
Nákup materiálu	5 531 158
Úroky a ostatní finanční výdaje	
Nákup vody, paliv a energie	5 691 185
Nákup služeb	7 034 292
Ostatní nákupy	1 921 122
Výdaje na netransferové převody uvnitř organizace, na převzaté povinnosti a na jistoty	
Výdaje související s neinvestičními nákupy, příspěvky, náhrady a věcné dary	16 984
Neinvestiční transfery podnikatelským subjektům	
Neinvestiční transfery neziskovým a podobným organizacím	
Neinvestiční transfery veřejným rozpočtům ústřední úrovně	
Neinvestiční transfery veřejným rozpočtům územní úrovně	
Neinvestiční transfery příspěvkovým a podobným organizacím	
Ostatní neinvestiční transfery jiným veřejným rozpočtům, platby daní a další povinné platby	27 608
Sociální dávky	
Náhrady placené obyvatelstvu	548 212
Ostatní neinvestiční transfery obyvatelstvu	
Neinvestiční transfery mezinárodním organizacím a nadnárodním orgánům	
Neinvestiční transfery cizím státům	
Ostatní neinvestiční transfery do zahraničí	
Členské příspěvky mezinárodním organizacím	
Výdaje na náhrady za nezpůsobenou újmu	
Ostatní neinvestiční výdaje	72462-
Dočasné zatřídění výdajů	
Pořízení dlouhodobého nehmotného majetku	280 720
Pořízení dlouhodobého hmotného majetku	124 945 367
Pozemky	
Investiční transfery neziskovým a podobným organizacím	
Investiční transfery veřejným rozpočtům územní úrovně	
Investiční transfery příspěvkovým a podobným organizacím	
Investiční převody vlastním fondům	
Ostatní kapitálové výdaje	

## Zprávy o prověrce fyzického stavu archivních kulturních památek (podle § 30, odst. 3 zákona č. 499/2004 Sb.)

### 1. Oddělení správy fondů a sbírek/Archivní odbor (Litoměřice – Krajská 1)

Krajská 48/1  
CZ-412 01 Litoměřice  
tel.: +420 477 755 971  
fax: +420 477 755 992  
info@soalitomerice.cz  
www.soalitomerice.cz

## STÁTNÍ OBLASTNÍ ARCHIV V LITOMĚŘICÍCH

### Zpráva o kontrolách archivních kulturních památek ve Státním oblastním archivu v Litoměřicích (Archivní odbor – pracoviště Kamýcká)

- **AKP č. 15** – Tzv. zakládací listina litoměřické kapituly (NAD 870 – Kapitula Litoměřice)  
*Pergamenová listina z r. 1057 uložená v neutrální papírové krabici nevykazuje oproti předchozím kontrolám žádné viditelné změny.*
- **AKP č. 16** – Klaudiánova mapa Čech (NAD 877 – Biskupské sbírky Litoměřice)  
*Kolorovaný papírový jednolist restaurovaný v 60. letech 20. století bez zjevných negativních změn a poškození. Nově uloženo v obalu z ph neutrálního papíru. Oproti předchozím kontrolám nevykazuje žádné viditelné změny.*
- **AKP č. 68** – Bible litoměřicko – třeboňská, 2 díly (NAD 877 – Biskupské sbírky Litoměřice)  
*2 pergamenové rukopisy s koženou vazbou s ozdobnými pukly, jeden z rukopisů má dlouhodobě poškozenou vazbu, jeden řemínek je odtržen. Oproti předchozím kontrolám nevykazuje žádné viditelné změny.*
- **AKP č. 109** – Listiny fondu Cisterciáci Osek do roku 1526, 57 listin (NAD 753 – Cisterciáci Osek)  
*Soubor pergamenových listin, jež jsou uloženy v papírových krabicích, beze změn oproti předchozím kontrolám.*
- **AKP č. 110** – Codex Damascus (NAD 753 – Cisterciáci Osek)  
*Codex Damascus – knižní korpus s dřevěnými deskami a pergamenovými listy, potažený kůží, na hřbetu poškozený pergamen. Oproti předchozí kontrole nedošlo k žádným viditelným změnám.*
- **AKP č. 175** – Plány Údlíc, Jirkova, Přechapel a Horní Vsi s vyznačením židovského osídlení z roku 1727 (NAD 200 – Červený Hrádek)  
*Soubor 4 plánů na ručním papíru, původní naskicování olůvkem vedeno hnědým inkoustem, plán pro Jirkov částečně kolorovaný. Plány uloženy v obalech z neutrálního papíru a archivních deskách. Fyzický stav beze změn.*
- **AKP č. 177** - Třeбенický graduál (NAD 1660 – Český literátský sbor Třeбенice)  
*Kniha o 472 pergamenových listech, celousňová nasazovaná vazba s dřevěnými deskami, bohatě iluminovaná, fyzický stav archiválie dobrý. Archiválie je uložena v horizontální poloze ve speciální schránce.*

AKP jsou uloženy v depozitáři, který disponuje regulací teploty a vlhkosti, v optimálních klimatických podmínkách. Kontroly AKP byly provedeny ve dnech 22. 3. 2021 a 17.9.2021

*Mgr. Daniela Brokešová*  
*ředitelka archivního odboru*

Daniela  
Brokešová

Digitálně podepsal  
Daniela Brokešová  
Datum: 2022.01.25  
09:37:28 +01'00'

## 2. SOKA Louny

Mírové náměstí 57  
CZ – 440 01 Louny  
tel.: +420 477 755 892  
fax: +420 477 755 893  
sokalousy@soalitomerice.cz  
www.soalitomerice.cz

### STÁTNÍ OBLASTNÍ ARCHIV V LITOMĚŘICÍCH Státní okresní archiv Louny

Státní oblastní archiv v Litoměřicích  
Krajská 1  
412 01 Litoměřice

Váš dopis:

Číslo jednací:

Vyřizuje/telefon:  
Mareš/477755890

Louny dne:  
17. 12. 2021

#### **Protokol o kontrole archivní kulturní památky – příloha č. 1 k výroční zprávě SOKA Louny 2021**

Dne 17. 12. 2021 provedl níže podepsaný kontrolu fyzického stavu archivních kulturních památek uložených ve Státním okresním archivu Louny. Jedná se o soubor osmi městských knih zahájeného soudu v Lounech z let 1347–1517, fond NAD 1 Archiv města Louny, sign. I C 1 – I C 8, jemuž byl udělen statut AKP Archivní správou MV ČR čj. Ar/2-2547/77 dne 31. srpna 1977 pod č. 32.

Archiválie jsou uloženy v trezoru v depozitáři č. 1, Mírové náměstí 57, a během roku nedoznaly změn oproti dosavadnímu stavu, nebyly zapůjčeny k výstavním účelům a nevelký badatelský zájem ukojily digitální kopie. Zároveň byly prohlédnuty bezpečnostní kopie těchto památek na mikrofilmech. Ke všem knihám jsou vyhotoveny digitální studijní kopie.

PhDr. Jan Mareš, Ph.D.  
vedoucí SOKA Louny

### 3. pobočka Děčín

Zbrojnická 14/1  
CZ – 405 02 Děčín IV  
tel.: +420 477 755 942  
fax: +420 477 755 943  
decin@soalitomerice.cz  
www.soalitomerice.cz

## STÁTNÍ OBLASTNÍ ARCHIV V LITOMĚŘICÍCH pobočka Děčín

Mgr. Vítězslav Lisec  
ředitel

Váš dopis:

Číslo jednací:  
2022/1076/SOALT

Vyřizuje/telefon:  
Mgr. Otto Chmelík

Děčín dne:  
28. 1. 2022

### **Zpráva o prověření fyzického stavu archivní kulturní památky č. 17 – Urbář panství Frýdlant.**

Konstatuji, že dne 28. 1. 2022 jsme provedli prověření fyzického stavu AKP č. 17 - Urbář panství Frýdlant 1381 (archivní fond Velkostatek Frýdlant inv.č. 505). Komplexnímu restaurátorskému zásahu byla archiválie podrobena v roce 1964. V současné době se nachází v dobrém fyzickém stavu. Archiv disponuje digitální kopií, která zpřístupňuje tuto archiválii případným badatelům.

Na začátku roku 2019 provedla restaurátorka MgA. Pavla Bártová kontrolu stavu archiválie a vyhotovila o tom zprávu. Na základě jejího doporučení byl pro archiválii vyroben nový obal z alkalické archivní lepenky.

Stejný postup jako v případě urbáře jsme aplikovali pro další archiválii obdobného charakteru - pozemkovou knihu panství Frýdlant 1493-1516 (archivní fond Velkostatek Frýdlant, inv. č. 1).

Mgr. Otto Chmelík  
vedoucí pobočky

Digitálně  
podepsal Mgr.  
Otto Chmelík  
Datum: 2022.01.31  
09:46:58 +01'00'

#### 4. SOKA Litoměřice se sídlem v Lovosicích

Krajská 48/1  
CZ-412 01 Litoměřice  
tel.: +420 477 755 971  
fax: +420 477 755 992  
info@soalitomerice.cz  
www.soalitomerice.cz

## STÁTNÍ OBLASTNÍ ARCHIV V LITOMĚŘICÍCH

### Zpráva o kontrole archivní kulturní památky č. 176 ve Státním oblastním archivu v Litoměřicích (místo uložení pracoviště Kamýcká) provedené v roce 2021

- **Litoměřický graduál** (Státní okresní archiv Litoměřice se sídlem v Lovosicích, NAD 452 – Archiv města Litoměřice, sign. IV C 1)

*Latinský utrakvistický graduál z počátku 16. století. Rukopis se skládá ze 465 pergamenových listů, rozměry jsou 765 x 552 x 284 mm. Bohatá malířská výzdoba je tvořena 29 miniaturami, 4 celostránkovými iluminacemi, množstvím zdobených bordur a majuskulních iniciál. Rukopis byl v letech 1997 - 2020 podroben detailnímu restaurátorskému průzkumu a následnému konzervátorskému a restaurátorskému zásahu v Oddělení péče o fyzický stav archiválií Národního archivu. Současný fyzický stav rukopisu je dobrý, stabilizovaný, viditelná opotřebení jsou způsobena stářím a častým využíváním. Archiválie je uložena ve speciální schránce v depozitáři s regulovatelnou vlhkostí a teplotou.*

*Kontrolu fyzického stavu archiválie provedlo restaurátorské pracoviště Oddělení využívání a ochrany NAD SOA v Litoměřicích v březnu 2021 při příležitosti přípravy žádosti o prohlášení za AKP a dne 17. 9. 2021 při přípravě na vystavení.*

Mgr. Daniela Brokešová  
ředitelka archivního odboru

Daniela  
Brokešová

Digitálně podepsal Daniela  
Brokešová  
Datum: 2022.02.28 10:25:08  
+01'00'



## **Evidence organizací vedoucích základní evidenci Národního archivního dědictví a jejich zřizovatelů**

**Státní oblastní archiv v Litoměřicích**

Památník Terezín

Adresa: Principova alej 304, 411 55 Terezín. Tel. 416 782 225, fax 416 782 245,

e-mail: památník@pamatnik-terezin.cz, web: <http://www.pamatnik-terezin.cz>

IČ 177288

Zřizovatel: Ministerstvo kultury ČR, Maltézské náměstí 471/1, 118 11 Praha 1 – Malá Strana

### **SOKA Česká Lípa**

Vlastivědné muzeum a galerie v České Lípě

Adresa: Nám. Osvobození 297, 470,01 Česká Lípa, tel. 487 824 145,

fax 487 761 500,

e-mail: muzeumcl@muzeum.clnet.cz, web: [www.muzeumcl.cz](http://www.muzeumcl.cz),

IČ 360198

Zřizovatel: Liberecký kraj, U Jezů 642/2a, 461 80 Liberec 2, tel. 485 226 111, fax 485 226 330, E-mail: [info@kraj-lbc.cz](mailto:info@kraj-lbc.cz)

Sklářské muzeum Kamenický Šenov

Adresa: Osvobození 69, 471 14 Kamenický Šenov, tel. 487 767 206,

fax 487 761 500,

e-mail: muzeumskla@tiscali.cz, web: [www.muzeumskla.cz](http://www.muzeumskla.cz)

IČ 260622

Zřizovatel: Město Kamenický Šenov, Osvobození 470, 471 14 Kamenický Šenov

Sklářské muzeum Nový Bor

Adresa: nám. Míru 105, 473 01 Nový Bor, tel. 487 726 196,

e-mail: sklarske\_muzeum@novy-bor.cz, web: [www.glassmuseum.eu](http://www.glassmuseum.eu)

IČ 260771

Zřizovatel: Město Nový Bor, nám. Míru 1, 473 01 Nový Bor

### **SOKA Děčín**

- v evidenci 0

**SOKA Chomutov se sídlem v Kadani**

Oblastní muzeum v Chomutově

Adresa: Palackého 86, 430 01 Chomutov, tel.: 474 651 251,

e-mail: [reditel@muzeum-cv.net](mailto:reditel@muzeum-cv.net), <http://www.muzeum-cv.net>,

IČ: 00360571

Zřizovatel: Ústecký kraj, Velká Hradební 3118/48, 400 02 Ústí nad Labem

**SOKA Jablonec n. N.**

Městské muzeum v Železném Brodě

Adresa: Náměstí 3. května 37, 468 22 Železný Brod, tel. 483 389 081,

e – mail: [muzeum@zelbrod.cz](mailto:muzeum@zelbrod.cz), web: <http://muzeumzb.cz>

IČ: 432 572 83,

Zřizovatel: Město Železný Brod, Náměstí 3. května 1, 468 22 Železný Brod

Muzeum skla a bižuterie v Jablonci n. N.

Adresa: U Muzea 398/4, 466 00 Jablonec n. N., tel. 483 369 010,

e-mail: [milada.valeckova@msb-jablonec.cz](mailto:milada.valeckova@msb-jablonec.cz), web: <http://www.msb-jablonec.cz>

IČ 079 481

Zřizovatel: Ministerstvo kultury ČR, Maltézské náměstí 471/1, 118 11 Praha 1 – Malá Strana

Kulturní středisko při MěÚ Desná v Jizerských horách-Riedelova vila

Adresa: Krkonošská 120, 468 61 Desná v Jizerských horách

tel.: 483 383 019,

e - mail: [kulturadesna@gmail.com](mailto:kulturadesna@gmail.com), web: <http://www.mesto-desna.cz/cz/kultura-a-volny-cas/kulturni-stredisko>

IČ: 262 307 (MěÚ Desná v Jizerských horách)

Zřizovatel: Město Desná v Jizerských horách, Krkonošská 318, 468 61 Desná v Jizerských horách

Muzeum místní historie ve Smržovce

Adresa: náměstí T. G. Masaryka 1, 468 51 Smržovka, tel.: 483 369 328

E - mail: [miroslava.ledecka@smrzovka.cz](mailto:miroslava.ledecka@smrzovka.cz), web: <http://www.smrzovka.cz/muzeum-mistni-historie>

IČ: 002 625 79 (MěÚ Smržovka)

Zřizovatel: Město Smržovka, náměstí T. G. Masaryka 600, 468 51 Smržovka

**SOkA Liberec**

Podještědské muzeum v Českém Dubu

Adresa: Svobody 31, 463 43 Český Dub, tel. 485 147 090,

E-mail: muzeum@cdub.cz, www: www.muzeumceskydub.cz,

IČ 75096188

Zřizovatel: Město Český Dub, nám. Bedřicha Smetany 1, 463 43 Český Dub

tel., fax 485 147 051, e-mail: mestsky.urad@cdub.cz

Městské muzeum Frýdlant

Adresa: nám. T. G. Masaryka 37, 464 13 Frýdlant v Čechách, tel. 482 464 055,

e-mail: muzeum@mu-frydlant.cz, www: www.mesto-frydlant.cz

IČ 00262781

Zřizovatel: Město Frýdlant, nám. T. G. Masaryka 37, 464 13 Frýdlant v Čechách

tel. 482 464 011, fax: 482 312 053, E-mail: mesto@mu-frydlant.cz

Městské muzeum Chrastava

Adresa: Liberecká 40, 463 31 Chrastava, tel. 485 143 161

e-mail: info@chrastava.cz, web www.chrastava.cz

IČ 00262871

Zřizovatel: Město Chrastava, nám. 1. máje 1, 463 31 Chrastava, tel. 482 363 811,

fax 485 143 344, e-mail: podatelna@chrastava.cz

Severočeské muzeum v Liberci

Adresa: Masarykova 437/11, 460 01 Liberec 1, tel. 485 246 111, fax 485 108 319,

e-mail: muzeumlb@muzeumlbc.cz, web: <http://www.muzeumlb.cz/>

IČ 00083232

Zřizovatel: Liberecký kraj, U Jezů 642/2a, 461 80 Liberec 2, tel. 485 226 111, fax 485 226 330, E-mail: info@kraj-lbc.cz

Krajská vědecká knihovna v Liberci

Adresa: Rumjancevova 1362/1, 460 01 Liberec 1, tel. 482 412 133, e-mail: library@kvkli.cz, web: <http://www.kvkli.cz>

IČ00083194

Zřizovatel: Liberecký kraj, U Jezů 642/2a, 461 80 Liberec 2, tel. 485 226 111, fax 485 226 330, E-mail: info@kraj-lbc.cz

Naivní divadlo Liberec

Moskevská 32/18, 460 31 Liberec, tel. 485 253 611,  
e-mail: info@naivnidivadlo.cz, web: [www.naivnidivadlo.cz](http://www.naivnidivadlo.cz),

IČO:00083178

Zřizovatel: Statutární město Liberec, nám. Dr. E. Beneše 1/1, 460 59 Liberec I - Staré město, tel. 485 243 111, Fax: 485 243 113, E-mail: info@magistrat.liberec.cz

### **SOKA Litoměřice se sídlem v Lovosicích**

Oblastní muzeum v Litoměřicích

Adresa: Dlouhá 5/173, 412 01 Litoměřice, tel: 416 731 339  
e-mail: info@muzeumlitomerice.cz, web: <http://www.muzeumlitomerice.cz/>

IČ: 360635

Zřizovatel: Ústecký kraj, Velká Hradební 3118/48, 400 02 Ústí nad Labem

### **SOKA Louny**

Regionální muzeum K. A. Polánka v Žatci

Adresa: Husova 678, 438 01 Žatec, tel.: 608 200 697,  
e-mail: rmz@muzeumzatec.cz, web: [www.muzeumzatec.cz](http://www.muzeumzatec.cz),

IČ: 360 805

Zřizovatel: Město Žatec, náměstí Svobody 1, 438 01 Žatec

Oblastní muzeum Louny

Adresa: Pivovarská 28, 440 01 Louny, tel.: 415 652 456,  
e-mail: info@muzeumlouny.cz, web: [www.muzeumlouny.cz](http://www.muzeumlouny.cz),

IČ: 360 716

Zřizovatel: Ústecký kraj, Velká Hradební 3118/48, 400 02 Ústí nad Labem

### **SOKA Most**

v evidenci 0

### **SOkA Semily**

Krkonošské muzeum v Jilemnici

Adresa: Zámek 75, 514 01 Jilemnice; tel. 481 543 041

e-mail: kmjilemnice@krnap.cz; web: <http://www.kmjilemnice.cz/>

IČ: 00088455

zřizovatel: Správa Krkonošského národního parku a Město Jilemnice

Muzeum Českého ráje v Turnově

Adresa: Skálova 71, 511 01 Turnov, tel. 481 322 106, 481 321 148

e-mail: mail@muzeum-turnov.cz; web: <http://www.muzeum-turnov.cz/>

IČ: 00085804

zřizovatel: Krajský úřad Libereckého kraje

Muzeum a Pojizerská galerie v Semilech

Adresa: Husova 2, 513 01 Semily; tel. 481 622 528

e-mail: muzeum@muzeumsemily.eu; web: <http://www.muzeumsemily.com/>

IČ: 00085839

zřizovatel: Město Semily

Vlastivědné muzeum pro Vysoké nad Jizerou a okolí

Adresa: ThDr. Karla Farského 130, 512 11 Vysoké n. Jiz., tel. 481 593 118

e-mail: muzeum@vysokenadjizerou.cz

web: <http://www.vysokenadjizerou.cz/index.php?section=28>

IČ:00276294

zřizovatel: Město Vysoké nad Jizerou

Městské muzeum a galerie v Lomnici nad Popelkou

Adresa: Husovo nám. 43/44, 512 51 Lomnice n. Pop., tel. 481 671 872

e-mail: muzeum.lomnice@seznam.cz

web: <http://www.muzeumlomnice.cz/>

IČ: 00371297

**SOkA Teplice**

Muzeum města Duchcova

Adresa: Masarykova 71/1, 419 01 Duchcov, tel. 417 835 526.

e-mail: muzeum.duchov@tiscali.cz

IČ 266299

Zřizovatel: Město Duchcov, Nám. Republiky 20/5, 419 01 Duchcov

Regionální muzeum v Teplicích

Adresa: Zámecké náměstí 14, 415 01 Teplice, tel. 417 537 869

e-mail: info@muzeum-teplice.cz, web: <http://www.muzeum-teplice.cz/>

IČ 083 241

Zřizovatel: Ústecký kraj, Velká Hradební 3118/48, 400 02 Ústí nad Labem

## **VÝROČNÍ ZPRÁVA**

### **Státního oblastního archivu v Litoměřicích**

#### **o poskytování informací podle zákona č. 106/1999 Sb., o svobodném přístupu k informacím, ve znění pozdějších předpisů, za rok 2021**

Státní oblastní archiv v Litoměřicích jako povinný subjekt podle § 2 zákona č.106/1999 Sb., o svobodném přístupu k informacím, ve znění pozdějších předpisů (dále jen zákon), zveřejňuje podle § 18 zákona tuto Výroční zprávu za rok 2021.

Státní oblastní archiv v Litoměřicích obdržel v období od 1. ledna do 31. prosince 4 žádosti o poskytnutí informací, které řádně vyřídil. Nebylo podáno žádné odvolání proti rozhodnutí ani stížnost podle § 16a zákona.

V roce 2021 neproběhlo, ani v současné době neprobíhá vůči Státnímu oblastnímu archivu v Litoměřicích žádné řízení o sankcích za nedodržování tohoto zákona.

Žádosti o informace, které nebyly podány podle výše psaného zákona, byly operativně vyřizovány v průběhu sledovaného období příslušnými odbornými odděleními a vnitřními organizačními jednotkami.

Povinně zveřejňované informace jsou dostupné na stránce: [www.soalitomerice.cz](http://www.soalitomerice.cz).