

# VÝROČNÍ ZPRÁVA STÁTNÍHO OBLASTNÍHO ARCHIVU V LITOMĚŘICÍCH ZA ROK 2015

Státní oblastní archiv v Litoměřicích

Krajská 48/1, 412 01 Litoměřice

tel. 477755975, fax: 477755992

e-mail: [info@soalitomerice.cz](mailto:info@soalitomerice.cz)

zřízen Zákonem 499/2004 Sb., o archivnictví a spisové  
službě a o změně některých zákonů, ve znění pozdějších  
předpisů

# Výroční zpráva Státního oblastního archivu v Litoměřicích za rok 2015

Předkládá

PhDr. Marek Poloncarz  
ředitel Státního oblastního archivu  
v Litoměřicích

Litoměřice 24. 2. 2016

Č. j. SOALT/931/2016

# I. PERSONÁLNÍ PODMÍNKY ARCHIVU

## 1. Personální obsazení archivu (systemizovaná místa)

Organizační jednotka	Zařazení	Služební označení <sup>1</sup>	Jméno	Specializace	Další odborné aktivity
	ředitel archivu	vrchní rada	PhDr. Marek Poloncarz		člen redakční rady Tereziánských listů, člen komise pro sbírkotvornou činnost Památníku Terezín, člen komise pro SZZ katedry filozofie a politologie FF UJEP
od 1.7. - odbor archivní	zástupce ředitele – vedoucí oddělení /od 1.7. - ředitel odboru - zástupce ředitele	vrchní rada	Mgr. Vítězslav Lisec	předarchivní péče	
od 1.7. - odbor provozně ekonomický	zástupkyně ředitele – vedoucí ekonomicko-správního oddělení/od 1.7. - ředitelka odboru	odborný rada	Bc. Kateřina Kandlová		
Útvar ředitele	Interní auditorka	odborný rada	Mgr. Dana Mitková		
Útvar ředitele	personalistka	rada	Ing. Lucie Faryová		
Útvar ředitele	asistentka		Miluše Zákravská		
Útvar ředitele	správce ICT		Luboš Holakovský (do 30.4. )		
Útvar ředitele	mzdová účetní		Marcela Švihlíková (od 1.7.)		
Útvar ředitele	správce ICT		Vlastimil Rošlapil (od 1.7.)		
Útvar ředitele	správce ICT		Bc. Filip Šucha (do 30.6.)		
ESO <sup>2</sup> /od 1.7. - odbor provozně ekonomický	investiční referent	rada	Bc. Jan Beránek (od 1.3.)		

<sup>1</sup> Uvádí se u zaměstnanců ve služebním poměru dle zákona o státní službě

<sup>2</sup> Ekonomicko-správní oddělení

Organizační jednotka	Zařazení	Služební označení <sup>1</sup>	Jméno	Specializace	Další odborné aktivity
ESO/od 1.7. Provozní oddělení	dopravní referent		Stanislav Žákovský		
ESO/od 1.7. Provozní oddělení	technický pracovník		Pavel Pech		
ESO/od 1.7. - provozní oddělení	investiční referent/od 1.3. technický pracovník /od 1.7. vedoucí provozního oddělení		Martin Hubený		
ESO	účetní		Bc. Hana Hlaváčková		
ESO/od 1.7. - odbor provozně ekonomický	referentka majetkové správy		Iva Holobírková		
ESO	mzdová účetní		Marcela Švihlíková (do 30.6.)		
ESO	účetní		Marie Kuželková		
ESO	účetní		Pavčina Barcalová		
ESO	asistentka		Mirka Hájková (do 31.1.)		
OSFaS <sup>3</sup>	vedoucí oddělení (úvazek 0,8)	odborný rada	Mgr. Daniela Brokešová	zpřístupňování archiválií, exkurze	členka redakční rady Porta Bohemica
OSFaS	archivářka		Mgr. Alena Kernalová (do 30.6.)	zpřístupňování a využívání archiválií	
OSFaS	archivář	odborný rada	Mgr. Petr Kopiczka	zpřístupňování a využívání archiválií	
OSFaS	archivářka	odborný referent	Martina Laubová	využívání archiválií, dohled nad fyzickým stavem archiválií, studijní a bezpečnostní kopie	
OSFaS	archivář	odborný rada	Mgr. Tomáš Pražák (od 15.6.)	zpřístupňování a využívání archiválií	

<sup>3</sup> Oddělení správy fondů a sbírek

Organizační jednotka	Zařazení	Služební označení <sup>1</sup>	Jméno	Specializace	Další odborné aktivity
OSFaS	archivářka	odborný rada	Mgr. Markéta Vladyková, Ph.D.	zpřístupňování archiválií, koordinace projektů digitalizace archiválií, správa databází, exkurze	výkonná redaktorka sborníku Porta Bohemica
OSFaS	archivářka	odborný rada	Mgr. Hana Legnerová	zpřístupňování a využívání archiválií, exkurze, výstavy	členka redakční rady Porta Bohemica
OSFaS	archivářka (od 1.1. úvazek 0,2, od 1.9. úvazek 0,8)	odborný rada	Mgr. Sabina Dušková		
OSFaS	archivář (úvazek 0,2)		PhDr. Eduard Mikušek	zpřístupňování archiválií	výuka na FF UJEP
OSFaS	archivářka		Libuše Schejbalová (do 17.1.)	vedení knihovny, dohled nad fyzickým stavem archiválií, administrativa	
OSFaS	archivářka	odborný referent	Mirka Hájková (od 1.2.)	vedení knihovny, dohled nad fyzickým stavem archiválií, administrativa	
OSFaS	archivářka	odborný rada	PhDr. Eliška Králová	vedoucí objektu (pracoviště Most), zpřístupňování a využívání archiválií, obsluha badatelny	
OSFaS	archivář	rada	Mgr. Miroslav Nováček	evidence NAD, zpřístupňování a využívání archiválií, obsluha badatelny	
OSFaS	archivářka (úvazek 0,4)	odborný referent	Bc. Jitka Olahová	vedení knihovny, zpřístupňování archiválií, manipulační práce	
OSFaS	archivářka (úvazek 0,2)		Mgr. Eva Čumplová (7.1.-28.2.)	evidence archiválií	
OVONAD <sup>4</sup>	vedoucí oddělení	odborný rada	Mgr. Tomáš Krýda	využívání archiválií, matriční rešerše	

---

<sup>4</sup> Oddělení využívání a ochrany Národního archivního dědictví

Organizační jednotka	Zařazení	Služební označení <sup>1</sup>	Jméno	Specializace	Další odborné aktivity
OVONAD	archivářka	odborný referent	Jana Vanišová	obsluha badatelny, matriční rešerše	
OVONAD	knihovnice	odborný referent	Hana Struhová	vedení knihovny, matriční rešerše	
OVONAD	restaurátorka		Zdena Česalová	ochrana archiválií	
OVONAD	restaurátorka		Ing. Kateřina Dvořáková	ochrana archiválií	
OVONAD	restaurátorka		Markéta Dolejší	ochrana archiválií	
OVONAD	restaurátorka		MgA. Pavla Bártová	ochrana archiválií	
OMKVAE NAD <sup>5</sup> /od 1.7. odbor archivní	archivářka	vrchní referent	Bc. Lenka Čabinová	předarchivní péče	
OMKVAE NAD/od 1.7. odbor archivní	archivářka		Mgr. Martina Petrusová (od 19.5. MD)	předarchivní péče	
odbor archivní	archivářka	vrchní referent	Mgr. Šárka Hradiská (od 25.6.)	předarchivní péče	
OMKVAE NAD/od 1.7. odbor archivní	archivář	odborný rada	Mgr. Jiří Adámek	evidence NAD, předarchivní péče, operátor PEvA	
pobočka Děčín	vedoucí oddělení	odborný rada	Mgr. Otto Chmelík	zpřístupňování archiválií, badatelna, soupisy, rešerše	člen redakční rady Porta Bohemica
pobočka Děčín	archivář	odborný rada	Mgr. Václav Zeman	zpřístupňování archiválií, badatelna, soupisy, rešerše	předseda ediční rady SOA
pobočka Děčín	archivářka	rada	Mgr. Tereza Šedá	zpřístupňování archiválií, badatelna, soupisy, rešerše	
pobočka Děčín	archivářka	odborný referent	Pavla Jaklová	zpřístupňování archiválií, badatelna	
pobočka Děčín	archivář		Mgr. Tomáš Pražák (do 30.6.)	zpřístupňování archiválií, badatelna, soupisy, rešerše	
pobočka Děčín	archivářka	odborný rada	Mgr. Stanislava Hvězdová	zpřístupňování archiválií, badatelna, soupisy, rešerše	

<sup>5</sup> Oddělení metodiky, kontroly, výběru archiválií a evidence Národního archivního dědictví

Organizační jednotka	Zařazení	Služební označení <sup>1</sup>	Jméno	Specializace	Další odborné aktivity
SOKA Česká Lípa	ředitelka SOKA	odborný rada	PhDr. Jana Blažková	zpřístupňování archiválií, předarchivní péče	členka redakční rady sborníku Bezděz, členka Poradního sboru pro sbírkotvornou činnost VMG Česká Lípa, členka letopisecké komise Města Česká Lípa
SOKA Česká Lípa	archivář	odborný rada	PhDr. Petr Kozojed	zpřístupňování archiválií, předarchivní péče, bibliografie, sledování fyzického stavu archiválií	člen ediční rady SOA, člen redakční rady sborníku Bezděz
SOKA Česká Lípa	archivář	odborný rada	Mgr. Michal Rádl	zpřístupňování archiválií, předarchivní péče, evidence přírůstků archiválií	člen redakční rady sborníku Bezděz
SOKA Česká Lípa	archivářka	odborný rada	Mgr. Blanka Samková	zpřístupňování archiválií	
SOKA Česká Lípa	archivářka	odborný referent	Viola Bendová	evidence NAD, badatelská agenda, zpřístupňování archiválií	
SOKA Česká Lípa	archivářka	odborný referent	Jaroslava Jarolímková	badatelská agenda, vedení knihovny, výpisy a opisy archiválií	
SOKA Česká Lípa	asistentka (úvazek 0,875)	odborný referent	Martina Brůžková	administrativa, hospodářská agenda, zpřístupňování archiválií	
SOKA Děčín	ředitel SOKA	odborný rada	Mgr. Jan Němec	předarchivní péče	redaktor Děčínských vlastivědných zpráv, člen poradního sboru pro sbírkotvornou činnost Oblastního muzea v Děčíně
SOKA Děčín	archivář	odborný rada	Petr Joza	zpřístupňování archiválií, předarchivní péče	redaktor Děčínských vlastivědných zpráv
SOKA Děčín	archivář	odborný rada	Bc. Tomáš Valtr	zpřístupňování archiválií	
SOKA Děčín	archivář	odborný rada	Mgr. Petr Karlíček	zpřístupňování archiválií, předarchivní péče	
SOKA Děčín	archivář	odborný referent	Antonín Votápek	evidence NAD, obsluha badatelny	
SOKA Děčín	archivářka	odborný referent	Kateřina Házová		

Organizační jednotka	Zařazení	Služební označení <sup>1</sup>	Jméno	Specializace	Další odborné aktivity
SOkA Chomutov	ředitel SOkA	odborný rada	Mgr. et PaedDr. Petr Rak, Ph.D.	zpřístupňování archiválií, předarchivní péče	člen Vědecké archivní rady, ediční rady SOA, redakční rady SAP, výuka na UJEP
SOkA Chomutov	archivářka	odborný rada	Mgr. Michaela Balášová	zpřístupňování archiválií, předarchivní péče	
SOkA Chomutov	archivářka	odborný referent	Lada Soukupová	zpřístupňování archiválií, předarchivní péče, evidence NAD	
SOkA Chomutov	archivářka	odborný referent	Lenka Sikorová	evidence NAD, administrativa, hospodářská agenda	
SOkA Chomutov	technický pracovník		Milan Vorlík	správa a údržba majetku, digitalizace archiválií	
SOkA Chomutov	archivářka	vrchní referent	Ing. Iveta Ferencová	zpřístupňování archiválií, vedení knihovny, badatelská agenda	
SOkA Jablonec n. N.	ředitel SOkA	odborný rada	Mgr. Jan Kašpar	zpřístupňování archiválií, předarchivní péče	člen redakční rady sborníku Fontes Nissae, člen Muzejní rady Muzea skla a bižuterie v Jablonci nad Nisou, člen revizní komise Ještědské pobočky ČAS, člen komise pro udělování ceny města Jablonce nad Nisou za zásluhy PRO MERITIS, spojené s čestným občanstvím města
SOkA Jablonec n. N.	archivář	odborný rada	Mgr. Pavel Pilz	zpřístupňování archiválií, předarchivní péče, badatelská agenda	člen revizní komise Ještědské pobočky ČAS
SOkA Jablonec n. N.	archivář	odborný rada	Mgr. Jakub Feige	zpřístupňování archiválií, vedení badatelný, předarchivní péče	
SOkA Jablonec n. N.	archivářka (úvazek 0,6)	odborný referent	Jana Mališová	zpřístupňování archiválií, vedení knihovny, badatelská agenda, administrativa, hospodářská agenda	
SOkA Jablonec n. N.	archivářka (úvazek 0,4)		Martina Levinská (do 30.6.)	Vedení knihovny, hospodářská agenda	
SOkA Jablonec n. N.	archivářka	odborný referent	Šárka Kubátová	zpřístupňování archiválií, digitalizace	



Organizační jednotka	Zařazení	Služební označení <sup>1</sup>	Jméno	Specializace	Další odborné aktivity
SOka Jablonec n. N.	archivářka	odborný referent	Karolína Javůrková	evidence NAD, zpřístupňování archiválií, badatelská agenda	
SOka Liberec	ředitel SOka	odborný rada	Mgr. Robert Filip	zpřístupňování archiválií, předarchivní péče, soupisy, rešerše	člen redakční rady Severočeského muzea Liberec a ediční rady SOA
SOka Liberec	archivář (úvazek 0,5)		Jiří Bock	obsluha badatelny, zpřístupňování archiválií, soupisy, rešerše	člen pracovní skupiny pro překlad trutnovské kroniky
SOka Liberec	archivářka	vrchní referent	Ing. Jana Floriánová	administrativa, hospodářská agenda, zpřístupňování archiválií	
SOka Liberec	archivářka (úvazek 0,5)		Mgr. Hana Chocholoušková	zpřístupňování archiválií, předarchivní péče, soupisy, rešerše	členka redakční rady Fontes Nissae, členka nákupní komise Severočeského muzea, jednatelka Ještědské pobočky ČAS
SOka Liberec	restaurátorka (úvazek 0,5)		Dagmar Dušková	ochrana archiválií	
SOka Liberec	archivář	rada	Bc. Petr Kolín, DiS.	zpřístupňování archiválií, předarchivní péče, evidence NAD	
SOka Liberec	restaurátorka		Dagmar Jelínková	ochrana archiválií	
SOka Liberec	archivářka	odborný rada	Mgr. Marie Míčová	zpřístupňování archiválií, vedení knihovny, soupisy, rešerše	
SOka Liberec	archivářka	odborný rada	Mgr. Jana Pažoutová	zpřístupňování archiválií, soupisy, rešerše	
SOka Liberec	archivář (úvazek 0,5)		Bc. Martin Petrus (do 1.6.)	obsluha badatelny, zpřístupňování archiválií	
SOka Liberec	restaurátorka		Lenka Růžičková-Eisnerová	ochrana archiválií	
SOka Litoměřice	ředitelka SOka	odborný rada	PhDr. Ilona Kotyzová	předarchivní péče, zpřístupňování a využívání archiválií	členka Poradního sboru pro sbírkotvornou činnost Památníku Terežín
SOka Litoměřice	archivářka		Mgr. Eliška Lžičarová (od 11.5. MD)	předarchivní péče, zpřístupňování a využívání archiválií	
SOka Litoměřice	archivář	rada	Bc. Jiří Papež (od 18.5)	předarchivní péče, zpřístupňování a využívání archiválií	

Organizační jednotka	Zařazení	Služební označení <sup>1</sup>	Jméno	Specializace	Další odborné aktivity
SOKa Litoměřice	archivářka	odborný rada	Mgr. Eva Lupejová	badatelská agenda, vedení knihovny, využívání archiválií	
SOKa Litoměřice	technický pracovník		Jaroslav Najman	správa a údržba majetku	
SOKa Litoměřice	archivářka	odborný referent	Lenka Najmanová	hospodářská agenda, administrativa, zpřístupňování archiválií	
SOKa Litoměřice	archivář	odborný rada	Mgr. Hynek Oberhel	předarchivní péče, zpřístupňování a využívání archiválií, evidence	
SOKa Louny	ředitel SOKa	odborný rada	PhDr. Jan Mareš, Ph.D.	předarchivní péče, zpřístupňování archiválií, evidence NAD	člen ediční rady SOA Litoměřice, výuka PVH na FF UJEP Ústí n. Labem
SOKa Louny	archivář	odborný rada	Mgr. Petra Paterová	předarchivní péče, zpřístupňování archiválií, badatelna	
SOKa Louny	archivářka	odborný rada	Mgr. Jana Kuprová	zpřístupňování archiválií, badatelna	
SOKa Louny	archivářka	vrchní referent	Zdeňka Patrovská	zpřístupňování archiválií, vedení knihovny, hospodářská agenda, administrativa,	
SOKa Louny	technický pracovník		Ladislav Bába	digitalizace, očista a katalogizace archiválií, správa a údržba majetku	kronikář města Loun
SOKa Most	ředitel SOKa	odborný rada	Mgr. Ivan Víšek	zpřístupňování archiválií, soupisy a rešerše	
SOKa Most	archivář	odborný rada	Mgr. Martin Myšička	evidence NAD, předarchivní péče zpřístupňování archiválií, soupisy a rešerše, badatelská agenda	výuka na FF UJEP
SOKa Most	archivář	odborný rada	PhDr. Jana Sýkorová	předarchivní péče, kontrolní činnost, zpřístupňování archiválií, soupisy a rešerše, badatelská agenda, předarchivní péče	
SOKa Most	archivář	odborný rada	Mgr. Anna Lipenská	vedení knihovny a badatelna, soupisy a rešerše, badatelská agenda	

Organizační jednotka	Zařazení	Služební označení <sup>1</sup>	Jméno	Specializace	Další odborné aktivity
SOkA Most	archivářka		Jiřina Fenclová	fotooddělení, zpracování fotodokumentace, badatelská agenda, administrativa, ekonomická agenda	
SOkA Semily	ředitel SOkA	odborný referent	PhDr. Ivo Navrátil	spolupráce s dalšími institucemi, zpřístupňování archiválií, badatelská agenda, předarchivní péče, správa archivních databází	odpovědný redaktor ročenky Z Českého ráje a Podkrkonoší, člen redakční rady Archivního časopisu, nákupní komise Muzea Českého ráje v Turnově, kulturní komise MÚ Semily, ČAS a člen výboru ČIS při NA, místopředseda Pekařovy společnosti Českého ráje a Ještědské pobočky ČAS, člen ediční rady SOA
SOkA Semily	archivář	odborný referent	Mgr. Pavel Jakubec	předarchivní péče, badatelská agenda, správa databází, rešerše, zpřístupňování archiválií	tajemník redakční rady archivní ročenky, předseda Ještědské pobočky ČAS, člen výboru Pekařovy společnosti Českého ráje, člen letopisecké komise MÚ Turnov
SOkA Semily	archivářka	odborný referent	Mgr. Marie Navrátilová	evidence NAD, badatelská agenda, vedení knihovny, rešerše, regionální bibliografie	kronikářka města Semil
SOkA Semily	archivářka (úvazek 0,65)	rada	PhDr. Daniela Coganová (od 1.8.)	předarchivní péče, zpřístupňování archiválií, skartační řízení, badatelská agenda, rešerše	
SOkA Semily	archivář		Jaroslav Barták (19.1.-31.3.)		
SOkA Semily	archivář	rada	Mgr. Josef Kindl (1.4.- 30.7.)		
SOkA Semily	archivářka	odborný referent	Michaela Menšíková	zpřístupňování archiválií, kvalifikační rešerše	
SOkA Semily	archivářka	vrchní referent	Libuše Hlůžová	hospodářská agenda, administrativa, badatelská služba, zpřístupňování archiválií, soudobá dokumentace	

Organizační jednotka	Zařazení	Služební označení <sup>1</sup>	Jméno	Specializace	Další odborné aktivity
SOkA Semily	archivářka (úvazek 0,35)	rada	Mgr. Ilona Činovcová	zpřístupňování archiválií	
SOkA Semily	technický pracovník		Milan Jech	správa a údržba majetku	
SOkA Teplice	ředitelka SOkA	odborný rada	Mgr. Lada Kosmálová	zpřístupňování archiválií, předarchivní péče, rešerše	
SOkA Teplice	archivářka	odborný rada	Mgr. Aneta Pilná	zpřístupňování archiválií, předarchivní péče, rešerše	
SOkA Teplice	archivářka	rada	Vladimíra Tučková	vedení knihovny, zpřístupňování archiválií, rešerše	
SOkA Teplice	archivářka	vrchní referent	Markéta Poštová	evidence NAD, předarchivní péče, rešerše, digitalizace, hospodářská agenda, administrativa,	
SOkA Teplice	archivářka		Růžena Jungbauerová	obsluha badatelny, rešerše	
SOkA Teplice	technický pracovník, revizní technik		Jan Lienert	správa a údržba majetku	

## 2. Systemizovaný a skutečný stav pracovníků a jejich funkční zařazení k 31. 12. 2015

Druh pracovní činnosti	Systemizovaný stav	Skutečný stav
1. Řízení (ředitel SOkA, vedoucí oddělení, auditor)	19 (17/2)	19 (17/2)
2. Ekonomika, administrativa (ekonom, účetní, hospodářka, sekretářka, písařka, podatelna apod.)	7(3/4)	7 (3/4)
3. Správa budov, autoprovaz (správci budov, topiči, údržbáři, uklízečky, ostraha, řidiči)	7 (0/7)	7 (0/7)
4. Informatika	2 (0/2)	2 (0/2)
5. Konzervace a restaurování, preventivní péče o archiválie	7 (0/7)	7 (0/7)
6. Reprografie	0 (0/0)	0 (0/0)
7. Badatelské služby	7 (7/0)	7 (7/0)
8. Vydavatelská a propagační činnost (redaktoři, grafici, tiskaři)	0	0
9. Předarchivní péče, kontrolní činnost	15 (15/0)	15 (15/0)
10. Archivní evidence a metodika	1 (1/0)	1 (1/0)
11. Péče o archiválie, zpracování archiválií, správa archivních souborů	44 (44/0)	44(44/0)
12. Zahraniční styky	0	0
Celkem	108 (86/22)	108 (86/22)

**Vysvětlivka:** čísla v závorce označují počet zaměstnanců na služebních místech/ na pracovních místech.

### KOMENTÁŘ:

Podrobnější členění pracovních činností podle specializace v položkách 7, 9, 10 a 11 nelze přesně vztáhnout na pracovní náplně a výkony jednotlivých pracovníků, kteří činnosti uvedené v těchto bodech vykonávají převážně jako kumulované, zejména v jednotlivých vnitřních organizačních jednotkách (okresní archivy), navíc supluje nedostatek administrativních pracovníků (položka 2) a provádějí základní administrativní a účetní práce.

Rovněž vedoucí jednotlivých odborných oddělení, pobočky a ředitelé okresních archivů zároveň s řízením vykonávají ve značném rozsahu odbornou činnost, zejména v oblasti předarchivní péče, kontrolní činnosti, zpracování a správy archivních souborů.

## Schéma řízení k 30. 6. 2015

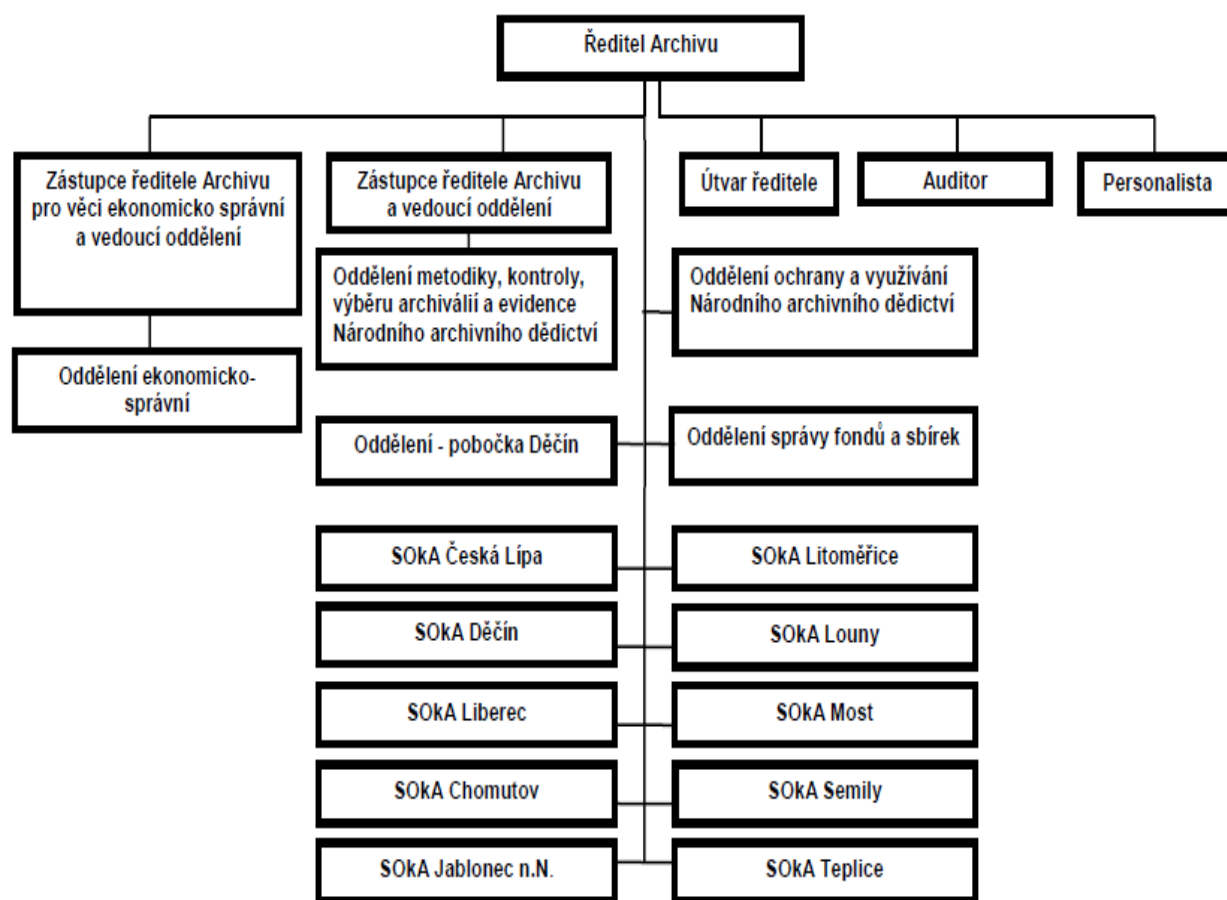

## Schéma řízení archivu k 31. 12. 2015



## II. CELKOVÉ MNOŽSTVÍ ARCHIVÁLIÍ V ZÁKLADNÍ EVIDENCI NAD

### 1. Základní souhrnné informace ze základní evidence (Zdroj PEvA)

Archiv		Počty, metráž a zpracovanost archivních souborů						Fyzický stav archiválií		Archivní pomůcky
		Vykazované***			Celkem					
		počet	metráž [bm] velikost [MB]	metráž [%] MB [%]	počet	metráž [bm] velikost [MB]	metráž [%] MB [%]		počet	počet
1	2	3*	4**	5****	6*	7**	8****		9	10
214000010 - Státní oblastní archiv v Litoměřicích	N:	678	6419,23 2163	37,16 75,55	679	6448,48 2163	37,27 75,55	Ze zapsaného fyzického stavu:		základní: 1011
	Z:	813	10855,77 700	62,84 24,45	813	10855,77 700	62,73 24,45	nepoškozeno:	1469	speciální: 6
	I:	684	9309,26 0	53,89 0,00	684	9309,26 0	53,80 0,00	poškozeno:	128	referenční: 5
								nezjištěno:	39	
	Σ:	1638	17275,00 2863			17304,25 2863		Ze zapsaných ev. jednotek:		všechny: 1022
224101010 - Státní okresní archiv Děčín	N:	786	1209,22 0	42,59 0,00	786	1209,22 0	42,59 0,00	Ze zapsaného fyzického stavu:		základní: 1361
	Z:	814	1630,28 0	57,41 0,00	814	1630,28 0	57,41 0,00	nepoškozeno:	1467	speciální: 3
	I:	711	1231,57 0	43,37 0,00	711	1231,57 0	43,37 0,00	poškozeno:	319	referenční: 0
								nezjištěno:	0	
	Σ:	1786	2839,50 0			2839,50 0		Ze zapsaných ev. jednotek:		všechny: 1364
224102010 - Státní okresní archiv Chomutov se sídlem v Kadani	N:	252	879,34 0	29,24 0,00	252	879,34 0	29,24 0,00	Ze zapsaného fyzického stavu:		základní: 812
	Z:	535	2127,48 0	70,76 0,00	535	2127,48 0	70,76 0,00	nepoškozeno:	609	speciální: 1
	I:	335	1625,07 0	54,05 0,00	335	1625,07 0	54,05 0,00	poškozeno:	417	referenční: 0
								nezjištěno:	0	
	Σ:	1026	3006,82 0			3006,82 0		Ze zapsaných ev. jednotek:		všechny: 813
								poškozeno [ks]:	9640	



Archiv		Počty, metráž a zpracovanost archivních souborů						Fyzický stav archiválií		Archivní pomůcky
		Vykazované***			Celkem			počet	počet	počet
		počet	metráž [bm] velikost [MB]	metráž [%] MR [%]	počet	metráž [bm] velikost [MB]	metráž [%] MR [%]			
1	2	3*	4**	5****	6*	7**	8****	9		10
224103010 - Státní okresní archiv Litoměřice se sídlem v Lovosicích	N:	711	1066,18 4680	24,00 100,00	711	1066,18 4680	24,00 100,00	Ze zapsaného fyzického stavu:		základní: 1012
	Z:	648	3376,87 0	76,00 0,00	648	3376,87 0	76,00 0,00	nepoškozeno:	1021	speciální: 1
	I:	629	3106,37 0	69,92 0,00	629	3106,37 0	69,92 0,00	poškozeno:	651	referenční: 0
								nezjištěno:	10	
	Σ:	1682	4443,05 4680			4443,05 4680		Ze zapsaných ev. jednotek:		všechny: 1013
								poškozeno [ks]:	4659	
224104010 - Státní okresní archiv Louny	N:	191	363,48 0	16,79 0,00	191	363,48 0	16,79 0,00	Ze zapsaného fyzického stavu:		základní: 742
	Z:	700	1801,58 0	83,21 0,00	700	1801,58 0	83,21 0,00	nepoškozeno:	856	speciální: 0
	I:	699	1794,38 0	82,88 0,00	699	1794,38 0	82,88 0,00	poškozeno:	58	referenční: 0
								nezjištěno:	0	
	Σ:	914	2165,06 0			2165,06 0		Ze zapsaných ev. jednotek:		všechny: 742
								poškozeno [ks]:	1848	
224105010 - Státní okresní archiv Most	N:	106	688,98 8094	46,63 93,73	106	688,98 8094	46,63 93,73	Ze zapsaného fyzického stavu:		základní: 686
	Z:	659	788,44 541	53,37 6,27	659	788,44 541	53,37 6,27	nepoškozeno:	766	speciální: 0
	I:	658	745,59 0	50,47 0,00	658	745,59 0	50,47 0,00	poškozeno:	12	referenční: 0
								nezjištěno:	0	
	Σ:	778	1477,42 8635			1477,42 8635		Ze zapsaných ev. jednotek:		všechny: 686
								poškozeno [ks]:	79	
224106010 - Státní okresní archiv Teplice	N:	197	798,96 0	29,14 0,00	197	798,96 0	29,14 0,00	Ze zapsaného fyzického stavu:		základní: 1106
	Z:	1027	1943,07 0	70,86 0,00	1027	1943,07 0	70,86 0,00	nepoškozeno:	1236	speciální: 1
	I:	1015	1784,44 0	65,08 0,00	1015	1784,44 0	65,08 0,00	poškozeno:	61	referenční: 0
								nezjištěno:	7	
	Σ:	1305	2742,03 0			2742,03 0		Ze zapsaných ev. jednotek:		všechny: 1107
								poškozeno [ks]:	3700	

Archiv		Počty, metráž a zpracovanost archivních souborů						Fyzický stav archiválií		Archivní pomůcky
		Vykazované***			Celkem				počet	počet
		počet	metráž [bm] velikost [MB]	metráž [%] MR [%]	počet	metráž [bm] velikost [MB]	metráž [%] MR [%]			
1	2	3*	4**	5****	6*	7**	8****		9	10
224201010 - Státní okresní archiv Česká Lípa	N:	358	2283,79 2456	58,87 100,00	358	2283,79 2456	58,87 100,00	Ze zapsaného fyzického stavu:		základní: 1474
	Z:	1139	1595,37 0	41,13 0,00	1139	1595,37 0	41,13 0,00	nepoškozeno:	725	speciální: 3
	I:	1076	1449,49 0	37,37 0,00	1076	1449,49 0	37,37 0,00	poškozeno:	759	referenční: 0
								nezjištěno:	211	
	Σ:	1696	3879,16 2456			3879,16 2456		Ze zapsaných ev. jednotek:		všechny: 1477
								poškozeno [ks]:	7992	
224202010 - Státní okresní archiv Jablonec nad Nisou	N:	485	1014,02 0	42,79 0,00	485	1014,02 0	42,79 0,00	Ze zapsaného fyzického stavu:		základní: 889
	Z:	658	1355,74 0	57,21 0,00	658	1355,74 0	57,21 0,00	nepoškozeno:	906	speciální: 0
	I:	618	1066,14 0	44,99 0,00	618	1066,14 0	44,99 0,00	poškozeno:	462	referenční: 0
								nezjištěno:	0	
	Σ:	1368	2369,76 0			2369,76 0		Ze zapsaných ev. jednotek:		všechny: 889
								poškozeno [ks]:	11869	
224203010 - Státní okresní archiv Liberec	N:	1472	3526,03 4700	57,26 100,00	1472	3526,03 4700	57,26 100,00	Ze zapsaného fyzického stavu:		základní: 697
	Z:	552	2632,27 0	42,74 0,00	552	2632,27 0	42,74 0,00	nepoškozeno:	1478	speciální: 0
	I:	551	2510,07 0	40,76 0,00	551	2510,07 0	40,76 0,00	poškozeno:	671	referenční: 0
								nezjištěno:	27	
	Σ:	2176	6158,30 4700			6158,30 4700		Ze zapsaných ev. jednotek:		všechny: 697
								poškozeno [ks]:	13853	
224204010 - Státní okresní archiv Semily	N:	1473	2598,80 123863	52,41 100,00	1473	2598,80 123863	52,41 100,00	Ze zapsaného fyzického stavu:		základní: 720
	Z:	584	2359,92 0	47,59 0,00	584	2359,92 0	47,59 0,00	nepoškozeno:	2001	speciální: 4
	I:	545	2143,78 0	43,23 0,00	545	2143,78 0	43,23 0,00	poškozeno:	244	referenční: 0
								nezjištěno:	3	
	Σ:	2248	4958,72 123863			4958,72 123863		Ze zapsaných ev. jednotek:		všechny: 724
								poškozeno [ks]:	1893	

Archiv		Počty, metráž a zpracovanost archivních souborů						Fyzický stav archiválií		Archivní pomůcky
		Vykazované***			Celkem				počet	počet
		počet	metráž [bm] velikost [MB]	metráž [%] MR [%]	počet	metráž [bm] velikost [MB]	metráž [%] MR [%]			
1	2	3*	4**	5****	6*	7**	8****		9	10
804000010 - Archiválie uložené mimo archivy v evidenci SOA Litoměřice	N:	1	0,24 0	100,00 0,00	53	673,70 0	100,00 0,00	Ze zapsaného fyzického stavu:		základní: 0
	Z:	0	0,00 0	0,00 0,00	0	0,00 0	0,00 0,00	nepoškozeno:	42	speciální: 0
	I:	0	0,00 0	0,00 0,00	0	0,00 0	0,00 0,00	poškozeno:	0	referenční: 0
								nezjištěno:	11	
	Σ:	1	0,24 0			673,70 0		Ze zapsaných ev. jednotek:		všechny: 0
								poškozeno [ks]:	0	
804106010 - Archiválie uložené mimo archivy v evidenci SOKA Teplice	N:	0	0 0	0,00 0,00	11	41,87 0	100,00 0,00	Ze zapsaného fyzického stavu:		základní: 0
	Z:	0	0 0	0,00 0,00	0	0,00 0	0,00 0,00	nepoškozeno:	12	speciální: 0
	I:	0	0 0	0,00 0,00	0	0,00 0	0,00 0,00	poškozeno:	0	referenční: 0
								nezjištěno:	0	
	Σ:	0	0 0			41,87 0		Ze zapsaných ev. jednotek:		všechny: 0
								poškozeno [ks]:	0	
804202010 - Archiválie uložené mimo archivy v evidenci SOKA Jablonec nad Nisou	N:	0	0 0	0,00 0,00	14	3,43 0	100,00 0,00	Ze zapsaného fyzického stavu:		základní: 0
	Z:	0	0 0	0,00 0,00	0	0,00 0	0,00 0,00	nepoškozeno:	14	speciální: 0
	I:	0	0 0	0,00 0,00	0	0,00 0	0,00 0,00	poškozeno:	0	referenční: 0
								nezjištěno:	0	
	Σ:	0	0 0			3,43 0		Ze zapsaných ev. jednotek:		všechny: 0
								poškozeno [ks]:	0	
804203010 - Archiválie uložené mimo archivy v evidenci SOKA Liberec	N:	0	0 0	0,00 0,00	29	7,73 0	100,00 0,00	Ze zapsaného fyzického stavu:		základní: 0
	Z:	0	0 0	0,00 0,00	0	0,00 0	0,00 0,00	nepoškozeno:	2	speciální: 0
	I:	0	0 0	0,00 0,00	0	0,00 0	0,00 0,00	poškozeno:	0	referenční: 0
								nezjištěno:	27	
	Σ:	0	0 0			7,73 0		Ze zapsaných ev. jednotek:		všechny: 0
								poškozeno [ks]:	0	

Archiv		Počty, metráž a zpracovanost archivních souborů						Fyzický stav archiválií		Archivní pomůcky
		Vykazované***			Celkem				počet	počet
		počet	metráž [bm] velikost [MB]	metráž [%] MR [%]	počet	metráž [bm] velikost [MB]	metráž [%] MR [%]			
1	2	3*	4**	5****	6*	7**	8****		9	10
Dílčí souhrn oblasti 4:	N:	6710	20848,27 145956	40,63 99,16	6817	21604,01 145956	41,49 99,16	Ze zapsaného fyzického stavu:		základní: 10510
	Z:	8129	30466,79 1241	59,37 0,84	8129	30466,79 1241	58,51 0,84	nepoškozeno:	12604	speciální: 19
	I:	7521	26766,16 0	52,16 0,00	7521	26766,16 0	51,40 0,00	poškozeno:	3780	referenční: 5
								nezjištěno:	335	
	Σ:	16618	51315,06 147197		16726	52070,80 147197		Ze zapsaných ev. jednotek:		všechny:
								poškozeno [ks]:	61250	10534

Archiv		Počty, metráž a zpracovanost archivních souborů						Fyzický stav archiválií		Archivní pomůcky
		Vykazované***			Celkem				počet	počet
		počet	metráž [bm] velikost [MB]	metráž [%] MR [%]	počet	metráž [bm] velikost [MB]	metráž [%] MR [%]			
1	2	3*	4**	5****	6*	7**	8****		9	10
<b>Souhrn</b>	N:	6710	20848,27 145956	40,63 99,16	6817	21604,01 145956	41,49 99,16	Ze zapsaného fyzického stavu:		základní: 10510
	Z:	8129	30466,79 1241	59,37 0,84	8129	30466,79 1241	58,51 0,84	nepoškozeno:	12604	speciální: 19
	I:	7521	26766,16 0	52,16 0,00	7521	26766,16 0	51,40 0,00	poškozeno:	3780	referenční: 5
								nezjištěno:	335	
	Σ:	16610	51315,06 147197		16726	52070,80 147197		Ze zapsaných ev. jednotek:		všechny:
								poškozeno [ks]:	61250	10534

Věškeré hodnoty digitální velikosti jsou zaokrouhleny na MB (MegaByte)

Legenda:

- \* N: [počet] ... archivní soubory s min. 95% nezpracované metráže  
 Z: [počet] ... archivní soubory s min. 95% zpracované metráže  
 I: [počet] ... archivní soubory s min. 95% inventarizované metráže  
 Σ: [počet] ... celkový počet archivních souborů (≠N:+Z:)  
 \*\* N: [bm] ... nezpracovaná metráž archivních souborů  
 [MB] ... nezpracovaná velikost ev. jednotek v digitální podobě  
 Z: [bm] ... zpracovaná metráž  
 [MB] ... zpracovaná velikost ev. jednotek v digitální podobě  
 I: [bm] ... inventarizovaná metráž  
 [MB] ... inventarizovaná velikost ev. jednotek v digitální podobě  
 Σ: [bm] ... celková metráž (≠N:+Z:)  
 [MB] ... celková velikost ev. jednotek v digitální podobě

- \*\*\* Vykazované ... archivní soubory s evidenčním statutem 1, 2 nebo 3  
 \*\*\*\* metráž [%] ... relativní zastoupení vzhledem k celkové metráži  
 MB [%] ... relativní zastoupení vzhledem k celkové velikosti evidenčních jednotek v digitální podobě

Číselník evidenčních statusů:

- 1 Archivní soubory v přímé péči instituce, uložené v instituci
- 2 Archivní soubory uložené na základě smlouvy mimo instituci
- 3 Archivní soubory uložené v instituci na základě smlouvy
- 4 Archivní soubory vydané vlastníkům a archivem evidované
- 5 Archivní soubory archivem pouze evidované

## KOMENTÁŘ

Od roku 2007 jsou všechny pomůcky zpracovávány elektronicky v programu ProArchiv a zároveň zveřejňovány na internetových stránkách archivu. Do konce roku 2015 bylo takto zpracováno 912 pomůcek (roční přírůstek v roce 2015 činil 118 pomůcek). Dalších 1250, které vznikly dříve v různých elektronických podobách, bylo prezentováno v dosud přístupné staré verzi systému Archivní VadeMeCum <http://matriky.soalitomerice.cz/vademecum/> ve formátu pdf. Do současné verze systému budou připojeny v průběhu roku 2016.

V roce 2015 posoudili oponenti celkem 57 archivních pomůcek.

## 2. Archivních soubory podle evidenčních statusů, kopie archiválií (zdroj PEvA)

Archiv		Archivní soubory							
		Evidenční status: 1		Evidenční status: 2		Evidenční status: 3		Evidenční status: 4+5	
		počet	metráž [bm] velikost [MB]	počet	metráž [bm] velikost [MB]	počet	metráž [bm] velikost [MB]	počet	metráž [bm] velikost [MB]
1	2	3*	4**	5*	6**	7*	8**	9*	10**
214000010 - Státní oblastní archiv v Litoměřicích	N:	660	5847,49 2163	11	88,14 0	7	483,60 0	1	29,25 0
	Z:	798	10530,59 700	0	0,00 0	15	325,18 0	0	0,00 0
	I:	670	9178,45 0	0	0,00 0	14	130,81 0	0	0,00 0
	Σ:	1597	16378,08 2863	16	88,14 0	25	808,78 0	1	29,25 0
224101010 - Státní okresní archiv Děčín	N:	763	1179,38 0	0	0 0	23	29,84 0	0	0 0
	Z:	803	1594,26 0	0	0 0	11	36,02 0	0	0 0
	I:	700	1195,55 0	0	0 0	11	36,02 0	0	0 0
	Σ:	1729	2773,64 0	0	0 0	57	65,86 0	0	0 0
224102010 - Státní okresní archiv Chomutov se sídlem v Kadani	N:	209	795,23 0	0	0 0	43	84,11 0	0	0 0
	Z:	531	2119,37 0	0	0 0	4	8,11 0	0	0 0
	I:	332	1618,42 0	0	0 0	3	6,65 0	0	0 0
	Σ:	978	2914,60 0	0	0 0	48	92,22 0	0	0 0

Archiv		Archivní soubory							
		Evidenční status: 1		Evidenční status: 2		Evidenční status: 3		Evidenční status: 4+5	
		počet	metráž [bm] velikost [MB]	počet	metráž [bm] velikost [MB]	počet	metráž [bm] velikost [MB]	počet	metráž [bm] velikost [MB]
1	2	3*	4**	5*	6**	7*	8**	9*	10**
224103010 - Státní okresní archiv Litoměřice se sídlem v Lovosicích	N:	708	1061,83 4680	0	0 0	3	4,35 0	0	0 0
	Z:	634	3333,95 0	0	0 0	14	42,92 0	0	0 0
	I:	615	3063,45 0	0	0 0	14	42,92 0	0	0 0
	Σ:	1649	4395,78 4680	0	0 0	33	47,27 0	0	0 0
224104010 - Státní okresní archiv Louny	N:	188	362,93 0	0	0 0	3	0,55 0	0	0 0
	Z:	654	1768,56 0	0	0 0	46	33,02 0	0	0 0
	I:	653	1761,36 0	0	0 0	46	33,02 0	0	0 0
	Σ:	865	2131,49 0	0	0 0	49	33,57 0	0	0 0
224105010 - Státní okresní archiv Most	N:	106	688,98 8094	0	0 0	0	0,00 0	0	0 0
	Z:	637	764,17 541	0	0 0	22	24,27 0	0	0 0
	I:	636	721,32 0	0	0 0	22	24,27 0	0	0 0
	Σ:	756	1453,15 8635	0	0 0	22	24,27 0	0	0 0
224106010 - Státní okresní archiv Teplice	N:	197	795,38 0	0	0 0	0	3,58 0	0	0 0
	Z:	1008	1905,08 0	0	0 0	19	37,99 0	0	0 0
	I:	996	1746,45 0	0	0 0	19	37,99 0	0	0 0
	Σ:	1280	2700,46 0	0	0 0	25	41,57 0	0	0 0

Archiv		Archivní soubory							
		Evidenční status: 1		Evidenční status: 2		Evidenční status: 3		Evidenční status: 4+5	
		počet	metráž [bm] velikost [MB]	počet	metráž [bm] velikost [MB]	počet	metráž [bm] velikost [MB]	počet	metráž [bm] velikost [MB]
1	2	3*	4**	5*	6**	7*	8**	9*	10**
224201010 - Státní okresní archiv Česká Lípa	N:	324	2145,41 2456	0	0 0	34	138,38 0	0	0 0
	Z:	1123	1559,22 0	0	0 0	16	36,15 0	0	0 0
	I:	1073	1430,07 0	0	0 0	3	19,42 0	0	0 0
	Σ:	1641	3704,63 2456	0	0 0	55	174,53 0	0	0 0
224202010 - Státní okresní archiv Jablonec nad Nisou	N:	479	998,23 0	0	0 0	6	15,79 0	0	0 0
	Z:	655	1338,71 0	0	0 0	3	17,03 0	0	0 0
	I:	616	1051,63 0	0	0 0	2	14,51 0	0	0 0
	Σ:	1348	2336,94 0	0	0 0	20	32,82 0	0	0 0
224203010 - Státní okresní archiv Liberec	N:	1439	3455,27 4700	0	0 0	33	70,76 0	0	0 0
	Z:	551	2624,57 0	0	0 0	1	7,70 0	0	0 0
	I:	550	2502,37 0	0	0 0	1	7,70 0	0	0 0
	Σ:	2138	6079,84 4700	0	0 0	38	78,46 0	0	0 0
224204010 - Státní okresní archiv Semily	N:	1435	2450,11 123863	0	0 0	38	148,69 0	0	0 0
	Z:	580	2303,72 0	0	0 0	4	56,20 0	0	0 0
	I:	541	2087,58 0	0	0 0	4	56,20 0	0	0 0
	Σ:	2204	4753,83 123863	0	0 0	44	204,89 0	0	0 0



Archiv		Archivní soubory							
		Evidenční status: 1		Evidenční status: 2		Evidenční status: 3		Evidenční status: 4+5	
		počet	metráž [bm] velikost [MB]	počet	metráž [bm] velikost [MB]	počet	metráž [bm] velikost [MB]	počet	metráž [bm] velikost [MB]
1	2	3*	4**	5*	6**	7*	8**	9*	10**
804000010 - Archiválie uložené mimo archivy v evidenci SOA Litoměřice	N:	1	0,24 0	0	0 0	0	0 0	52	673,46 0
	Z:	0	0,00 0	0	0 0	0	0 0	0	0,00 0
	I:	0	0,00 0	0	0 0	0	0 0	0	0,00 0
	Σ:	1	0,24 0	0	0 0	0	0 0	52	673,46 0
804106010 - Archiválie uložené mimo archivy v evidenci SOKA Teplice	N:	0	0 0	0	0 0	0	0 0	11	41,87 0
	Z:	0	0 0	0	0 0	0	0 0	0	0,00 0
	I:	0	0 0	0	0 0	0	0 0	0	0,00 0
	Σ:	0	0 0	0	0 0	0	0 0	12	41,87 0
804202010 - Archiválie uložené mimo archivy v evidenci SOKA Jablonec nad Nisou	N:	0	0 0	0	0 0	0	0 0	14	3,43 0
	Z:	0	0 0	0	0 0	0	0 0	0	0,00 0
	I:	0	0 0	0	0 0	0	0 0	0	0,00 0
	Σ:	0	0 0	0	0 0	0	0 0	14	3,43 0
804203010 - Archiválie uložené mimo archivy v evidenci SOKA Liberec	N:	0	0 0	0	0 0	0	0 0	29	7,73 0
	Z:	0	0 0	0	0 0	0	0 0	0	0,00 0
	I:	0	0 0	0	0 0	0	0 0	0	0,00 0
	Σ:	0	0 0	0	0 0	0	0 0	29	7,73 0

Archiv		Archivní soubory							
		Evidenční status: 1		Evidenční status: 2		Evidenční status: 3		Evidenční status: 4+5	
		počet	metráž [bm] velikost [MB]	počet	metráž [bm] velikost [MB]	počet	metráž [bm] velikost [MB]	počet	metráž [bm] velikost [MB]
1	2	3*	4**	5*	6**	7*	8**	9*	10**
<i>Dílčí souhrn oblasti 4:</i>	N:	6509	19780,48 145956	11	88,14 0	190	979,65 0	107	755,74 0
	Z:	7974	29842,20 1241	0	0,00 0	155	624,59 0	0	0,00 0
	I:	7382	26356,65 0	0	0,00 0	139	409,51 0	0	0,00 0
	Σ:	16186	49622,68 147197	16	88,14 0	416	1604,24 0	108	755,74 0

Archiv		Archivní soubory							
		Evidenční status: 1		Evidenční status: 2		Evidenční status: 3		Evidenční status: 4+5	
		počet	metráž [bm] velikost [MB]	počet	metráž [bm] velikost [MB]	počet	metráž [bm] velikost [MB]	počet	metráž [bm] velikost [MB]
1	2	3*	4**	5*	6**	7*	8**	9*	10**
<b>Souhrn</b>	N:	6509	19780,48 145956	11	88,14 0	190	979,65 0	107	755,74 0
	Z:	7974	29842,20 1241	0	0,00 0	155	624,59 0	0	0,00 0
	I:	7382	26356,65 0	0	0,00 0	139	409,51 0	0	0,00 0
	Σ:	16186	49622,68 147197	16	88,14 0	416	1604,24 0	108	755,74 0

**Veškeré hodnoty digitální velikosti jsou zaokrouhleny na MB (MegaByte)**

*Legenda:*

- ★ N: [počet] ... archivní soubory s min. 95% nezpracované metráže
- Z: [počet] ... archivní soubory s min. 95% zpracované metráže
- I: [počet] ... archivní soubory s min. 95% inventarizované metráže
- Σ: [počet] ... celkový počet archivních souborů (≠N:+Z:)
- ★★ N: [bm] ... nezpracovaná metráž archivních souborů
- [MB] ... nezpracovaná velikost ev. jednotek v digitální podobě
- Z: [bm] ... zpracovaná metráž
- [MB] ... zpracovaná velikost ev. jednotek v digitální podobě
- I: [bm] ... inventarizovaná metráž
- [MB] ... inventarizovaná velikost ev. jednotek v digitální podobě
- Σ: [bm] ... celková metráž (=N:+Z:)
- [MB] ... celková velikost ev. jednotek v digitální podobě

**Číselník evidenčních statusů:**

- 1 Archivní soubory v přímé péči instituce, uložené v instituci
- 2 Archivní soubory uložené na základě smlouvy mimo instituci
- 3 Archivní soubory uložené v instituci na základě smlouvy
- 4 Archivní soubory vydané vlastníkům a archivem evidované
- 5 Archivní soubory archivem pouze evidované

### III. VÝBĚR, ZPRACOVÁNÍ A VYUŽÍVÁNÍ ARCHIVÁLIÍ

#### 1. Výběr archiválií a delimitace archiválií, celkové vnější změny (zdroj PEvA)

Archiv		Přirůstky				Úbytky		Celkem vnější změny	
		Výběr		Delimitace					
		metráž [bm] velikost [MB]	ev.j. [ks] poškozených	metráž [bm] velikost [MB]	ev.j. [ks] poškozených	metráž [bm] velikost [MB]	ev.j. [ks] poškozených	metráž [bm] velikost [MB]	ev.j. [ks] poškozených
		3*	4**	5*	6**	7*	8**	9*	10**
<b>1</b>	<b>2</b>	<b>3*</b>	<b>4**</b>	<b>5*</b>	<b>6**</b>	<b>7*</b>	<b>8**</b>	<b>9*</b>	<b>10**</b>
214000010 - Státní oblastní archiv v Litoměřicích	N:	123,02 0	1426	0,44 0	97	352,96 0	52178	-229,50 0	-50655
	Z:	0,00 0	0	0,83 0	17	0,65 0	25	0,18 0	-8
	I:	0,00 0	0	0,83 0	17	0,65 0	25	0,18 0	-8
	Σ:	123,02 0	1426 0	1,27 0	114 0	353,61 0	52203 1	-229,32 0	-50663 -1
224101010 - Státní okresní archiv Děčín	N:	37,63 0	364	1,00 0	18	0,15 0	3	38,48 0	379
	Z:	0,00 0	0	0,00 0	0	0,00 0	0	0,00 0	0
	I:	0,00 0	0	0,00 0	0	0,00 0	0	0,00 0	0
	Σ:	37,63 0	364 0	1,00 0	18 0	0,15 0	3 0	38,48 0	379 0
224102010 - Státní okresní archiv Chomutov se sídlem v Kadani	N:	28,57 0	519	38,47 0	8920	0,19 0	2	66,85 0	9437
	Z:	0,00 0	0	0,00 0	0	0,00 0	0	0,00 0	0
	I:	0,00 0	0	0,00 0	0	0,00 0	0	0,00 0	0
	Σ:	28,57 0	519 0	38,47 0	8920 0	0,19 0	2 0	66,85 0	9437 0

Archiv		Přirůstky				Úbytky		Celkem vnější změny	
		Výběr		Delimitace		metráž [bm] velikost [MB]	ev.j. [ks] poškozených	metráž [bm] velikost [MB]	ev.j. [ks] poškozených
		metráž [bm] velikost [MB]	ev.j. [ks] poškozených	metráž [bm] velikost [MB]	ev.j. [ks] poškozených				
1	2	3*	4**	5*	6**	7*	8**	9*	10**
224103010 - Státní okresní archiv Litoměřice se sídlem v Lovosicích	N:	11,43 0	863	0 0	0	0,00 0	11	11,43 0	852
	Z:	0,00 0	0	0 0	0	0,00 0	0	0,00 0	0
	I:	0,00 0	0	0 0	0	0,00 0	0	0,00 0	0
	Σ:	11,43 0	863 0	0 0	0 0	0,00 0	11 0	11,43 0	852 0
224104010 - Státní okresní archiv Louny	N:	0,74 0	42	36,05 0	862	0 0	0	36,79 0	904
	Z:	0,00 0	0	0,00 0	0	0 0	0	0,00 0	0
	I:	0,00 0	0	0,00 0	0	0 0	0	0,00 0	0
	Σ:	0,74 0	42 0	36,05 0	862 0	0 0	0 0	36,79 0	904 0
224105010 - Státní okresní archiv Most	N:	27,79 273	2324	0 0	0	0 0	0	27,79 273	2324
	Z:	0,00 0	0	0 0	0	0 0	0	0,00 0	0
	I:	0,00 0	0	0 0	0	0 0	0	0,00 0	0
	Σ:	27,79 273	2324 0	0 0	0 0	0 0	0 0	27,79 273	2324 0
224106010 - Státní okresní archiv Teplice	N:	21,56 0	579	0,42 0	23	0,00 0	0	21,98 0	602
	Z:	0,00 0	0	0,00 0	0	0,02 0	1	-0,02 0	-1
	I:	0,00 0	0	0,00 0	0	0,02 0	1	-0,02 0	-1
	Σ:	21,56 0	579 0	0,42 0	23 0	0,02 0	1 0	21,96 0	601 0

Archiv		Přirůstky				Úbytky		Celkem vnější změny	
		Výběr		Delimitace					
		metráž [bm] velikost [MB]	ev.j. [ks] poškozených	metráž [bm] velikost [MB]	ev.j. [ks] poškozených	metráž [bm] velikost [MB]	ev.j. [ks] poškozených	metráž [bm] velikost [MB]	ev.j. [ks] poškozených
1	2	3*	4**	5*	6**	7*	8**	9*	10**
224201010 - Státní okresní archiv Česká Lípa	N:	57,59 0	490	0 0	0	0 0	0	57,59 0	490
	Z:	0,00 0	0	0 0	0	0 0	0	0,00 0	0
	I:	0,00 0	0	0 0	0	0 0	0	0,00 0	0
	Σ:	57,59 0	490 0	0 0	0 0	0 0	0 0	57,59 0	490 0
224202010 - Státní okresní archiv Jablonec nad Nisou	N:	24,20 0	419	0 0	0	0,00 0	0	24,20 0	419
	Z:	0,00 0	0	0 0	0	0,04 0	1	-0,04 0	-1
	I:	0,00 0	0	0 0	0	0,04 0	1	-0,04 0	-1
	Σ:	24,20 0	419 0	0 0	0 0	0,04 0	1 0	24,16 0	418 0
224203010 - Státní okresní archiv Liberec	N:	76,73 0	1005	0 0	0	5,24 0	86	71,49 0	919
	Z:	0,00 0	0	0 0	0	1,05 0	174	-1,05 0	-174
	I:	0,00 0	0	0 0	0	1,05 0	174	-1,05 0	-174
	Σ:	76,73 0	1005 1	0 0	0 0	6,29 0	260 43	70,44 0	745 -42
224204010 - Státní okresní archiv Semily	N:	173,03 0	2688	0 0	0	0 0	0	173,03 0	2688
	Z:	0,00 0	0	0 0	0	0 0	0	0,00 0	0
	I:	0,00 0	0	0 0	0	0 0	0	0,00 0	0
	Σ:	173,03 0	2688 0	0 0	0 0	0 0	0 0	173,03 0	2688 0

Archiv		Přirůstky				Úbytky		Celkem vnější změny	
		Výběr		Delimitace					
		metráž [bm] velikost [MB]	ev.j. [ks] poškozených	metráž [bm] velikost [MB]	ev.j. [ks] poškozených	metráž [bm] velikost [MB]	ev.j. [ks] poškozených	metráž [bm] velikost [MB]	ev.j. [ks] poškozených
		3*	4**	5*	6**	7*	8**	9*	10**
<b>1</b>	<b>2</b>								
<i>Dílčí souhrn oblasti 4:</i>	<b>N:</b>	582,29 273	10719	76,38 0	9920	358,54 0	52280	300,13 273	-31641
	<b>Z:</b>	0,00 0	0	0,83 0	17	1,76 0	201	-0,93 0	-184
	<b>I:</b>	0,00 0	0	0,83 0	17	1,76 0	201	-0,93 0	-184
	<b>Σ:</b>	582,29 273	10719	77,21 0	9937	360,30 0	52481	299,20 273	-31825
			1		0		44		-43
Archiv		Přirůstky				Úbytky		Celkem vnější změny	
		Výběr		Delimitace					
		metráž [bm] velikost [MB]	ev.j. [ks] poškozených	metráž [bm] velikost [MB]	ev.j. [ks] poškozených	metráž [bm] velikost [MB]	ev.j. [ks] poškozených	metráž [bm] velikost [MB]	ev.j. [ks] poškozených
		3*	4**	5*	6**	7*	8**	9*	10**
<b>1</b>	<b>2</b>								
<b>Souhrn</b>	<b>N:</b>	582,29 273	10719	76,38 0	9920	358,54 0	52280	300,13 273	-31641
	<b>Z:</b>	0,00 0	0	0,83 0	17	1,76 0	201	-0,93 0	-184
	<b>I:</b>	0,00 0	0	0,83 0	17	1,76 0	201	-0,93 0	-184
	<b>Σ:</b>	582,29 273	10719	77,21 0	9937	360,30 0	52481	299,20 273	-31825
			1		0		44		-43

**Veškeré hodnoty digitální velikosti jsou zaokrouhleny na MB (MegaByte)**

**Legenda:**

- \* N: [bm] ... nezpracovaná metráž změn
- [MB] ... nezpracovaná velikost ev. jednotek v digitální podobě
- Z: [bm] ... zpracovaná metráž změn
- [MB] ... zpracovaná velikost ev. jednotek v digitální podobě
- I: [bm] ... inventarizovaná metráž změn
- [MB] ... inventarizovaná velikost ev. jednotek v digitální podobě
- Σ: [bm] ... celková metráž (=N:+Z:)
- [MB] ... celková velikost ev. jednotek v digitální podobě

- \*\* N: [ks] ... počet nezpracovaných hlavních evidenčních jednotek
- Z: [ks] ... počet zpracovaných hlavních evidenčních jednotek
- I: [ks] ... počet inventarizovaných hlavních evidenčních jednotek
- Σ: [ks] ... celkový počet hlavních evidenčních jednotek (=N:+Z:)
- [ks] ... počet poškozených hlavních evidenčních jednotek

## 2. Počet protokolů o výběru archiválií

Pracoviště	Výběr archiválií ve skartačním řízení (počet protokolů) u původců podle		Výběr archiválií mimo skartační řízení (počet protokolů)	Počet správních řízení podle § 10 odst. 3
	§3 odst. 1	§3 odst. 2		
OMKVAE/Odbor archivní	83	311	220	0
SOKA Česká Lípa	93	0	4	0
SOKA Děčín	38	6	1	0
SOKA Chomutov	40	28	3	0
SOKA Jablonec n. N.	45	0	29	0
SOKA Liberec	44	85	4	0
SOKA Litoměřice	35	1	14	0
SOKA Louny	37	7	0	0
SOKA Most	70	22	5	0
SOKA Semily	50	10	41	0
SOKA Teplice	50	22	1	0
<b>Celkem</b>	<b>585</b>	<b>492</b>	<b>322</b>	<b>0</b>

### KOMENTÁŘ

V rámci předarchivní péče bylo v roce 2014 vydáno celkem 1077 protokolů o výběru archiválií ve skartačním řízení a proběhly 322 výběry mimo skartační řízení.

SOKA Česká Lípa získal darem dva přírůstky – kroniku Okresního domu pionýrů a mládeže z roku 1974 od Domu dětí a mládeže Libertin a spisový materiál Obecního úřadu Valteřice z let 1868 až 1945 v rozsahu 0, 05 bm.

SOKA Liberec zakoupil konvolut 11 listů z let 1553–1575. Jedná se o korespondenci mezi Libercem a městy Turnovem a Novým Městem pod Smrkem. Tyto archiválie vhodně doplnily již evidovaný archivní soubor AM Liberec.

Darem získal SOKA Liberec od pana Zdeňka Jůzla dva svitky filmů o 68 snímcích z okupace Liberce z roku 1968. Jedná se o snímky zcela neznámé a dosud nepublikované. Liberecký historik Dr. Jiří Janáček předal jako základ osobního fondu 14 kرتونů svých písemností k dějinám divadla a historii Liberce. Paní Jiřina Přistoupilová věnovala SOKA kroniku Odborného učiliště železničního Liberec z let 1977–1982. Pozůstalí po regionálním historikovi a místním patriotovi Jaroslavu Bláhovi ze Stráže nad Nisou darovali archivu jeho pozůstalost obsahující články a statě, mimo



jiné i k událostem na Vysoké škole strojní a textilní Liberec v letech 1968–1970. Od synů pana Hladíka pak archiv obdržel pozůstalost významného propagátora horolezectví a horské turistiky Antonína Hladíka.

**3. Počet zkontrolovaných protokolů podle § 52 písm. i) a podle § 79 písm. f)**

Název archivu	Počet protokolů podle § 52 písm. i)	Počet protokolů podle § 79 odst. 2 písm. f)
Archiv města Ústí nad Labem	0	0

## 4. Zpracování archiválií

### a) Pořádání

#### - souhrn

Pracoviště	Uspořádáno bm za rok	Inventarizováno bm za rok		Zkatalogizováno evidenčních jednotek	Počet katalogizačních záznamů	Rejstříkováno evidenčních jednotek
		Průběžně	Definitivně			
OSFaS	101,77	72,50	10,94	31	349	333
pobočka Děčín	0	0	0	2072	2072	0
SOKA Česká Lípa	28,44	28,44	0,11	328	420	0
SOKA Děčín	70,45	43,79	26,66	0	0	0
SOKA Chomutov	13,84	0,00	4,44	6	154	0
SOKA Jablonec n. N.	12,23	0,00	0,00	0	0	0
SOKA Liberec	81,63	0,00	14,63	0	0	342
SOKA Litoměřice	29,80	20,40	13,80	0	0	0
SOKA Louny	3,21	3,21	3,21	16	585	0
SOKA Most	27,94	24,50	3,44	0	0	0
SOKA Semily	202,94	0	77,55	0	0	0
SOKA Teplice	14,56	14,36	24,36	0	0	0
<b>Celkem</b>	<b>586,81</b>	<b>207,2</b>	<b>179,14</b>	<b>2453</b>	<b>3580</b>	<b>675</b>

### KOMENTÁŘ

Rovněž v roce 2015 byly zpřístupňovací práce z velké části spojeny se souběžnou digitalizací archiválií, zejména proto, že Archiv v rámci projektu „Zefektivnění zpřístupňování archiválií“ spustil novou verzi Archivního VadeMeCum. Ve spolupráci se společností The Genealogical Society of Utah (Familysearch) pokračovala digitalizace pozemkových knih, soupisů poddaných a urbářů na litoměřických pracovištích a v pobočce Děčín. Vedle snímkování probíhalo zpracování pomůcek v databázích BACH pro jejich zveřejnění na webu. V okresních archivech pokračovala příprava materiálu na digitalizaci, která bude zahájena v roce 2016.

Dalším dokončeným úkolem roku 2015 byla identifikace údajů o účastnících 1. světové války v dotaznících nalézajících se ve fondu NAD 151 Kosina Václav (Třebenice), které byly digitalizovány na počátku roku 2015 (celkem 1676 snímků).

V roce 2015 probíhalo také označení vlastnictví archivních souborů v majetku Římskokatolické církve v evidenci NAD.

- podle organizačních jednotek

Organizační jednotka	Číslo NAD a Název archivního souboru	Uspořádáno bm za rok	Inventarizováno bm za rok		Zkatalogizováno evidenčních jednotek	Počet katalog. záznamů	Zrejstřikováno evidenčních jednotek
			Průběžně	Definitivně			
OSFaS - Krajská	668 Severočeský krajský národní výbor Ústí Labem						15
OSFaS - Krajská	751 Augustiniáni Česká Lípa					9	9
OSFaS - Krajská	753 Cisterciáci Osek					162	162
OSFaS - Krajská	758 Jezuité Bohosudov					34	34
OSFaS - Krajská	766 Křížovníci Most					23	23
OSFaS - Krajská	872 Biskupská konzistoř Litoměřice	4,90	4,90				
OSFaS - Krajská	874 Velkostatek Stvolínky					90	90
OSFaS - Krajská	1324 Sbírka barevných diapositivů - SETUZA Ústí Labem	0,00	0,00				
OSFaS - Krajská	1325 Sbírka filmů - SETUZA Ústí Labem	1,80	1,80				
OSFaS - Kamýcká	158 Velkostatek Budyně Ohří				15	15	
OSFaS - Kamýcká	160 Velkostatek Nepomyšl	21,00	21,00		2	2	
OSFaS - Kamýcká	161 Velkostatek Vlachovo Březí	12,50	12,50				
OSFaS - Kamýcká	165 Velkostatek Mělník				8	8	
OSFaS - Kamýcká	194 Velkostatek Dolní Beřkovice (Dodatky)	3,66		3,66			
OSFaS - Kamýcká	200 Velkostatek Červený Hrádek	15,90			3	3	
OSFaS - Kamýcká	240 Sbírka pozemkových knih	5,00	5,00				
OSFaS - Kamýcká	871 Velkostatek Starý Týn				2	2	
OSFaS - Kamýcká	875 Velkostatek Křešice - Třeboutice				1	1	
OSFaS - Most	938 Sbírka map a plánů (Mo)	2,90		2,90			
OSFaS - Most	993 Severočeské hnědouhelné doly, koncern GR Most	25,30	25,30				
OSFaS - Most	1238 Elitex Chrastava, s. p., Chrastava -dodatky	2,00	2,00				

Organizační jednotka	Číslo NAD a Název archivního souboru	Uspořádáno bm za rok	Inventarizováno bm za rok		Zkatalogizováno evidenčních jednotek	Počet katalog. záznamů	Zrejstřikováno evidenčních jednotek
			Průběžně	Definitivně			
OSFaS - Most	1314 Lovosická akciová společnost na výrobu rostlinných olejů, Lovosice	4,61		2,94			
OSFaS - Most	1368 Továrna na strojená hnojiva, n. p., Lovosice	2,08		1,32			
OSFaS - Most	1733 Českokamenická papírna Robert Fuchs, a.s., Praha	0,12		0,12			
pobočka Děčín	4 Velkostatek Frýdlant				296	296	
pobočka Děčín	5 Velkostatek Grabštejn				100	100	
pobočka Děčín	6 Velkostatek Lemberk				82	82	
pobočka Děčín	11 Velkostatek Teplice				197	197	
pobočka Děčín	12 Velkostatek Bynovec				61	61	
pobočka Děčín	18 Velkostatek Velké Březno				31	31	
pobočka Děčín	19 Velkostatek Horní Markvartice				12	12	
pobočka Děčín	30 Velkostatek Česká Lípa				140	140	
pobočka Děčín	31 Velkostatek Houska				25	25	
pobočka Děčín	33 Velkostatek Krásné Březno				150	150	
pobočka Děčín	35 Velkostatek Milešov				44	44	
pobočka Děčín	40 Velkostatek Semily				207	207	
pobočka Děčín	43 Velkostatek Velké Žernoseky				46	46	
pobočka Děčín	44 Velkostatek Trmice-Řehlovice				132	132	
pobočka Děčín	47 Velkostatek Klášterec Ohří				179	179	
pobočka Děčín	48 Velkostatek Benešov nad Ploučnicí				99	99	
pobočka Děčín	50 Velkostatek Pětipsy				51	51	
pobočka Děčín	54 Velkostatek Peruc				22	22	
pobočka Děčín	56 Velkostatek Chlumeč				62	62	
pobočka Děčín	60 Velkostatek Čížkovice				44	44	

Organizační jednotka	Číslo NAD a Název archivního souboru	Uspořádáno bm za rok	Inventarizováno bm za rok		Zkatalogizováno evidenčních jednotek	Počet katalog. záznamů	Zrejstřikováno evidenčních jednotek
			Průběžně	Definitivně			
pobočka Děčín	65 Velkostatek Konojedy				49	49	
pobočka Děčín	68 Velkostatek Navarov				32	32	
pobočka Děčín	73 Velkostatek Třebušín-Řepčice				11	11	
SOKA Česká Lípa	1448 Okresní národní výbor Česká Lípa	26,05	26,05		19	111	
SOKA Česká Lípa	1131 Okresní úřad I. Česká Lípa (obyvatelské kartotéky)	2,00	2,00	0,00			
SOKA Česká Lípa	1092 Sbírka fotografií a pohlednic	0,28	0,28	0,00	309	309	
SOKA Česká Lípa	713 Sklářská škola (německá) Nový Bor	0,11	0,11	0,11			
SOKA Děčín	962 Okresní úřad Děčín	37,94	37,94				
SOKA Děčín	992 Úřední soud Rumburk	7,57		7,57			
SOKA Děčín	996 Úřední soud Šluknov	4,20		4,20			
SOKA Děčín	1299 Úřední soud Varnsdorf	6,06		6,06			
SOKA Děčín	1534 Úřední soud Česká Kamenice	0,33		0,33			
SOKA Děčín	987 Úřední soud Děčín	3,85	3,85				
SOKA Děčín	1018 Městský národní výbor Jiříkov	8,50		8,50			
SOKA Děčín	1035 Místní národní výbor Dolní Poustevna	2	2				
SOKA Chomutov	82 Městský národní výbor Chomutov	13,84					
SOKA Chomutov	717 Osobní fond Kynčl Jiří, PhDr.			4,44			
SOKA Chomutov	82 Městský národní výbor Chomutov				6	154	
SOKA Jablonec n. N.	1018 Okresní soud Jablonec Nisou I	4,06	0,00	0,00	0	0	0
SOKA Jablonec n. N.	1439 Lidový soud Jablonec Nisou	1,27	0,00	0,00	0	0	0
SOKA Jablonec n. N.	1440 Okresní soud Jablonec Nisou II	2,89	0,00	0,00	0	0	0
SOKA Jablonec n. N.	0986 Farní úřad Rychnov u Jablonce Nisou	3,17	0,00	0,00	0	0	0
SOKA Jablonec n. N.	0993 Pionýrská organizace Socialistického svazu mládeže - okresní organizace Jablonec Nisou	0,84	0,00	0,00	0	0	0
SOKA Liberec	122 Archiv obce Soběslavice	0,60		1,20			

Organizační jednotka	Číslo NAD a Název archivního souboru	Uspořádáno bm za rok	Inventarizováno bm za rok		Zkatalogizováno evidenčních jednotek	Počet katalog. záznamů	Zrejstřikováno evidenčních jednotek
			Průběžně	Definitivně			
SOKA Liberec	135 Archiv obce Větrov	0,73		0,73			
SOKA Liberec	170 Místní národní výbor Bílá	2,65		2,10			84
SOKA Liberec	225 Místní národní výbor Petrašovice	2,65		1,25			70
SOKA Liberec	237 Místní národní výbor Rynoltice	2,45		8,20			188
SOKA Liberec	1430 Místní národní výbor Větrov	0,80		0,80			
SOKA Liberec	2169 Redlhammer Eduard	0,23		0,23			
SOKA Liberec	223 Místní národní výbor Pěnčín - dodatky	0,12		0,12			
SOKA Liberec	25 Archiv města Liberec - XV Stavební záležitosti	23,20					
SOKA Liberec	155 Městský národní výbor Frýdlant	15,00					
SOKA Liberec	158 Městský národní výbor Hrádek Nisou	20,00					
SOKA Liberec	279 Okresní soud Český Dub	13,20					
SOKA Litoměřice	1394 Děkaný úřad Litoměřice 1394	9,40		13,80			
SOKA Litoměřice	10 Český statistický úřad - okresní oddělení, Litoměřice	20,40	20,40				
SOKA Louny	831 Měšťanská škola chlapecká Louny	0,42	0,42	0,42			
SOKA Louny	842 Měšťanská škola chlapecká Louny	0,85	0,85	0,85			
SOKA Louny	87 Obecná škola dívčí Louny	0,84	0,84	0,84			
SOKA Louny	100 Obecná a měšťanská škola Louny	0,08	0,08	0,08			
SOKA Louny	780 Četnická stanice Zeměchy	0,01	0,01	0,01			
SOKA Louny	883 Mateřská škola (Šafaříkova) Louny	0,83	0,83	0,83			
SOKA Louny	920 Mateřská škola Březno	0,06	0,06	0,06			
SOKA Louny	879 Ústav sociální péče pro děti Louny	0,12	0,12	0,12			
SOKA Louny	365 Okresní národní výbor Podbořany				10	250	
SOKA Louny	306 Okresní úřad Žatec				4	80	
SOKA Louny	1 Archiv města Louny				2	255	

Organizační jednotka	Číslo NAD a Název archivního souboru	Uspořádáno bm za rok	Inventarizováno bm za rok		Zkatalogizováno evidenčních jednotek	Počet katalog. záznamů	Zrejstřikováno evidenčních jednotek
			Průběžně	Definitivně			
SOKA Most	207 Okresní národní výbor Most - odbory výstavby a dopravy	24,50	24,50				
SOKA Most	357 Státní okresní archiv Most	3,44		3,44			
SOKA Semily	340 - Místní národní výbor Chlum	0,33		0,23			
SOKA Semily	348 - Místní národní výbor Košov	0,31		0,26			
SOKA Semily	387 - Místní národní výbor Rváčov	2,04		1,33			
SOKA Semily	399 - Místní národní výbor Tample	0,35		0,35			
SOKA Semily	417 - Místní národní výbor Želechy	0,28		0,27			
SOKA Semily	117 - Archiv obce Chlum	0,03		0,03			
SOKA Semily	371 - Místní národní výbor Ohrazenice	7,36		5,01			
SOKA Semily	1293 - Místní národní výbor Škodějov	0,31		0,36			
SOKA Semily	351 - Místní národní výbor Kruh	4,83		3,51			
SOKA Semily	379 - Místní národní výbor Příkrý	4,45		2,61			
SOKA Semily	422 - Okresní soud Lomnice n. Pop.	10,00		22,22			
SOKA Semily	341 - Okresní soud Turnov	135,02		0,00			
SOKA Semily	431 - Okresní soud Semily II	24,63		13,57			
SOKA Semily	1535 - Hlava Rudolf	10,00		23,35			
SOKA Semily	2205 - Mikule Vladimír	3,00		4,45			
SOKA Teplice	316 Místní národní výbor Modlany 1945-1990	3,12	3,12	3,12			
SOKA Teplice	121 Archiv města Teplice (kartotéka obyvatel) 1938-1945	10,00	11,00	21,00			
SOKA Teplice	121 Archiv města Teplice 1938-1944 (policejní přihlášky)	0,24	0,24	0,24			
SOKA Teplice	1349 Sčítání lidu 1869-1910	1,20					

## b) Reinventarizace

Organizační jednotka	Název archivního souboru	Časový rozsah	Původní rozsah v bm	Rozsah v bm po reinventarizaci
OSFaS	636 NSDAP - Župní vedení Liberec <sup>1</sup>	1938 -1945	22,53	
OSFaS	729 Mimořádný lidový soud Litoměřice <sup>2</sup>	1945-1948	22,38	
OSFaS	215 Velkostatek Nové Sedlo - Chudeřín	1694-1883	0,20	0,89
OSFaS	758 Jezuité Bohosudov (část velkostatek Soběchleby)	1571-1950	9,87	
SOKa Česká Lípa	735 Obecná škola (německá) Obora <sup>3</sup>	1880-1942	0,11	0,03
SOKa Česká Lípa	842 Obecná škola (německá) Velenice	1880-1928	0,11	0,03
SOKa Česká Lípa	844 Obecná škola (německá) Velká Javorská	1895-1945	0,03	0,03
SOKa Česká Lípa	807 Obecná škola (německá) Sosnová	1879-1936	0,11	0,11
SOKa Česká Lípa	839 Obecná škola (německá) Valteřice	1858-1933	0,11	0,11
SOKa Česká Lípa	823 Obecná škola (německá) Svěbořice	1795-1939	0,03	0,03
SOKa Česká Lípa	742 Obecná škola (německá) Okrouhlá	1777-1945	0,56	0,62
SOKa Česká Lípa	761 Obecná škola (německá) Pihel	1872-1945	0,06	0,04
SOKa Česká Lípa	820 Obecná škola (německá) Stvolínky	1850-1945	0,24	0,24
SOKa Česká Lípa	510 Státní reálné gymnázium Česká Lípa	1920-1947	1,00	1,36
SOKa Česká Lípa	702 Živnostenská pokračovací škola Mimoň	1921-1939	0,11	0,11
SOKa Česká Lípa	719 Živnostenská pokračovací škola Nový Bor	1926-1938	0,10	0,13
SOKa Chomutov	31 Okresní soud Jirkov	(1847) 1851-1938	74,90	32,80
SOKa Louny	327 Farní úřad Radonice Ohří	1740-1948	0,44	0,50
SOKa Louny	44 Veslařský klub Ohře Louny	1887-1947	1,32	0,90
SOKa Most	239 Sbírka fotografií a grafik okresu Most <sup>4</sup>	1850 - 2014	38,00	
SOKa Teplice	399 Obecná škola (německá), Modlany	1908-1945	1,97	2,76
SOKa Teplice	614 Místní školní rada (německá), Modlany	1877-1912	0,06	0,06
SOKa Teplice	345 Archiv obce Kladruby	1859-1945 (1951)	0,86	0,86
SOKa Teplice	398 Archiv obce Modlany	1754-1945 (1948)	2,05	2,20
SOKa Teplice	751 Okresní národní výbor Bílina <sup>5</sup>	(1937) 1945-1960	40,08	

## KOMENTÁŘ

Rovněž reinventarizace byla zčásti podřízena digitalizaci, případně přípravám na ni. Dotčeny byly zejména fondy obsahující sčítací operáty a různé evidence obyvatel.

<sup>1</sup> Nevyčísleno, v roce 2015 zpracováno 5,64 bm

<sup>2</sup> Nevyčísleno, v roce 2015 zpracováno 3,7 bm

<sup>3</sup> Nevyčísleno, v roce 2015 zpracováno 2,5 bm

<sup>4</sup> Nevyčísleno, v roce 2015 zpracováno 1,3 bm

<sup>5</sup> Nevyčísleno, dosud zpracováno 14 bm



## 5. Využívání archiválií

Pracoviště	Počet badatelů celkem	Z toho cizinců	Počet badatelských návštěv	Počet správních řízení podle § 38 odst. 2
OVO NAD	164	12	301	0
OSFaS - Most	67	3	152	0
Pobočka Děčín	111	19	388	0
SOka Česká Lípa	140	10	350	0
SOka Děčín	113	15	147	0
SOka Chomutov	88	6	212	0
SOka Jablonec n. N.	137	8	435	0
SOka Liberec	187	9	435	0
SOka Litoměřice	172	4	377	0
SOka Louny	64	0	184	0
SOka Most	124	3	206	0
SOka Semily	182	0	306	0
SOka Teplice	126	8	371	0
<b>Celkem</b>	<b>1675</b>	<b>97</b>	<b>3864</b>	<b>0</b>

Organizační jednotka	Počet zapůjčených evidenčních jednotek	Počet vypůjčených evidenčních jednotek	Počet rešerší pro úřední potřebu	Počet rešerší pro soukromé účely
OVO NAD	19	0	306	49
OSFaS - Krajská	0	0	335	15
OSFaS - Kamýcká	0	0	12	17
OSFaS - Most	0	0	4	2
Pobočka Děčín	0	0	3	35
SOka Česká Lípa	10	0	21	6
SOka Děčín	288	52	90	14
SOka Chomutov	140	2	84	109
SOka Jablonec n. N.	28	2	62	70
SOka Liberec	19	2	125	111
SOka Litoměřice	35	0	167	101
SOka Louny	161	3	119	11
SOka Most	0	4	36	24
SOka Semily	110	128	16	1
SOka Teplice	5	0	73	23
<b>Celkem</b>	<b>815</b>	<b>193</b>	<b>1453</b>	<b>588</b>

## 6. Kontrolní a metodická činnost na úseku spisové služby

Během roku Archiv provedl celkem 61 státních kontrol:

Organizační jednotka	Kontrolovaný subjekt	Sídlo	Datum provedení
OMKVAE/odbor archivní	Krajský úřad Ústeckého kraje	Ústí nad Labem	2. až 4. září
OMKVAE/odbor archivní	Krajský úřad Libereckého kraje	Liberec	25. až 26. listopadu
OMKVAE/odbor archivní	Obec Dolní Zálezly	Dolní Zálezly	8. října
OMKVAE/odbor archivní	Obec Petrovice	Petrovice	16. září
OMKVAE/odbor archivní	Základní škola a Mateřská škola Tisá, příspěvková organizace	Tisá	13. října
OMKVAE/odbor archivní	Město Chabařovice	Chabařovice	27. dubna
SOKA Česká Lípa	Obec Mařenice	Mařenice	18. března
SOKA Česká Lípa	Základní škola U Lesa	Nový Bor	14. dubna
SOKA Česká Lípa	Město Stráž pod Ralskem	Stráž pod Ralskem	26. května
SOKA Česká Lípa	Základní škola a Mateřská škola Dubnice	Dubnice	27. října
SOKA Česká Lípa	Město Dubá	Dubá	19. listopadu
SOKA Děčín	6. Základní škola Varnsdorf	Varnsdorf	31. března
SOKA Děčín	Základní škola Varnsdorf, nám. E. Beneše	Varnsdorf	21. dubna
SOKA Děčín	Městský úřad	Rumburk	22. dubna
SOKA Děčín	Základní škola Varnsdorf, ul. Bratislavská	Varnsdorf	30. dubna
SOKA Děčín	Obecní úřad	Heřmanov	12. května
SOKA Děčín	Obecní úřad	Dobrná	19. května
SOKA Děčín	Základní škola, ul. Vojtěcha Kováře	Rumburk	4. listopadu
SOKA Děčín	Obecní úřad	Arnoltice	13. listopadu
SOKA Děčín	Obecní úřad	Ludvíkovice	24. listopadu
SOKA Chomutov	Obec Domašín	Louchov	12. března
SOKA Chomutov	Základní škola, Chomutov, Kadaňská ulice	Chomutov	14. května
SOKA Chomutov	Obec Kalek	Kalek	24. září
SOKA Chomutov	Obec Vilémov	Vilémov	3. prosince
SOKA Jablonec n. N.	Magistrát města Jablonec nad Nisou - Stavební úřad	Jablonec nad Nisou	9. června
SOKA Jablonec n. N.	Okresní správa sociálního zabezpečení Jablonec nad Nisou	Jablonec nad Nisou	28. července
SOKA Jablonec n. N.	Muzeum skla a bižuterie v Jablonci nad Nisou	Jablonec nad Nisou	1. prosince
SOKA Jablonec n. N.	Obecní úřad Zlatá Olešnice	Zlatá Olešnice	8. prosince
SOKA Liberec	Obecní úřad Bílá	Bílá	28. května
SOKA Liberec	Obecní úřad Všelibice	Všelibice	11. června
SOKA Liberec	Obecní úřad Kobyly	Kobyly	25. června
SOKA Liberec	Základní škola Liberec, Na Výběžku	Liberec	28. května
SOKA Liberec	Základní škola Liberec, Sokolovská	Liberec	3. prosince
SOKA Liberec	Základní škola Liberec, Aloisina výšina	Liberec	10. prosince

Organizační jednotka	Kontrolovaný subjekt	Sídlo	Datum provedení
SOKA Litoměřice	Základní škola Školní ul.	Štětí	18. března
SOKA Litoměřice	Základní škola Ladova ul.	Litoměřice	20. dubna
SOKA Litoměřice	Obec Liběšice	Liběšice	28. května
SOKA Litoměřice	Městys Levín	Levín	16. září
SOKA Litoměřice	Město Terezín	Terezín	12. listopadu
SOKA Louny	ZŠ Koštice	Koštice	26. května
SOKA Louny	ZŠ Liběšice	Liběšice	2. června
SOKA Louny	ZŠ Lipenec	Lipenec	19. ledna
SOKA Louny	ZŠ Panenský Týnec	Panenský Týnec	9. prosince
SOKA Most	Kojenecké ústavy Ústeckého kraje, p.o.	Most	3. března
SOKA Most	Základní škola, ul. Rozmarýnová	Most	14. dubna
SOKA Most	Obec (obecní úřad)-následná	Mariánské Radčice	14. května
SOKA Most	Střední škola Educhem, a.s.	Meziboří	16. června
SOKA Most	Základní škola a Mateřská škola	Hora Svaté Kateřiny	23. června
SOKA Most	Oblastní muzeum v Mostě, p.o.	Most	10. září
SOKA Most	Základní škola a Mateřská škola	Bečov	14. října
SOKA Most	Základní škola, ul. Z. Štěpánka	Most	24. listopadu
SOKA Most	Střední odborná škola LIVA, s.r.o.	Most	26. listopadu
SOKA Semily	Městský úřad Turnov 3x	Turnov	8. prosince
SOKA Semily	Obecní úřad Všeň	Všeň	7. prosince (přerušeno)
SOKA Teplice	Obec Lahošť	Lahošť	2. dubna
SOKA Teplice	Obec Hrobčice	Hrobčice	28. května
SOKA Teplice	Obec Novosedlice	Novosedlice	21. července
SOKA Teplice	Obec Srbice	Srbice	5. srpna
SOKA Teplice	Obec Bystřany	Bystřany	20. října
SOKA Teplice	Konzervatoř Teplice	Teplice	19. listopadu
SOKA Teplice	Základní škola a Střední škola Krupka	Krupka	2. prosince

Kontroly byly zaměřeny především na plnění povinnosti uchovávat dokumenty a umožnit výběr archiválií, zjištění způsobu uložení a evidence dokumentů, stavebně-technické a bezpečnostní podmínky spisoven. Žádná sankce uložena nebyla.

Vedle kontrolní činnosti pracovníci archivu poskytovali původcům metodickou pomoc při sestavení skartačních návrhů, posuzovali spisové řády, stavebně technické podmínky spisoven a odpovídali na další odborné otázky.

Archiváři vydali celkem 135 potvrzení o projednání zabezpečení dokumentů zanikajícího subjektu v souladu s § 93 zákona č. 499/2004 Sb., ve znění pozdějších předpisů.

Organizační jednotka	Počet potvrzení podle § 93
OMKVAE/Odbor archivní	93
SOkA Česká Lípa	0
SOkA Děčín	7
SOkA Chomutov	10
SOkA Jablonec n. N.	2
SOkA Liberec	12
SOkA Litoměřice	0
SOkA Louny	2
SOkA Most	2
SOkA Semily	7
SOkA Teplice	0
<b>Celkem</b>	<b>135</b>

## IV. STAV ARCHIVÁLIÍ

### 1. Prověrky fyzického stavu archiválií

Název pracoviště	Počet prověrek fyzického stavu	Z toho		Počet případů zjištěného poškození
		archivních kulturních památek	národních kulturních památek	
OSFaS - Krajská	13	3	0	12
OSFaS - Kamýcká	14	0	0	376
OSFaS - Most	4	0	0	4
Pobočka Děčín	25	1	0	150
SOkA Česká Lípa	11	0	0	2
SOkA Děčín	5	0	0	5
SOkA Chomutov	217	0	0	136
SOkA Jablonec n. N.	359	0	0	100
SOkA Liberec	253	0	0	55
SOkA Litoměřice	50	0	0	10
SOkA Louny	15	1	0	0
SOkA Most	36	0	0	0
SOkA Semily	7	0	0	0
SOkA Teplice	317	0	0	167
<b>Celkem SOA v Litoměřicích</b>	<b>1326</b>	<b>5</b>	<b>0</b>	<b>1017</b>

Název pracoviště	Fyzický stav archiválií - podíl poškozených fondů v %
OSFaS - Krajská	12,4
OSFaS - Kamýcká	24
OSFaS Most	2,81
pobočka Děčín	22,79
Státní okresní archiv Česká Lípa	44,75
Státní okresní archiv Děčín	17,86
Státní okresní archiv Chomutov	40,64
Státní okresní archiv Jablonec nad Nisou	33,77
Státní okresní archiv Liberec	30,83
Státní okresní archiv Litoměřice	38,7
Státní okresní archiv Louny	6,34
Státní okresní archiv Most	1,54
Státní okresní archiv Semily	10,85
Státní okresní archiv Teplice	4,67
<b>Celkem v SOA v Litoměřicích (průměrná hodnota poškození v %)</b>	<b>20,85</b>

## **KOMENTÁŘ**

### **Pobočka Děčín**

Kontroly stavu archiválií se provádějí průběžně v rámci přípravy archiválií pro badatelské využití a v rámci přípravy na digitalizaci.

Trvá napadení plísní asi 10 svazků peněžních účtů z 2. poloviny 16. a počátku 17. století ve Velkostatku Děčín. Některé nejpoškozenější svazky byly již v minulosti restaurovány. Ve Velkostatku Děčín je uložen také soupis poddaných podle víry z roku 1651, který je poškozen a vyžaduje nutně restaurátorský zásah. Jedná se o opis, ale originál není v Národním archivu dochován.

### **SOkA Česká Lípa**

Prověrka fyzického stavu archiválií byla provedena v 11 fondech, prohlédnuto bylo celkem 28 kartonů. Při této prověrce byla zjištěna 2 poškození: kronika 1859-1909 z fondu Obecná škola německá Božíkov - inv. č. 1 (poškozený hřbet a vrchní desky) a kronika města Doksy 1951-1975 z archivního fondu Městský národní výbor Doksy – inv. č. 92 (poškozený hřbet, část volných listů).

### **SOkA Chomutov**

Prověrky fyzického stavu archiválií probíhaly kvůli intenzivnímu stěhování a přípravám na digitalizaci poměrně často. Nejvíce poškozené archiválie byly ošetřeny v konzervátorské dílně v Litoměřicích (srov. komentář k tabulce č. V.1); další, s menším rozsahem poškození, byly ošetřeny na místě (celkem se jednalo o 44 úředních knih z fondů AM Chomutov a AM Kadaň). Dále bylo provedeno mechanické očištění od prachu více než 5600 knih z fondů AM Chomutov a AM Kadaň, stěhovaných do přízemí křídla cel.

Mechanická očista archiválií v depozitářích A/14 – A/19, napadených na jaře 2009 bílou plísní typu *Penicillium* letos vzhledem k časovým nárokům, které si vyžádalo stěhování archiválií, nemohla pokračovat; je však nutno zdůraznit, že místo toho se výrazně zlepšil fyzický stav stěhovaných archiválií, které byly před uložením v nových regálech kvalitně ošetřeny.

## **SOkA Jablonec nad Nisou**

V rámci práce s archivními soubory bylo provedeno 359 prověrek stavu archiválií – kromě průzkumu stavu nových přírůstků šlo o fondy právě zpracovávané či o kontroly namátkové. Zjištěno bylo zhruba sto případů poškození dokumentů plísněmi (viz tabulka IV. 1), a to zčásti v suterénním depu (školské a justiční fondy), zčásti v depu přízemním (církevní depozita, sbírka soudobé dokumentace).

V suterénu došlo proto již na konci července 2015 k plošnému odplísnění archiválií. Na počátku prosince 2015 provedly liberecké restaurátorky kontrolní stěry, na výsledek se čeká.

## **SOkA Liberec**

V SOkA Liberec není žádná NKP ani archivní památka. V roce 2015 byla restaurátorkami SOkA uskutečněna plošná prohlídka archiválií v depozitáři v Machníně, zaměřená převážně na plísně z důvodu zamýšleného stěhování archiválií do nových regálů v Liberci. Výrazná napadení nebyla zjištěna, ojedinělé případy byly odstraněny v dezinfekční komoře parami N-butanolu. Druhá kontrola se zaměřila na církevní fondy, jejichž stav byl rovněž shledán jako dobrý, bez plísňového napadení. Mimo to byly prověrky fyzického stavu archiválií prováděny průběžně při práci s nimi (pořádání, rešerše, předkládání badatelům).

## **SOkA Litoměřice**

Fyzický stav archiválií byl prověřován zejména v souvislosti s přípravou na digitalizaci vybraných dokumentů, při přebírání dokumentů do archivu, při jejich zpracování a následném využívání. Kontrolované dokumenty byly většinou ve slušném fyzickém stavu, při kontrole prováděné v souvislosti s digitalizací byly potřebné archiválie ošetřeny.

## **SOkA Louny**

Bylo zkontrolováno patnáct archivních souborů, u nichž bylo možné vzhledem k dřívějšímu poškození předpokládat zhoršení stavu, což se naštěstí nepotvrdilo. Pokud byla zjištěna poškození, pak se jednalo především o běžné záležitosti jako potrhané vazby úředních knih, degradace novodobého papíru v důsledku nekvalitního

použitého materiálu apod. Přetrvávají nevyhovující klimatické podmínky pro uložení archiválií v SOkA Louny, kritická je zejména situace fondu NAD 77 Okresní úřad Louny I, který byl v roce 2013 vystěhován z depozitáře č. 11 ohroženého statickou poruchou a provizorně uložen v nevyhovující, leč jediné volné místnosti č. 3 v centrále archivu. Místnost není dobře větratelná a v delším časovém horizontu nelze vyloučit zvlhnutí a hrozbu plísní.

### **SOkA Most**

Při prověrkách fyzického stavu archiválií nebyla zjištěna žádná poškození.

### **SOkA Semily**

Detailně bylo prohlédnuto 7 archiválií, nová poškození nebyla odhalena. Během roku byla dvakrát týdně evidována dosažená relativní vlhkost a teplota vzduchu; alarmující hodnoty nebyly zaznamenány. Z úsporných důvodů je klimatizace zapínána při zjištění výraznější odchylky mimo normu, což má samozřejmě dopad na jisté kolísání hodnot teploty vzduchu i jeho vlhkosti.

### **SOkA Teplice**

Fyzický stav archiválií v SOkA Teplice je v celkovém měřítku dobrý. V souvislosti s přípravou konkrétních materiálů pro digitalizaci byla četnost kontrol fyzického stavu intenzivnější, jak byly jednotliviny konkrétně vyzvedávány z fondů a byla posuzována jejich způsobilost pro manipulaci při následném skenování. Nejčastější poškození byla identifikována u úředních knih, a to přelomení, četná poškození vazby a hřbetu, uvolněné listy. U spisového materiálu je častá křehkost, lámavost a poškození prachem. V přízemním depozitáři, který je dlouhodobě sužován vztlínající vlhkostí, byla zaznamenána počínající plíseň na kartonech fondu ONV Teplice. Bylo tedy nutné během roku průběžně nejvíce poškozené kusy přebalovat.



## 2. Extrémní naměřené teploty a relativní vlhkosti podle přílohy č. 5 k vyhlášce č. 645/2004 Sb. odst. II

### OSFaS – Krajská

Místo měření	Datum měření	Teplota v °C	Relativní vlhkost v %
depozitář č. 9	7.8.		66,4
depozitář č. 21	28.1.		33,7
depozitář č. 33	7.8.	27,4	66,6

### OSFaS – Kamýcká

Místo měření	Datum měření	Teplota v °C	Relativní vlhkost v %
depozitář č. 210 (1. patro)	16.8.	26,3	
depozitář č. 122 (konzistoř)	17.3.	14,9	
depozitář č. 124 (lednice)	18.8.		70,6
trezor č. 130 (přízemí)	9.2.		33,9

### OSFaS – Most

Místo měření	Datum měření	Teplota v °C	Relativní vlhkost v %
místnost č. 34 (depo 4. p.)	17.8.	28,4	
místnost č. 34 (depo 4. p.)	19.1.	6,7	
místnost č. 4 (suterén)	17.8.		66,9
místnost č. 4 (suterén)	24.2.		36,3

### Pobočka Děčín

Místo měření	Datum měření	Teplota v °C	Relativní vlhkost v %
depozitář 54	18.2.	7,7	71,5
depozitář 23	10.8.	28,1	52,7
depozitář 4	7.4.	13,5	42,2
depozitář 54	14.4.	11,3	74,1

Jako dlouhodobě neproblematičtější z pohledu klimatických podmínek pro uložení archiválií se jeví depozitář č. 53 a okolní depozitáře s podobnými podmínkami. Zvýšená vlhkost v tomto depozitáři se daří regulovat odvlhčovači. Prostory vyhodnocujeme jako prioritní pro stavební úpravy a výměnu dřevěných regálů.

### SOKA Česká Lípa

Místo měření	Datum měření	Teplota v °C	Relativní vlhkost v %
SOKA Česká Lípa - velké depo I. NP	17.8.	22,4	
SOKA Česká Lípa - velké depo I. NP	10.8.		61,3
SOKA Česká Lípa - velké depo II. NP	17.8.	24,8	
SOKA Česká Lípa - velké depo II. NP	6.8.		65,8
SOKA Česká Lípa - malé depo II. NP	14.8.	20,5	
SOKA Česká Lípa - malé depo II. NP	14.8.		66,7
SOKA Česká Lípa - velké depo III. NP	16.8.	25,9	
SOKA Česká Lípa - velké depo III. NP	5.8.		61,6

Místo měření	Datum měření	Teplota v °C	Relativní vlhkost v %
SOKA Česká Lípa - malé depo III. NP	15.8.	25	
SOKA Česká Lípa - malé depo III. NP	31.8.		54,2

Problémy s vyšší teplotou jsou nejčastější v letních měsících ve velkém depozitáři třetího nadzemního podlaží, protože podstřeší archivní budovy nemá dostatečnou tepelnou izolaci. Relativně nejméně problematické je udržování optimálních podmínek v malém depozitáři druhého nadzemního podlaží, kde je instalován chladicí systém. V důsledku výměny oken v celém objektu nebylo ve dnech 8. 10. 2015 až 22. 11. 2015 prováděno měření v malých depozitářích II. NP a III. NP, ve dnech 13. 10. 2015 až 25. 11. 2015 nebylo ze stejného důvodu prováděno měření ve velkých depozitářích I., II. a III. NP.

### SOKA Děčín

Místo měření	Datum měření	Teplota v °C	Relativní vlhkost v %
depozitář 17	10.2.	20,3	37,0
depozitář 17	28.8.	21,9	58,4
depozitář 17	2.10.	16,6	52,4
depozitář 21	28.2.	14,1	40,9
depozitář 21	21.8.	24,0	52,8
depozitář 24	14.8.	25,5	55
depozitář 24	9.10.	18,8	57,4
depozitář 31	14.8.	25,2	57,2
depozitář 31	18.12.	15,2	48,1

Hodnoty teploty a vlhkosti přesahují doporučená měření, ale nejsou nijak extrémní. V minulých letech byl problém s vlhkostí v depozitářích č. 15/16 a 17, ten byl vyřešen pořízením výkonných odvlhčovačů. Hodnoty se proto dostaly na přijatelnou míru a za celý rok 2015 nepřekročily 60% relativní vlhkosti. I přesto zde nadále bují plísně, které se ani po ošetření archiválií lihovým roztokem nedaří úplně zlikvidovat. V místnostech č. 21, 24 a 31 v 1. NP přesahují hodnoty rovněž doporučenou mez, ale míra vlhkosti je zde nižší než v přízemí.

Teplota v depozitářích se v letním období nedá ovlivňovat a dosahuje v tomto období vyšších hodnot, než je doporučeno. Topná sezóna zahájená v roce 2014 skončila 17. 4. 2015. Díky užití odvlhčovačů se tento fakt výrazněji neprojevil. Depozitář 15/16 a 17 byl regulován odvlhčovacím zařízením, které zde pracovalo až do obnovení topné sezóny 9. 10. 2015. Z hlediska teploty v depozitářích byly nejhorší měsíce červenec a srpen, kdy teploty dosahovaly 25°C.

V roce 2015 bylo provedeno 39 měření. Jejich výsledky ukazují výrazné zlepšení v depozitáři 15/16 a 17. Zlepšení hodnot je nutné připisovat odvlhčování, extrémně teplému a suchému počasí v průběhu roku, které se ale nepříznivě odrazilo ve zvýšení teplot v depozitářích.

V první polovině roku proběhla úprava hlavního zámeckého nádvoří spojená s odizolováním zámeckých sklepů a úprava odvodňovacího systému. Jak tyto změny ovlivní ukládací podmínky zejména v přízemních depozitářích, ukáže čas.

### **SOKA Chomutov**

Místo měření	Datum měření	Teplota v °C	Relativní vlhkost v %
B/14	29. 1.	6,6	
A/12	31. 8.	22	
A/12	31. 8.		46
A/22	16. 4.		73

Hodnoty v tabulce ukazují maximální vlhkost, naměřenou v dubnu v dosud neodizolovaném přízemním depozitáři A/22 a minimální, naměřenou v srpnu v depozitáři A/12. Nejnižší teplota byla naměřena v lednu v prvním patře budovy II v předposledním depozitáři u štítu; nejvyšší pak v srpnu v depozitáři v prvním patře budovy I, orientovaném na západní stranu.

### **SOKA Jablonec n. N.**

Místo měření	Datum měření	Teplota v °C	Relativní vlhkost v %
Depozitář suterén	28.8.	16,4	
Depozitář suterén	4.9.		62
Depozitář přízemí	24.7.	17,2	
Depozitář přízemí	21.8.		60
Depozitář první patro	17.7.	17,9	
Depozitář první patro	24.7.		58
Trezor	21.8.	18,0	
Trezor	24.7.		57
Depozitář Liberec	15.6.	18,7	
Depozitář Liberec	15.6.		61

Během celého roku se provádí v depozitářích obou depozitních budov - jablonecké i liberecké - průběžné měření teplot a relativní vlhkosti. V roce 2015 nedošlo ke zjištění žádných extrémních hodnot.

## SOKA Liberec

Místo měření	Datum měření	Teplota v °C	Relativní vlhkost v %
Vilová trezor	4.8.	17	57
Vilová trezor - filmy	1.9.	16	56
Vilová depozitář č. 1 (1. NP - 1. garáž)	31.8.	22	51
Vilová depozitář č. 2 (1. NP - 2. garáž)	30.10.	14,8	59
Vilová depozitář č. 3 (1. NP - u výtahu)	31.8.	22	54
Vilová - chodba - podzemní podlaží (PP)	31.8.	20	67
Vilová depozitář - Stavoprojekt (PP)	30.11.	13	69
Vilová depozitář místnost č. 86	31.3.	11	73
Machnín depozitář č. 1 přízemí	12.8.	22,4	62
Machnín depozitář č. 5 patro	12.8.	28,2	56

V roce 2015 byly zaznamenány výrazně vyšší naměřené hodnoty vlhkosti pouze v depozitářích v podzemním podlaží na centrále v Liberci, kam vinou špatné izolace zatéká. Tyto prostory byly soustavně odvlhčovány, proto se naměřená čísla nejeví až tak vysoká. Nejvyšší vlhkost 73 % byla naměřena v depozitáři pronajatém KÚ Liberec při krátkodobém vypnutí vysoušeče. Machnínský depozitář je trvale vysoušen, proto nebyla zaznamenána extrémní vlhkost.

## SOKA Litoměřice

Místo měření	Datum měření	Teplota v °C	Relativní vlhkost v %
depozitář B003	31.8.	23,1	
depozitář B003	13. 4. - 27. 4.	16,4	
depozitář B003	7.9.		58,7
depozitář B003	23.3.		42,4
depozitář B103	17.8.	23,9	
depozitář B103	5.1.	16,4	
depozitář B103	17.8.		53,9
depozitář B103	23.3.		39,7
depozitář B104	17.8.	24,2	
depozitář B104	12.10.	16,2	
depozitář B104	17.8.		53,4
depozitář B104	23.3.		37,7
depozitář B203	17.8.	24,8	
depozitář B203	12.10.	15,5	
depozitář B203	17.8. - 31.8.		53,4
depozitář B203	23.3.		39,3
depozitář B204	22.7. - 17.8.	24,7	
depozitář B204	12.10.	15,4	
depozitář B204	17.8.		55
depozitář B204	23.3.		34,7
depozitář C004	17.8.	24,3	
depozitář C004	5.1.	15,4	
depozitář C004	17.8.		60,4

Místo měření	Datum měření	Teplota v °C	Relativní vlhkost v %
depozitář C004	23.3.		44,9
depozitář C104	17.8.	25,2	
depozitář C104	12.10.	15,9	
depozitář C104	17.8.		59,2
depozitář C104	23.3.		45,7
depozitář C204	17.8.	25,2	
depozitář C204	12.10.	15,6	
depozitář C204	17.8.		60,7
depozitář C204	2.3.		47,2

Teplota a vlhkost v jednotlivých depozitářích jsou kontrolovány pravidelně každý týden, naměřené hodnoty se vesměs pohybují v rámci normálu.

### **SOkA Louny**

Místo měření	Datum měření	Teplota v °C	Relativní vlhkost v %
Mírové náměstí čp. 57	9.2.	8	
Mírové náměstí čp. 57	12.8.	22,4	
Mírové náměstí čp. 57	12.10.		45
Mírové náměstí čp. 57	15.6.		71
Synagoga čp. 70	28.1.	28	68
Synagoga čp. 70	7.2.	2	
Synagoga čp. 70	27.7.		42

Nejvyšší naměřené hodnoty relativní vlhkosti pocházejí většinou z ranních hodin z doby ještě před zapnutím odvlhčovačů. Po jejich spuštění se v depozitáři č. 1 během hodiny dosáhne snížení vlhkosti pod hranici 60 %, ovšem po jejich vypnutí (dle pracovní doby v 15 00 nebo 17 00) dochází opět ke značnému nárůstu. Teplotní rozdíly není možné dostupnými prostředky výrazněji snížit. Z naměřených diferencí mezních hodnot vlhkosti a teploty vyplývá evidentní skutečnost, že v SOkA Louny jsou pro uložení archiválií podmínky zcela nevhodné. V depozitáři Synagoga jsou možnosti regulování vlhkosti a teploty mizivé. Objekt není temperován a větrat lze jen dveřmi do zahrady v přízemí, neboť okna po rekonstrukci nejsou otevíratelná.

### **SOkA Most**

Místo měření	Datum měření	Teplota v °C	Relativní vlhkost v %
trezorová místnost	10. 8. / 31. 8.	max. 30,0	max. 56,7
trezorová místnost	7. 12. / 9. 2.	min. 15,2	min. 42,9
halový depozitář	10. 8. / 17. 8.	max. 28,5	max. 55,8
halový depozitář	30. 11. / 12. 1.	min. 15,0	min. 35,1

Probíhala pravidelná měření teploty a relativní vlhkosti v depozitáři a trezorové

místnosti. V souvislosti s rekonstrukcí výměňkové stanice v archivu byla topná tělesa v depozitáři napojena na samostatný okruh a bude tak možné v průběhu topné sezony regulovat teplotu v této části objektu.

### **SOkA Semily**

Místo měření	Datum měření	Teplota v °C	Relativní vlhkost v %
1. depot	5.1.	13,3	
1. depot	17.8.	22,4	
1. depot	18.6.		51,1
1. depot	29.6.		58,8
2. depot	5.1.	14	
2. depot	17.8.	22,8	
2. depot	9.2.		40
2. depot	17.8.		56,9
3. depot	5.1.	12,2	
3. depot	31.8.	21,9	
3. depot	12.2.		41
3. depot	17.8.		59,6
4. depot	5.1.	13	
4. depot	17.8.	22,4	
4. depot	5.1.		43
4. depot	10.8.		57,6
5. depot	5.1.	11	
5. depot	17.8.	23,9	
5. depot	9.2.		33
5. depot	12.11.		59,7
6. depot	5.1.	12	
6. depot	15.6.	22,6	
6. depot	9.2.		41
6. depot	17.8.		54,3

### **SOkA Teplice**

Místo měření	Datum měření	Teplota v °C	Relativní vlhkost v %
Depozitář č. 106	8.7.	22	54,6
Depozitář č. 111	8.7.	21,1	58,9
Depozitář č. 112	4.8.	21	60
Depozitář č. 114	8.7.	20,5	63
Depozitář č. 116	4.8.	20,1	59,8
Depozitář č. 202	8.7.	22,5	50,5
Depozitář č. 204	8.7.	24,2	45,6
Depozitář č. 205	8.7.	24,9	46,8
Depozitář č. 207	8.7.	24,1	51,8
Depozitář č. 209	8.7.	23,5	52,8
Depozitář č. 212	8.7.	24,4	51,1
Depozitář č. 213	8.7.	24,2	51,8

Místo měření	Datum měření	Teplota v °C	Relativní vlhkost v %
Depozitář č. 217	4.8.	23,3	52,7
Depozitář č. 302	8.7.	27,3	49,8
Depozitář č. 303	8.7.	25,5	50,6
Technická místnost	8.7.	27,3	49,9

### 3. Množství zhotovených bezpečnostních a studijních kopií

Organizační jednotka	Název archivního souboru	Počet políček bezp. mikrofilmu	Počet kusů bezp. negativů	Počet políček studijních kopií	Počet digitálních kopií
OSFaS - Krajská	Mimořádný lidový soud Liberec				192
OSFaS - Krajská	Mimořádný lidový soud Most				2610
OSFaS - Most	Sbírka soudobé dokumentace - Sbírka fotografií				400
OSFaS - Most	Sudetenländische Treibstoffwerke A. G., Záluží (STW)				360
OSFaS - Most	Sbírka map a plánů				11
OSFaS - Krajská	Pozemkové knihy				63600
OSFaS - Kamýcká	Pozemkové knihy, urbáře a soupisy poddaných				206600
pobočka Děčín	Rodinný archiv Thun- Hohensteinů, Děčín				1367
pobočka Děčín	Historická sbírka Clam-Gallasů				492
pobočka Děčín	Pozemkové knihy				260500
SOKA Děčín	Osobní fond J. N. Willomitzer				281
SOKA Děčín	Archiv města Benešov n. Pl.				453
SOKA Děčín	Archiv města Česká Kamenice				505
SOKA Děčín	Archiv města Děčín				686
SOKA Děčín	Archiv města Dolní Poustevna				161
SOKA Děčín	Archiv města Chřibská				324
SOKA Děčín	Archiv města Krásná Lípa				318
SOKA Děčín	Archiv města Jílové				319
SOKA Děčín	Archiv města Jiřetín p. J.				267
SOKA Děčín	Archiv města Mikulášovice				552
SOKA Děčín	Archiv města Podmokly				870
SOKA Děčín	Archiv města Rumburk				627
SOKA Děčín	Archiv obce Arnoltice				107
SOKA Děčín	Archiv obce Babětín				22
SOKA Děčín	Archiv obce Bělá				178
SOKA Děčín	Archiv obce Boletice				200
SOKA Děčín	Archiv obce Brtníky				53
SOKA Děčín	Archiv obce Březiny				79
SOKA Děčín	Archiv obce Císařský				67
SOKA Děčín	Archiv obce Dolní Habartice				153
SOKA Děčín	Archiv obce Labská Stráň				55
SOKA Děčín	Archiv obce Lipová				406



Organizační jednotka	Název archivního souboru	Počet políček bezp. mikrofilmu	Počet kusů bezp. negativů	Počet políček studijních kopií	Počet digitálních kopií
SOKA Děčín	Archiv obce Malá Veleň				286
SOKA Děčín	Archiv obce Markvartice				37
SOKA Děčín	Archiv obce Merboltice				134
SOKA Děčín	Archiv obce Mezná				94
SOKA Děčín	Archiv obce Nebočady				115
SOKA Děčín	Archiv obce Nová Oleška				67
SOKA Děčín	Archiv obce Panský				95
SOKA Děčín	Archiv obce Příbram				60
SOKA Děčín	Archiv obce Růžová				306
SOKA Děčín	Archiv obce Rybníště				406
SOKA Děčín	Archiv obce Rychnov				35
SOKA Děčín	Archiv obce Rytířov				149
SOKA Děčín	Archiv obce Severní				170
SOKA Děčín	Archiv obce Sněžník				159
SOKA Děčín	Archiv obce Dolní Chříbská				149
SOKA Děčín	Archiv obce Dolní Křečany				312
SOKA Děčín	Archiv obce Dolní Žleb				125
SOKA Děčín	Archiv obce Fojtovice				376
SOKA Děčín	Archiv obce Fukov				38
SOKA Děčín	Archiv obce Heřmanov				192
SOKA Děčín	Archiv obce Hliněná				111
SOKA Děčín	Archiv obce Horní Habartice				88
SOKA Děčín	Archiv obce Horní Jindřichov				124
SOKA Děčín	Archiv obce Horní Kamenice				11
SOKA Děčín	Archiv obce Horní Poustevna				193
SOKA Děčín	Archiv obce Hřensko				61
SOKA Děčín	Archiv obce Janov				108
SOKA Děčín	Archiv obce Javory				294
SOKA Děčín	Archiv obce Kerhartice				53
SOKA Děčín	Archiv obce Knížecí				67
SOKA Děčín	Archiv obce Krásný Studenec				204
SOKA Děčín	Archiv obce Kytlice				473
SOKA Děčín	Archiv obce Srbská Kamenice				95
SOKA Děčín	Archiv obce Staré Křečany				2167
SOKA Děčín	Archiv obce Staré Město				154
SOKA Děčín	Archiv obce Starý Šachov				80
SOKA Děčín	Archiv obce Těchlovice				117

Organizační jednotka	Název archivního souboru	Počet políček bezp. mikrofilmu	Počet kusů bezp. negativů	Počet políček studijních kopií	Počet digitálních kopií
SOKA Děčín	Archiv obce Tolštejn				152
SOKA Děčín	Archiv obce Velká Bukovina				134
SOKA Děčín	Archiv obce Veselé				29
SOKA Děčín	Archiv obce Vilémov				565
SOKA Děčín	Archiv obce Vlčí Hora				99
SOKA Děčín	Archiv města Varnsdorf				342
SOKA Děčín	Archiv obce Brložec				23
SOKA Děčín	Archiv obce Horní Chříbská				150
SOKA Děčín	Okresní úřad Děčín				13578
SOKA Chomutov	Sbírka fotografií a negativů				512
SOKA Jablonec n. N.	Rodinný archiv Hásek, Jablonec nad Nisou				7
SOKA Jablonec n. N.	Archiv města Lučany nad Nisou				5
SOKA Jablonec n. N.	Berndt Ignác - osobní fond Huť				1688
SOKA Jablonec n. N.	Sbírka videokazet				1
SOKA Jablonec n. N.	Sbírka listin				8
SOKA Litoměřice	Kosina Václav				1676
SOKA Litoměřice	Děkanský úřad Litoměřice				46
SOKA Litoměřice	Archiv města Litoměřice				12
SOKA Louny	Archiv města Louny				3000
SOKA Semily	Sbírka kronik				2071
SOKA Teplice	Archiv obce Běhánky				41
SOKA Teplice	Archiv města Bílina				357
SOKA Teplice	Archiv obce Bořislav				37
SOKA Teplice	Archiv obce Břešťany				152
SOKA Teplice	Archiv obce Břežánky				94
SOKA Teplice	Archiv obce Drahůnky				88
SOKA Teplice	Archiv obce Hudcov				105
SOKA Teplice	Archiv obce Jenišův Újezd				98
SOKA Teplice	Archiv obce Kladruby				25
SOKA Teplice	Archiv obce Kostomlaty				67
SOKA Teplice	Archiv obce Košťany				924
SOKA Teplice	Archiv obce Lysec				57
SOKA Teplice	Archiv obce Modlany				146
SOKA Teplice	Archiv obce Mstišov				88
SOKA Teplice	Archiv obce Přítkov				42
SOKA Teplice	Archiv obce Rtyně nad Bílinou				404

Organizační jednotka	Název archivního souboru	Počet políček bezp. mikrofilmu	Počet kusů bezp. negativů	Počet políček studijních kopií	Počet digitálních kopií
SOKA Teplice	Archiv obce Srbice				45
SOKA Teplice	Archiv obce Unčín				78
SOKA Teplice	Archiv obce Vrchoslav				120
SOKA Teplice	Archiv obce Želénky				182
Celkem					<b>577768</b>

Většina studijních kopií byla pořízena v rámci spolupráce s FamilySearch (OSFaS a pobočka Děčín), zmíněné v kapitole III/4.

Archiv pokračoval v digitalizaci filmového materiálu a v roce 2015 získal dalších asi 1500 minut digitálních kopií filmů (8, 16 a 35 mm). Do digitalizačního centra Výzkumného ústavu geodetického, topografického a kartografického bylo k digitalizaci zapůjčeno 33 map a do restaurátorské dílny SOA Litoměřice 103 evidenčních jednotek (11 listin, 75 knih, 17 kرتونů).

Vlastními prostředky pokračuje na pracovišti OSFaS – Krajská digitalizace rozsudků mimořádných lidových soudů. SOKA Děčín a SOKA Teplice pokračovaly v digitalizaci obecních kronik.

SOKA Jablonec provedl digitalizaci deníku vojáka napoleonských válek (fond NAD 944 Berndt Ignác - osobní fond Huť) a SOKA Litoměřice dotazníků účastníků 1. světové války z fondu NAD 1511 Kosina Václav (Třebenice),

## V. KONZERVOVÁNÍ A RESTAUROVÁNÍ ARCHIVÁLIÍ

Od roku 2006 v archivu působí dvě konzervátorská pracoviště (Litoměřice a Liberec) se šesti zaměstnanci, která pracují pro potřeby všech organizačních jednotek.

### a) V roce 2014 zkonzervováno a zrestaurováno:

#### 1. Restaurátorská dílna Litoměřice

##### OSFaS Litoměřice

Druh archiválií	Značka archivního souboru	Zkonzervováno a zrestaurováno (kusů)
Počet papír. listin	Velkostatek Nové Sedlo - Jezeří	2
Počet papír. rkp. nebo knih	Velkostatky Poláky, Dolní Beřkovice, Řád cisterciáků Osek, Sbírka matrik Severočeského kraje	38
Počet vazeb	Řád cisterciáků Osek	4
Počet spisů	Velkostatek Libochovice	1
Počet map a plánů	Velkostatky Přísečnice, Libochovice, Doksany	70
Počet gramodesek	Sbírka filmů - Setuza Ústí nad Labem	24
Počet fotografií	Rodinný archiv Dreher-Wünschek	6 kartonů

##### pobočka Děčín

Druh archiválií	Značka archivního souboru	Zkonzervováno a zrestaurováno (kusů)
Počet papír. rkp. nebo knih	Velkostatky Česká Lípa, Lipová, Horní Police, Hrubý Rohozec	30
Počet vazeb	Velkostatky Český Dub, Liberec, Lipová, Hrubý Rohozec, Houska	28

##### SOKA Chomutov se sídlem v Kadani

Druh archiválií	Značka archivního souboru	Zkonzervováno a zrestaurováno (kusů)
Počet perg. listin	Archiv města Kadaň a Vilémov	7
Počet pap. listin	Sbírka listin	15
Počet přívěš. pečeti	Archiv města Kadaň a Vilémov	6
Počet papír. rkp. nebo knih	Přátelský spolek Kuřácký klub Vysoká Pec, Archiv obce Kundratice, Archivy měst Měděnec a Chomutov	69
Počet spisů	Archivy měst Měděnec, Ervěnice a Chomutov	20

### SOkA Litoměřice se sídlem v Lovosicích

Druh archiválií	Značka archivního souboru	Zkonzervováno a zrestaurováno (kusů)
Počet perg. listin	Archiv města Litoměřice	1
Počet papír. rkp. nebo knih	Archiv města Litoměřice	2

### SOkA Louny

Druh archiválií	Značka archivního souboru	Zkonzervováno a zrestaurováno (kusů)
Počet perg. listin	Archivy měst Žatec a Louny	4
Počet přívěš. pečeti	Archiv města Žatec	3
Počet perg. rukopisů	Augustiniáni Ročov, Archiv města Louny	2
Počet papír. rkp. nebo knih	Archiv města Žatec	1
Počet typářů	Sbírka typářů a razítek okresu Louny	1

### SOkA Teplice

Druh archiválií	Značka archivního souboru	Zkonzervováno a zrestaurováno (kusů)
Počet papír. rkp. nebo knih	Archiv horního města Hrob, Archivy měst Duchcov a Krupka	3

## 2. Restaurátorská dílna Liberec

### SOkA Liberec

Druh archiválií	Značka archivního souboru	Zkonzervováno a zrestaurováno (kusů)
Počet perg. listin	Cech pekařů a mlynářů Osečná	1
	Cech soukeníků Liberec	1
Počet papír. rkp. nebo knih	Sbírka Severočeské muzeum	2
	Městský národní výbor Frýdlant	2
	Cech postřiháčů sukna Liberec	1
	Cech bratrstva soukenických tovaryšů Frýdlant	1
	Cech soukeníků Frýdlant	1
	Cech tkalců Frýdlant	1
	Cech krejčích Liberec	1
	Cech krejčích Frýdlant	1
Počet spisů	Archiv obce Vratislavice nad Nisou	87
	Sbírka Severočeské muzeum	42
	Cech tesařů Chrastava	1
	Cech krejčích Frýdlant	1
Počet map a plánů	Okresní úřad Frýdlant	30
	Archiv obce Vratislavice nad Nisou	29
	Okresní úřad Český Dub	4
	Městský národní výbor Frýdlant	1

Druh archiválií	Značka archivního souboru	Zkonzervováno a zrestaurováno (kusů)
Počet fotografických archiválií	Vlastivědný spolek Liberec	2
Počet grafických listů	Cech tkalců Frýdlant	3
	Cech řezníků Frýdlant	1

### SOKA Semily

Druh archiválií	Značka archivního souboru	Zkonzervováno a zrestaurováno (kusů)
Počet perg. listin	Archiv města Turnov	17
Počet papír. listin	Archiv města Turnov	2
Počet přívěš. pečeti	Archiv města Turnov	3

### SOKA Chomutov

Pokračovala mechanická očista archiválií v depozitářích A/14 – A/19, napadených na jaře 2009 bílou plísní typu *Penicillium* (knižní vazby, vnější povrch i vnitřní prostor kartonů roztokem technického lihu a destilované vody) a spojená s výměnou nejvíce poškozených kartonů. Bylo očištěno 20 bm (hotovo je tak 660 bm, zbývá cca 120 bm archiválií). Dále bylo při přípravě na digitalizaci očištěno 14 kusů velkoformátových map z fondu AM Chomutov.

### b) Konzervování a restaurování zakázkovým způsobem

Název firmy	Počet zakázek	Náklady v Kč
Národní archiv	1	100 000
Univerzita Pardubice	1	20 000
<b>Celkem</b>	<b>2</b>	<b>120 000</b>

V roce 2015 proběhla v Národním archivu dezinfekce celkem 100 bm materiálu. Jednalo se o 40 bm archiválií a 60 bm knih z knihovního fondu archivu. Univerzita Pardubice provedla restaurování důlních map z OSFaS (pracoviště Most).

## VI. KNIHOVNA

Organizační jednotka	evidovaných svazků k 31.12	přírůstků v roce
OSFaS - Kamýcká	9541	181
OSFaS - Most	1860	87
OVONAD	42 869	1505
pobočka Děčín	26023	311
SOkA Česká Lípa	23264	180
SOkA Děčín	19 710	266
SOkA Chomutov	18395	253
SOkA Jablonec n. N.	15431	565
SOkA Liberec	25622	719
SOkA Litoměřice	15778	469
SOkA Louny	7294	164
SOkA Most	32 046	302
SOkA Semily	23397	482
SOkA Teplice	20760	150
	<b>281 990</b>	<b>5 634</b>

Evidence knih je na všech pracovištích vedena v programu Clavius, souhrnný katalog pro veřejnost (aktualizovaný jednou ročně) je přístupný online na webové stránce Archivu.

V roce 2015 pokračovala ve všech organizačních jednotkách revize knihovního fondu. V některých případech byly zjištěny nedostatky v evidenci. Na základě výsledků revize byla provedena verifikace evidence knižního fondu

## VII. ODBORNÉ A SPOLEČENSKÉ AKTIVITY ARCHIVU:

### 1. Ediční činnost

Archiv provozuje webové stránky ve třech jazykových mutacích. Zájemce zde nalezne povinné informace o instituci, základní údaje o jednotlivých organizačních jednotkách, nabídku publikací, které lze získat v Archivu, informace a pokyny pro badatele a základní informace určené původcům dokumentů. Součástí stránek je také digitální archiv, ve kterém badatel najde kompletní databázi všech archivních souborů, část archivních pomůcek a také možnost studia vybraných archiválií.

Internetová adresa archivu: [www.soalitomerice.cz](http://www.soalitomerice.cz).

V roce 2015 Archiv vydal samostatně nebo ve spolupráci s dalšími institucemi následující publikace:

Bezděz 24. Vlastivědný sborník Českolipska, Česká Lípa, 2015, 270 s.,

Petr Kozojed, Bibliografie historicko-vlastivědné literatury okresu Česká Lípa za rok 2014, Česká Lípa, 2015, 126 s.,

Fontes Nissae XVI/2015/1,

Fontes Nissae XVI/2015/2,

Z Českého ráje a Podkrkonoší, vlastivědná ročenka, svazek 28, Semily-Turnov-Jičín 2015, 368 stran. Vydáno ve spolupráci s Regionálním muzeem a galerií v Jičíně a Muzeem Českého ráje v Turnově,

Horské boudy v Krkonoších a Jizerských horách / Schroniska turystyczne Karkonoszy i Gór Izerskich, Litoměřice, SOA, 2015, 23 s.

### 2. Publikační činnost

Zaměstnanci archivu zveřejnili tiskem výsledky své výzkumné činnosti:

Jiří Adámek, Radobýlské kříže. Zdislava - časopis litoměřické diecéze, 2015/6, s. 19.,

Jakub Feige, Soupis poddaných panství svijanského roku 1773: rychta kamenická – ves Horská Kamenice. Edice historického dokumentu, Fontes Nissae – Prameny Nisy, 1, 2015, s. 19–31,

Hana Chocholoušková, Počátky dějin sokolských jednot na okrese Liberec, část I, Zprávy České besedy 2016, Dopis č. 113, s. 8–20,

Hana Chocholoušková, Počátky dějin sokolských jednot na okrese Liberec, část II, Zprávy České besedy 2016, Dopis č. 114, s. 11–20,



- Otto Chmelík, Udělení čestného členství v České archivní společnosti Miloslavu Košťálovi, *Porta Bohemica* 7, 2015, s. 229–230,
- Pavel Jakubec, Státní okresní archiv Semily v roce 2014. In: *Z Českého ráje a Podkrkonoší* 27. Semily – Turnov–Jičín 2015, s. 322–327,
- Pavel Jakubec, Zpráva o činnosti Ještědské pobočky ČAS za rok 2014. In: *Ročenka České archivní společnosti*. 2014, s. 74–77,
- Marek Ďurčanský – Pavel Jakubec, Nové knihy. In: *Ročenka České archivní společnosti*, 2014, s. 161–189,
- Pavel Jakubec, Od kamene k navigacím, VII. díl – Památníky výstavby komunikací. In: *Motor Journal* 5/2015, s. 19,
- Petr Joza, Obětí roku 1945 v Děčíně, *Děčínské vlastivědné zprávy* 1/2015, s. 14–16,
- Petr Karlíček, Česko-saské pomezí v letech 1945 – 1990, in: Tomáš Velímský – Kristina Kaiserová a kol., *Společenské, kulturní a ideové transfery v historii příhraničního regionu severozápadních a severních Čech a jejich role pro jeho rozvoj a udržitelnost*, Ústí nad Labem 2015, s. 94–99,
- Petr Karlíček, Česko-saská hranice v sedmdesátých letech 20. století, in: Pavel Vaněk (ed.), *Ochrana státní hranice v sedmdesátých letech 20. století*. Brno 2015, s. 22–35,
- Petr Kopička, Jiří Kristián Lobkowicz (22. 2. 1907 – 22. 5. 1932). Nástin životního příběhu na podkladě dokumentů Lobkowiczského archivu mělnického, in: Miloš Hořejší a kol., *Jiří Kristián Lobkowicz. Aristokrat s duší závodníka. (Kapitoly z dějin české aristokracie a automobilismu)*, Praha (Mladá fronta a. s. ve spolupráci s Národním technickým muzeem) 2014, s. 20–46, 104–107 (knihy vyšla na počátku roku 2015),
- Petr Kopička, Předání mělnického panství Jiřímu z Lobkovic do zástavy proti převzetí křivoklátského panství českou komorou (1579). /Studie a edice dokumentu/, *Confluens. Vlastivědný sborník Mělnicka* č. 9 (Zapomenuté osobnosti Mělnicka), Regionální muzeum Mělník a Státní okresní archiv Mělník 2015, s. 12–57,
- Petr Kopička, Odkaz děkana Jana Kyrchpergera z Kyrchpergu – naděje v labyrintu světa. (Edice testamentu ze 7. 5. 1611), *Porta Bohemica* 7, Sborník historických prací, Litoměřice 2015, s. 110–136,
- Hana Legnerová, Židé knížat z Lobkowicz v první polovině 17. století, in: Šlechticův žid - žid šlechticem. Židovské elity a židovská šlechta v novověku a moderní době. *Nobilitas in historia moderna*, tomus VI., Ostrava - Częstochowa 2015, s. 45–64,
- Vítězslav Lisec, Vývoj podnikového archivnictví v ČR se zaměřením na severní Čechy. *Archiwista Polski*, nr 3 (79), 2015, s. 53–59,
- Jan Mareš, Louny před Husem a po Husovi. In: *Mistr Jan Hus a Louny*, Louny 2015, s. 21–27,
- Ivo Navrátil – Günter Fiedler, Urbář lomnického panství z roku 1667. In: *Z Českého*

ráje a Podkrkonoší 28. Semily – Turnov – Jičín 2015, s. 228–280,

Ivo Navrátil (spoluautor a redaktor), Jizerka aneb Cesta za poselstvím hudby. Semily, Muzeum a Pojizerská galerie, 2015, 192 s. + CD, ed. Paměť Semilska, sv. 2,

Michal Rádl, Němci v boji za Československo, Bezděz, 24, 2015, s. 235–239,

Michal Rádl, Dvě varianty odznaku Mistr sportu, SIGNUM, 2015, s. 428–433,

Petr Rak, Městské lokace Šebestiána z Weitmile, Ústecký sborník historický 2014, Ústí nad Labem 2015, s. 7–27,

Blanka Samková, Sčítací operáty ve Státním okresním archivu Česká Lípa a jejich digitalizace, Bezděz, 24, 2015, s. 199–205,

Jana Sýkorová: Mostečtí Židé a nacistická persekuce v letech 1938 - 1945, in: Židé v Čechách 5, Praha 2015, s. 48–61,

Tereza Šedá, Setkání s potomky Clam-Gallasů - navazování kontaktů a poznávání historie, Porta Bohemica 7, 2015, s. 241-242,

Tomáš Valtr, Vzpomínky Josefa Vaňka na konec války v Děčíně, Děčínské vlastivědné zprávy 1/2015, s. 16–42,

Tomáš Valtr, Plukovník dělostřelectva Karl Jung, Mandava. Vlastivědné čtení z Varnsdorfu, Šluknovského výběžku a saského příhraničí 2015, s. 119–122.

Ladislav Bába, Jana Kuprová, Vítězslav Lisec, Jan Mareš, Marie Navrátilová a Petr Rak zveřejnili příspěvky v lokálním tisku.

### **3. Spolupráce s jinými institucemi**

Archiv v roce 2015 spolupracoval s celou řadou různých institucí, organizací a spolků.

Pokračovala spolupráce se Státním archivem ve Vratislavi, jejímž vyvrcholením bylo otevření společné výstavy Horské boudy v Krkonoších a Jizerských horách / Schroniska turystyczne Karkonoszy i Gór Izerskich ve Vratislavi a Semilech a vydání katalogu k této příležitosti.

Druhým stálým zahraničním partnerem byla společnost FamilySearch, která pokračovala v projektu digitalizace archiválií. V roce 2015 probíhalo zejména zpracování pozemkových knih (podrobněji kapitola III/4).

V průběhu celého roku Archiv vyhotovoval celou řadu rešerší a dalších podkladů pro orgány státní správy, zejména Ministerstvo obrany, Státní pozemkový úřad, Úřad pro zastupování státu ve věcech majetkových a další instituce jako např. soudy, notářství, nebo státní podniky (lesy ČR. s. p.).

Pracovníci Archivu působili v různých poradních sborech a komisích při MV ČR. Petr

Rak byl členem Vědecké archivní rady, Václav Zeman byl členem komise pro nová základní pravidla, Ilona Kotyzová členkou komise pro metodiku zpracování archiválií, které zřídil Odbor archivní správy a spisové služby MV. Ivo Navrátil působil jako člen redakční rady Archivního časopisu a Petr Rak v redakční radě Sborníku archivních prací. Filip Šucha pracoval v přípravné komisi pro vývoj pořádacího programu ELZA v rámci projektu Technické agentury ČR.

Archiv úzce spolupracuje s vysokými školami, zejména s Filozofickou fakultou UJEP v Ústí nad Labem, kde někteří odborní pracovníci pracovali jako pedagogové (Jan Mareš, Eduard Mikušek, Martin Myšička, Jan Němec, Petr Rak). Jiní oponovali nebo vedli kvalifikační práce a byli členy zkušebních komisí. Řada archivářů se podílela na vědeckovýzkumné činnosti univerzity v rámci četných projektů. Archiv zajišťoval pro studenty odborné praxe a exkurze.

Stále intenzivnější byla také spolupráce s Technickou univerzitou v Liberci. Archiv se podílel na vydávání univerzitního periodika Fontes Nissae jak obsahově, tak finančně.

Dále organizoval odborné přednášky pro studenty historie, umožnil jim vykonávat odbornou praxi a zajišťoval oponentní posudky kvalifikačních prací.

Archiv udržoval také kontakty s dalšími vysokými školami. Jan Mareš spolupracoval na projektu Právnické fakulty Masarykovy univerzity v Brně Právní encyklopedie českých dějin, Petra Paterová přednášela na Vysoké škole finanční a správní, odborný předmět "Správa dokumentů".

Tradičně se některá pracoviště věnovala spolupráci se středními a základními školami. Pracovníci SOkA Louny přednášeli v rámci historického semináře na Gymnáziu Václava Hlavatého v Lounech, vybrané základní školy z Loun a Postoloprť absolvovaly odborné exkurze do archivu. SOkA Chomutov se podílel na dějepisném semináři na Gymnáziu v Kadani přednáškami o pomocných vědách historických.

Pokračovaly kontakty s vědeckovýzkumnými institucemi. Archiv se podílel na projektu Výzkumného ústavu geodetického, topografického a kartografického ve Zdíbech „Kartografické zdroje jako kulturní dědictví. Výzkum nových metodik a technologií digitalizace, zpřístupnění a využití starých map, plánů, atlasů a glóbulů“.

SOkA Chomutov tradičně vyhledával pro Ústav archeologické památkové péče severozápadních Čech v Mostě archivní podklady pro potřeby záchranných archeologických výzkumů v intravilánech měst.

Jednotlivá pracoviště velmi úzce spolupracovala s regionálními a lokálními muzei a knihovnami. V případě muzeí to byla zejména pomoc při přípravě výstav (viz kapitola VII/5), ale také přednášková a popularizační činnost. Kromě toho se naše instituce již tradičně podílela na vydávání společných publikací (např. Děčínské vlastivědné zprávy, Bezděz). Specifickou akcí byla příprava dílny pro dospělé – vyřezávání do kůže v rámci muzejní noci v oblastním muzeu v Litoměřicích 5. června.

Nejintenzivnější byly kontakty s Muzeem Českého ráje v Turnově, Oblastním muzeem v Chomutově, Regionálním muzeem K. A. Polánka v Žatci, Oblastním muzeem v Lounech, Oblastním muzeem v Litoměřicích, Oblastním muzeem v Mostě, Podřipským muzeem v Roudnici nad Labem, Památníkem Tereziín a Občanským sdružením muzea Lovosicka, Oblastní galerií v Liberci, Severočeským muzeem v Liberci, dále s Krajskou vědeckou knihovnou v Liberci, Knihovnou K. H. Máchy v Litoměřicích nebo Městskou knihovnou v Jablonci nad Nisou. Rada pracovníků působila jako členové různých poradních orgánů těchto institucí (viz kapitola I/1)

Pravidelné byly kontakty Archivu s orgány samosprávy. Kromě dlouholeté spolupráce SOkA Chomutov na projektu konferencí Comotovia je třeba zmínit pomoc jednotlivým obcím při přípravě výstav, pamětních publikací, přednáškovou činnost nebo působení v orgánech samosprávy (viz kapitola I/1).

Dále se rozvíjela spolupráce s církevními institucemi, hlavně s Biskupstvím litoměřickým, zejména při přípravě výstav, zdokonalování evidence a naplňování smlouvy o úschově archiválií. Archiv udržoval styky s mnoha společenskými organizacemi, občanskými sdruženími a spolky. Byla to především Česká archivní společnost a její Ještědská pobočka, která sídlí v SOkA Liberec. V celostátním výboru působil Martin Myšička. Archiv se podílel na některých akcích ČAS, které probíhaly zejména v Libereckém kraji. SOkA Semily trvale spolupracoval s Pekařovou společností Českého ráje, s níž připravil konferenci věnovanou historii komunikací a dopravy. Týž archiv se zapojil do projektu Post Bellum – Příběhy našich sousedů, kde se podílel na výběru vhodných osobností pro rozhovory natáčené týmy některých semilských škol a pak na závěrečném hodnocení.

Pokračovala spolupráce se sdělovacími prostředky. Řada pracovníků přispívala pravidelně do regionálního či místního tisku. Jan Mareš a Petra Paterová se podíleli na natáčení pořadu Záhady Toma Wizarde České televize v prostorách SOkA Louny.

#### **4. Konference a přednášky pořádané archivem, účast na konferencích pořádaných jinými institucemi**

Archiv v roce 2015 samostatně nepořádal žádnou konferenci, podílel se však na přípravě několika akcí.

SOkA Louny se podílel na pořádání konference POOHŘÍ 6. Města a společnost, která proběhla ve dnech 8. a 9. října v Žatci. Konference se zúčastnili Petra Paterová, Jan Mareš (SOkA Louny) a Petr Rak (SOkA Chomutov).

Státní okresní archiv Děčín uspořádal 22. října se Správou Národního parku České Švýcarsko v prostorách archivu konferenci „Minulosti Českého Švýcarska“. Archiv reprezentovali Otto Chmelík, Václav Zeman (pobočka Děčín), Antonín Votápek a Petr Joza (SOkA Děčín).

SOkA Chomutov spolu s Magistrátem města Chomutova připravil konferenci COMOTOVIA 2015 věnovanou 500. výročí sňatku Šebestiána z Weitmile s Annou Glacovou ze Starého Dvora v roce 1516 a majetkovému spojení panství Chomutov a Červený Hrádek, která se konala 3. listopadu 2015. Michaela Balášová (SOkA Chomutov) vystoupila s příspěvkem Soubor rukopisných map chomutovského panství z 18. století (raabizační mapy) a Petr Rak (SOkA Chomutov) přednesl referát Prodej panství Červený Hrádek v roce 1605. Události se zúčastnil také Martin Myšička (SOkA Most).

SOkA Semily uspořádal 20. listopadu setkání kronikářů okresu Semily spojené s přednáškou Jana Luštince o krkonošských boudách.

SOkA Děčín spolu s Děčínsko-podmokelskou vlastivědnou společností uspořádal 15. května přednášku Michala Plavce a Martina Veselého „Sovětský nálet na Děčín-Podmokly 8. května 1945“.

Řada archivářů se aktivně zúčastnila konferencí a seminářů organizovaných jinými institucemi.

Hlavní událostí roku byla 16. konference archivářů ČR – Archivy, člověk a krajina. Proměny krajiny a životního prostředí v archivních dokumentech, konaná ve dnech 7. – 9. dubna 2015 v Poděbradech, které se zúčastnilo 20 zástupců Archivu. Referát „Výhledy rodového archivnictví v českých zemích“ přednesl Otto Chmelík (pobočka Děčín), který rovněž moderoval jeden blok konference.

Na konferenci Pekařovy společnosti Českého ráje „Na kolech do světa“ v Mladé Boleslavi, konané 17. a 18. května Pavel Jakubec (SOkA Semily) přednesl referát na téma Zpřetrhané plány. Nedokončené, nerealizované nebo zaniklé silnice Českého ráje. Jan Němec (SOkA Děčín) vystoupil s příspěvkem „Čeští Němci nejezdí laurinkami – nakupují práci německých rukou“. Konference se dále zúčastnili Šárka Kubátová, Martina Levinská, Pavel Pilz, Jan Kašpar (všichni SOkA Jablonec nad Nisou), Hana Chocholoušková a Petr Kolín (oba SOkA Liberec).

V Národní galerii v Praze se ve dnech 19. až 21. listopadu konal workshop Kulturní kontakty Čech a Saska / Kulturaustausch Böhmen-Sachsen. S příspěvky vystoupili:

- Václav Zeman (pobočka Děčín): „Kulturní transfer prostřednictvím migrace. Exulanti v Sasku a Čechách“,
- Petr Karlíček (SOkA Děčín): „Česko-saské pomezí a jeho proměny v letech 1945-1990“,
- Jan Němec (SOkA Děčín): „Saští výrobci keramiky v severních Čechách v první polovině 19. století“.

Tomáš Pražák na workshopu Být měšťanem. Městské subpopulace, kultura a sociální vazby od počátku novověku do 19. století, pořádaném 7. ledna ÚSGS UJEP, Ústí nad Labem, FF UJEP přednesl příspěvek „Sexuální život měšťanů z pohledu českých humanistů“.

Na konferenci „Bílá místa v dějinách české zahraniční politiky“ organizované dne 23. září Ministerstvem zahraničních věcí ČR pronesl Petr Karlíček referát „Česko-saské vztahy v letech 1945-1990“.

Na konferenci „Ochrana státní hranice v padesátých letech 20. století“ uspořádané dne 19. 11. 2015 v Technickém muzeu v Brně pobočkou Archivu bezpečnostních složek v Kanicích pronesl Petr Karlíček referát „Ostraha československo-východoněmeckých hranic“.

Hynek Oberhel vystoupil s příspěvkem „Nově pořádaný archiv Společnosti přátel Lužice“ na II. sorabistickém sympoziu v Praze, 27. listopadu.

Dále se odborní pracovníci zúčastnili mimo jiné těchto konferencí, seminářů a odborných setkání:

- „Krajiny snů. Nerealizované projekty od středověku do současnosti“, historickogeografická konference Historického ústavu AV ČR, Praha, 28. ledna (Lada Kosmálová),
- „Mapy a plány v archivech ČR. Jejich uchovávání, zpřístupňování a výzkum“, odborný seminář Ještědské pobočky ČAS v SOkA Semily, 5. února (Eliška Králová, Hana Legnerová, Jakub Feige, Jan Kašpar, Pavel Pilz),
- „Autorské právo v archivní a muzejní praxi“, seminář NA Praha, 10. února (Lada Kosmálová, Ivo Navrátil, Pavel Jakubec),
- „Odras první světové války ve škole a ve společnosti“, Národní pedagogické muzeum a knihovna J. A. Komenského a Národní institut pro další vzdělávání, Praha 19. února (Viola Bendová, Jaroslava Jarolímková, Blanka Samková, Michal Rádl, Aneta Pilná),
- „Orální historie a archivnictví, konkurenti či partneři“, NA Praha, 20. února (Ilona Kotyzová, Eva Lupejová, Aneta Pilná),
- „Věda pro papírové artefakty (VEPA)“, závěrečná konference projektu OP VK, Evropské školící centrum, v Litomyšli, 10. a 11. března (Kateřina Balcarová, Pavla Bártová, Dagmar Dušková, Dagmar Jelínková),
- 21. saský archivní sjezd v Chemnitz, 25. až 27. března (Martin Myšička),
- „Stopy židovských dějin a holokaustu v archivech České republiky“, workshop Židovského muzea v Praze a NA v Praze, Praha 30. - 31. března (Lada Kosmálová),
- „Buquoyský Červený Hrádek. Nejstarší krajinářské parky v Čechách“, mezinárodní workshop 26. května, zámek Červený Hrádek (Hana Legnerová),
- Kulatý stůl CNZ na téma Problémy s implementací systémů pro správu dokumentů s ohledem na archivní péči, sdružení CNZ, Národní archiv v Praze, 28. května (Vítězslav Lisec),
- 22. ústecké kolokvium „Přemysl Oráč se vrací domů aneb české pověsti“, Ústí nad Labem, 4. – 5. června (Markéta Vladyková),

- „Kartografické zdroje jako kulturní dědictví“, seminář o digitalizaci, zpřístupňování a o nových technologiích pro práci se starými mapami, atlasy a glóby, ČÚZK Praha, 11. června (Eliška Králová, Hana Legnerová, Ilona Kotyzová),
- „Hus – osobnost napříč staletími“, Muzeum T. G. Masaryka, Lány, 24. června, (Aneta Pilná, Hynek Oberhel),
- Konference konzervátorů - restaurátorů, pořádaná Metodickým centrem konzervace Technického muzea Brno (TMB) ve spolupráci s Komisí konzervátorů-restaurátorů Asociace muzeí a galerií ČR (AMG) a Západočeskou univerzitou, Plzeň 8. - 10. září (Kateřina Balcarová, Pavla Bártová, Dagmar Dušková, Lenka Růžičková, Tomáš Pražák),
- „Život na hranicích v letech 1945-1989“, seminář z řady Česko-slovenské vztahy, Liberec, 19. – 21. srpna (Jan Kašpar),
- „Léta do pole okovaná 1914–1918, 1915 – noví nepřátelé, nové výzvy“, Praha, 22. a 23. září (Hynek Oberhel),
- „Od veduty k fotografii. Inscenování města v jeho historii“, 34. mezinárodní konference Archivu hl. města Prahy 6. až 7. října (Markéta Poštová),
- „Ztráty a nálezy, aneb Příklady dobré a špatné praxe tvorby Národního archivního dědictví nejen pohledem archivářů“, konference Českého komitétu Modrého štítu, NA Praha, 13. října (Ivo Navrátil a Pavel Jakubec),
- „Násilné migrace v českých zemích ve 20. století“ konference SOA Praha, Týnec nad Sázavou, 4. až 6. listopadu (Pavel Jakubec),
- „Prameny k dějinám kinematografie – specifika písemných archiválií a soudobé dokumentace“, seminář Praha, 10. listopadu (Jakub Feige, Šárka Kubátová, Pavel Pilz),
- Čtvrtá archivní knihvazačská soutěžní přehlídka pořádaná v únoru až září 2015 Státním oblastním archivem v Třeboni a Pobočkou České informační společnosti při Národním archivu ve spolupráci s Jihočeským muzeem v Českých Budějovicích a Odborem archivní správy a spisové služby MV ČR. (Kateřina Balcarová, Pavla Bártová, Markéta Dolejší, Zdena Česalová),



- Mezinárodní Workshop na téma Archives in Digital Age s podtitulem Digital Archiving in Czech and German Perspective: Architecture, Tools, Results, NA Praha, 24.září (Vítězslav Lisec, Filip Šucha).
- „Historický vývoj a identifikace černobílých fotografických technik“ workshop Národního archivu a Národního muzea, NA Praha, 1. října (Kateřina Balcarová, Pavla Bártová, Tomáš Pražák),
- „Mramorování papíru vodovými barvami na karagenu“, workshop Státního oblastního archivu v Plzni a pobočky České informační společnosti při Národním archivu, Horšovský Týn 6. – 8. října (Zdena Česalová),
- „Historický vývoj a identifikace barevných fotografických technik a fotografických tisků“, workshop Národního archivu a Národního muzea, NA Praha 8. října (Kateřina Balcarová, Pavla Bártová, Tomáš Pražák).
- „Restaurování voskových předmětů“, odborný seminář společnosti pro technologie ochrany památek STOP. Městská knihovna Praha, 22. října (Kateřina Balcarová, Pavla Bártová),
- „Metodika hodnocení vlivu kvality ovzduší na knihovní a archivní fondy“, workshop projektu „NAKI DF11P01OVV020, Praha NTM, 24. listopadu (Tomáš Pražák).

Pracovníci archivu vystoupili s řadou přednášek pro veřejnost:

- Michaela Balášová: Základy genealogie, Kulturní zařízení Kadaň a UJEP Ústí nad Labem, přednášky v rámci Univerzity třetího věku, 14. a 28. března,
- Otto Chmelík: Caspar David Friedrich a jeho děčínská díla, Děčín 5. února,
- Otto Chmelík: Lov na panství Děčín v době baroka, Clam-Gallasův palác v Praze, 22. listopadu,
- Pavel Jakubec: Kampanologie, ZŠ Železný Brod, 24. dubna,
- Petr Karlíček: Turistika na Ústecku v akci (PechaKucha Night, Hradec Králové, 25. února),
- Petr Karlíček: komentovaná prohlídka ústecké čtvrti Předlice v rámci procházky uspořádané organizací Člověk v tísni ve spolupráci s Činoherním studiem v Ústí nad Labem, 14. března,

- Petr Karlíček: Aktuální problematika domácích a světových karikatur, festival „Jeden svět“ v Praze, 11. března,
- Petr Karlíček: Protektorátní humor a satira, Úřad městské části Praha III, 25. května,
- Petr Karlíček: Klientelismus a korupce v českých karikaturách, FF UJEP v Ústí nad Labem 2. prosince,
- Petr Karlíček a Jan Němec: O úkolech a práci archivů v České republice, ZŠ Mikulášovice 10. listopadu,
- Jan Kašpar: Německem za společnou, nejen jabloneckou historií (putování po pamětihodnostech šesti německých spolkových zemí a výstavní projekty tamních muzeí, knihoven i archivů, Městská knihovna Jablonec nad Nisou, 31. března,
- Petr Kopiczka: Polyxena z boží milosti kněžna z Lobkovic rozená z Pernštejna na Roudnici nad Labem, Galerie moderního umění v Roudnici nad Labem, 8. ledna,
- Petr Kopiczka: K 400. Výročí založení kapucínského kláštera v Roudnici nad Labem, Podřipské muzeum v Roudnici nad Labem 13. května,
- Petr Kozojed a Michal Rádl: přednáška a prezentace Nejen o Mimoni s českolipskými archiváři, (Městské muzeum Mimoň 10. září,
- Jan Němec a Petr Joza: Staatliches Kreisarchiv Děčín/Tetschen stellt sich vor, setkání krajanů vysídlených z okresu Děčín „Heimatkreistreffen Tetschen-Bodenbach“ Nördlingen 2. října,
- Václav Zeman: Historie obce a panských sídel, Markvartice 28. října.

## 5. Výstavy

V roce 2015 archiv spolu se Státním archivem ve Vratislavi připravil výstavu „Horské boudy v Krkonoších a Jizerských horách“. Polská verze měla vernisáž v pobočce archivu v Jelení Hoře 29. září, vernisáž české výstavy proběhla v SOkA Semily 23. října.

Tradičně proběhla řada akcí u příležitosti Mezinárodního dne archivů.

Na litoměřickém pracovišti v Kamýcké ulici se 13. června uskutečnila výstava „Proměny zámecké zahrady v Libochovicích v archivních dokumentech 17. – 20. století. Součástí výstavy byla také tvořivá dílna „Staň se barokním zahradníkem“.

SOkA Česká Lípa ve dnech 10. až 12. června uspořádal komentovanou výstavu „Pocta zasloužilým? Řády, vyznamenání a čestná uznání na Českolipsku v letech 1948 – 1989“.

Ve dnech 8. až 17. června se v budově SOkA Chomutov konala výstava „Rok 1945 na Kadaňsku“.

SOkA Jablonec nad Nisou 8. června připravil výstavu archiválií spojenou s exkurzemi po archivu a promítáním historických filmů na téma konce druhé světové války na Jablonecku.

Od 15. června do 3. července probíhala ve výstavním sále SOkA Liberec výstava „Za tajemstvím a minulostí cechů“. Součástí vernisáže byly komentované prohlídky archivu, včetně restaurátorské dílny.

SOkA Teplice připravil vlastní výstavu k 70. výročí ukončení 2. světové války se zaměřením na teplický region.

Archiv byl spolupořadatelem výstavy „Litoměřice – Ve znamení kalicha“, která se konala od 4. června do 30. srpna v Oblastním muzeu v Litoměřicích.

SOKA Děčín připravil stálou expozici „Jak se žilo, když se pilo krásnolipské pivo“ k dějinám Krásné Lípy a místního pivovarnictví ve výstavní síni pivovaru Falkenštejn v Krásné Lípě.

Na celou řadu výstav pořádaných jinými institucemi archiv zapůjčil exponáty. Nejvýznamnější archiválie byly zapůjčeny na výstavu „Bez hranic. Umění v Krušnohoří mezi gotikou a renesancí“, kterou ve dnech 27. 11. 2015 – 13. 3. 2016 ve Valdštejnské jízdárně prezentuje Národní galerie v Praze (OSFaS, SOkA Litoměřice, SOkA Louny).

Jednotlivé okresní archivy se podílely na následujících výstavách:

- „Pohledy do minulosti našeho města“, Společnost přátel historie města Jablonného v Podještědí a Město Jablonné v Podještědí, 18. až 26. dubna (SOkA Česká Lípa),
- „500 let od příchodu Salhausenů do severních Čech“ Zámek Benešov nad Ploučnicí, zahájení 6. června (SOkA Děčín),
- „Cizí dům. Německá architektura v Čechách 1848-1918“, Vysoká škola uměleckoprůmyslová v Praze, 10. července až 5. září (SOkA Česká Lípa, SOkA Teplice),
- „Partneři v srdci Evropy. Dvě partnerská města v srdci Evropy. Jablonec nad Nisou/Gablonz a. d. Neisse, Kaufbeuren a Neugablonz/Nový Jablonec, Galerie

Franze Riegera, Dům česko-německého porozumění v Jablonci nad Nisou, 26. září – 17. října (SOkA Jablonec nad Nisou),

- „Odsuny Němců z Jizerských hor po roce 1945“ (Galerie Franze Riegera, Dům česko-německého porozumění v Jablonci nad Nisou, 23. října - 7. listopadu (SOkA Jablonec nad Nisou),
- „Město. Lidé. Krajina. Jablonečtí malíři první poloviny dvacátého století“ (první část výstavního cyklu Retro Jablonec nad Nisou 150 let), Městská galerie MY Jablonec nad Nisou, 17. prosince 2015 - 19. března 2016 (SOkA Jablonec nad Nisou),
- „Ad gloriam Dei – 130 let Diecézního muzea v Litoměřicích a 20 let jeho obnovené existence“, Severočeská galerie výtvarného umění v Litoměřicích, 30. ledna až 19. dubna (SOkA Litoměřice),
- „Jan Hus a pražská univerzita“, Karlova univerzita, Praha, 28. dubna až 28. srpna (SOkA Litoměřice),
- „Mistr Jan Hus a jeho svět“, Národní archiv Praha, 26. až 30. června (SOkA Litoměřice),
- „Tři životy Jana Husa: učenec a reformátor, kacíř a světec, národní hrdina?“, Senát PČR, Praha, 2. července až 18. října (SOkA Litoměřice),
- „80. výročí založení Masarykovy ZŠ Litoměřice“, Masarykova ZŠ Litoměřice, září (SOkA Litoměřice),
- „Od nohaviček k bikinám“, Oblastní muzeum v Litoměřicích, 10. září až 22. listopadu (SOkA Litoměřice),
- „Luna a kalich – M. Jan Hus a husitství v našem regionu“, Oblastní muzeum v Lounech, 8. září až 8. listopadu (SOkA Louny),
- „Král a jeho město“, Regionální muzeum K. A. Polánka v Žatci, 12. září až 8. listopadu (SOkA Louny),
- „Historie Podbořan“, Městský úřad Podbořany, listopad-prosinec (SOkA Louny),
- „Škola v Radonicích“, Zvelebovací spolek Radonice, květen (SOkA Louny),
- „Výročí školy v Košticích“, Obecní úřad Koštice, květen (SOkA Louny),
- „Kolem dokola – výstava historických, závodních a současných kol“, Muzeum a Pojizerská galerie v Semilech, 20. 2. 2015 – 3. 1. 2016 (SOkA Semily),
- „Kolora aneb Život v bavlně“, Muzeum a Pojizerská galerie v Semilech, 12. září až 22. listopadu (SOkA Semily),
- „MUDr. Jiří Šolc, zasloužilý lékař“, Muzeum Českého ráje v Turnově, 27. února až 26. dubna (SOkA Semily),

- „Teplicko mezi válkou a mírem“, Regionální muzeum v Teplicích, 17. dubna do 21. června (SOkA Teplice).

SOkA Semily poskytl pro uspořádání následujících výstav:

- Miloslav Janků – Krajiny domova (do 31. ledna),
- Milada Matoušová – Goblény (6. února – 20. března),
- Pavel Jakubec – Příznaky světla (27. března. – 8. května),
- Richard Náhlavský – Od krajiny k volné tvorbě (15. května – 1. července),
- Marija Nekolová – Obrazy, kresby, grafika (3. července – 31. srpna),
- Borek Nechanický – Pozdravy (4. září – 31. října),
- Horské boudy v Krkonoších a Jizerských horách (23. října – 4. prosince),
- Mojmír Stuchlík – otec a syn (11. prosince 2015 – 28. února 2016)

Ve foyer semilského archivu se rovněž konaly následující kulturní akce:

- 4. ledna – Tříkrálový koncert skupiny Fidle,
- 15. února – Večer s Václavem Karlem Holanem Rovenským,
- 6. prosince – Adventní koncert Orchestru Waldorfské školy,
- 13. prosince – Adventní koncert ZUŠ Semily.

## 6. Odborný výzkum

Pracovníci archivu se podíleli na různých výzkumných úkolech.

V rámci projektu Bohemia, Moravia et Silesia Judaica 1520-1670 organizovaného Společností pro dějiny židů v České republice Hana Legnerová edičně zpracovala soupisy židů z Roudnice nad Labem.

Petr Kopička vypracoval přehled urbářů lobkovických panství a inkorporovaných statků v severních a středních Čechách k r. 1848; a sepsal 8 urbářů uložených ve fondu Velkostatek Mělník v rámci projektu Státního oblastního archivu v Praze „Soupis urbářů bývalého středočeského kraje“.

Markéta Vladyková zpracovala encyklopedická hesla v projektu NAKI „Společenské, kulturní a ideové transfery v historii příhraničního regionu severozápadních a severních Čech a jejich role pro jeho rozvoj a udržitelnost“.

Jiří Bock pokračoval v práci na překladu Hüttelovy kroniky města Trutnova v rámci projektu organizovaného SOkA Trutnov.

Jana Pažoutová se zapojila do projektu Židovského muzea v Praze Yerusha –

Evropská infrastruktura pro výzkum holocaustu.

J. Mareš se podílel na projektu GA ČR, č. GA15-00941S, Iluminované rukopisy v českých archivech.

Pavel Jakubec vytvořil Katalog náhrobních kamenů zaniklého židovského hřbitova v Jablonci nad Nisou. Týž autor plnil databázi dochovaných reliktních historického dopravního značení z území ČR, vyvinuté na platformě FileMaker při generálním ředitelství NPÚ v Praze. Vítězslav Lisec se podílel na výzkumném projektu Správy státního zámku Libochovice s názvem Hrabě Josef Herberstein von Proskau a jeho cesty po Africe.

## 7. Exkurze do archivu, praxe studentů v archivu

Organizační jednotka	exkurze	praxe
OVONAD	6	0
pobočka Děčín	5	0
SOkA Česká Lípa	0	3
SOkA Děčín	3	2
SOkA Chomutov	37	1
SOkA Jablonec nad Nisou	1	0
SOkA Liberec	6	2
SOkA Litoměřice	1	2
SOkA Louny	18	0
SOkA Most	6	0
SOkA Semily	3	2
SOkA Teplice	1	0
<b>Celkem</b>	<b>87</b>	<b>12</b>

## VIII. MATERIÁLNĚ TECHNICKÁ SITUACE ARCHIVU

### 1. Prostorové podmínky archivu

#### Využití kapacit a prostorová rezerva

Název pracoviště	Využitá kapacita v bm	Volná plocha bez regálů	Volná kapacita regálů v bm.	Přírůstky v roce v bm
OSFaS - Krajská	3448	32	900	17,66
OSFaS - Kamýcká	4946	185	2117	6,92
OSFaS - Most	4187	0	1350	11
pobočka Děčín	5705	0	100	8
SOka Česká Lípa	3881,41	0	118,59	57,59
SOka Děčín	2700,9	0	149,1	39,57
SOka Chomutov	3006,82	142	455	67,04
SOka Jablonec n. N.	2369,76	600	1562,76	24,2
SOka Liberec	6662	69	4724	58,03
SOka Litoměřice	5657	0	1293	11,43
SOka Louny	2165,06	0	20	36,79
SOka Most	2098,47	0	1208,53	27,79
SOka Semily	5755	0	981	173,15
SOka Teplice	2742,03	0	627	23,4
celkem	55 324,45	1 028,00	15 605,98	562,57

### 2. Informační a komunikační technologie

Architektura sítě Archivu (včetně všech pracovišť) byla postavena na 18 serverech, z čehož 3 servery používají operační systém Windows a ostatní servery jsou na operačním systému Linux, a na 144 počítačích (včetně notebooků) s operačním systémem platformy Windows. Každé pracoviště obsluhovala lokální počítačová síť s počítači, zpravidla pomocí jednoho serveru s operačním systémem platformy Linux. Server plnil úlohu routeru pro internet a poskytoval diskový prostor pro aplikace Bach a uživatele, nově byl každý server doplněn databázovým softwarem MySQL.

Konektivita k síti internet byla na hlavním serveru 200 Mb/s synchronně, na centrále 30 Mb/s a na ostatních pracovištích 6 Mb/s.

Archiv provozoval rovněž webový, LDAP, poštovní (IMAP), intranetový server, server pro elektronickou evidenci docházky a nový server pro zveřejňování digitalizovaných archiválií. Archiv používal pro 4 servery virtualizaci (servery pro antispamovou ochranu, hlavní linuxový server, server spisové služby a server docházkového systému). Na posledním jmenovaném serveru byla také spuštěna služba antivirového systému AVG pro celou organizaci a další služby pro ekonomické oddělení.

Pracovníci archivu měli na vlastním počítači k dispozici všechny standardní služby (internet, intranet, email) a pro odborné práce Archiv používal programy firmy Bach systems (pořádací program pro tvorbu archivních pomůcek, databázi matrik a prohlížeč VadeMeCum), knihovny používaly specializovaný program Clavius.

Největší inovací IT systému bylo pořízení nového výkonného serveru s velice rychlým diskovým polem, které spolu s novým softwarem slouží ke zveřejňování digitalizátů archiválií. V rámci tohoto projektu byla také upravena IT architektura jednotlivých pracovišť, resp. jejich serverů. V tomto roce byla také dovybavena řada pořádacích místností o konektivitu do LAN daného archivu. Všechny servery na pracovištích nyní navíc obsahují databázový software spolupracující s novým hlavním serverem pro digitalizaci.

Koncem roku byl aktualizován server spisové služby, který byl softwarově již zastaralý. Byly pořízeny nové bezdrátové spoje mezi budovami Děčín – Zámek a Děčín – Zbrojnická a Litoměřice – Krajská a Litoměřice – Kamýcká, což zajistilo zvýšení rychlosti konektivity do LAN daných archivů.



### 3. Hlavní investiční akce a větší akce neinvestiční povahy

#### a) Investiční akce

Název akce	částka v Kč
114V032004010 Rekonstrukce výměníkové stanice v SOkA Most	572 996,00
114V032004011 Vybudování vodovodní a kanalizační přípojky pro pracoviště Most (revize projektu)	86 152,00
114V032004023 Vybudování plynové přípojky pro SOkA Liberec	72 244,00
114V032005011 Pořízení EPS v SOA v Litoměřicích	1 469 305,00
114V071004025 Zefektivnění zpřístupňování archiválií (EU- IOP)	1 458 282,32
celkem	3 658 979,32

#### b) Neinvestiční akce

Místo realizace	Akce	Částka v Kč
SOkA Chomutov	Výměna střešního pláště (I. + II. etapa)	2 216.326,08
SOA Kamýcká	Sanace a oprava hydroizolace	409.435,20
SOA v Litoměřicích	Nákup produktů Microsoft	692.450,85
SOkA Česká Lípa	Výměna oken	978.228,00
SOkA Liberec	Dodávka a montáž patrových regálů	723.580,00
SOkA Litoměřice	Oprava střechy	149.161,54
SOkA Litoměřice	Oprava rampy	147.765,42
SOkA Teplice, Chomutov, Děčín, Česká Lípa, pracoviště Most	Dodávka a montáž regálů	249.840,00
SOA Krajská	Rekonstrukce depotu č. 29	215.556,00
SOkA Jablonec n.N.	Výměna radiátorů	122.041,34
SOkA Česká Lípa	Výměna oken	978.228,00

#### 4. Celkový přehled o plnění příjmů a čerpání výdajů za rok 2015

Ukazatel	Rozpočet vč. mimorozpočtových zdrojů a nároků z nespotřebovaných výdajů dle zákona č. 218/2000 Sb.	Čerpání v roce 2015 celkem včetně nároků z nespotřebovaných výdajů
<b>Příjmy</b>		
v tom: nedaňové a kapitálové příjmy a příjmové dotace	350 000,00	474 204,62
<b>Výdaje celkem</b>	75 059 063,74	72 102 619,43
<b>Běžné výdaje celkem</b>	69 953 991,16	68 443 640,11
z toho:		
Platy zaměstnanců a ostatní platby za provedenou práci	34 118 343,00	34 117 740,00
v tom: platy zaměstnanců v pracovním poměru	21 996 230,00	21 996 229,80
v tom: platy zaměstnanců na služebních místech podle zákona o státní službě	10 331 521,00	10 331 520,20
v tom OPPP	1 790 592,00	1 789 990,00
Povinné pojistné placené zaměstnavatelem	11 541 436,00	11 508 046,00
Převod fondu kulturních a sociálních potřeb	324 811,00	324 672,00
Důchody		
Ostatní sociální dávky		
Ostatní běžné výdaje (bez výzkumu a vývoje)	23 969 401,16	22 493 182,11
v tom: adresné platby		
v tom: platby spojené s provozem objektů	14 646 870,08	13 170 658,03
v tom: ostatní provozní výdaje	4 704 848,17	4 704 848,17
<b>Výdaje na fin. prog. reprod. majetku (bez výzkumu a vývoje)</b>	5 105 072,58	3 658 979,32
<b>Výzkum a vývoj celkem (neinvestiční+kapitálové)</b>		

## Zprávy o prověrce fyzického stavu archivních kulturních památek (podle § 30, odst. 3 zákona č. 499/2004 Sb.)

### 1. Oddělení správy fondů a sbírek (Litoměřice – Krajská 1)

Krajská 48/1  
CZ-412 01 Litoměřice  
tel.: +420 477 755 971  
fax: +420 477 755 992  
info@soalitomeric.cz  
www.soa.litomeric.cz

#### STÁTNÍ OBLASTNÍ ARCHIV V LITOMĚŘICÍCH

Zpráva o kontrole archivních kulturních památek ve Státním oblastním  
archivu v Litoměřicích (OSFAS – pracoviště Krajská)  
provedené dne 20.11.2015

- **AKP č. 15** – Tzv. zakládací listina litoměřické kapituly (NAD 870 – Kapitula Litoměřice)  
*Pergamenová listina z r. 1057 uložená v neutrální papírové krabici nevykazuje oproti předchozím kontrolám žádné viditelné změny.*
- **AKP č. 16** – Klaudiánova mapa Čech (NAD 877 – Biskupské sbírky Litoměřice)  
*Kolorovaný papírový jednofoliový restaurovaný v 60. letech 20. století bez zjevných negativních změn a poškození. Nově uloženo v obalu z pH neutrálního papíru. Oproti předchozím kontrolám nevykazuje žádné viditelné změny.*
- **AKP č. 68** – Bible litoměřicko – třeboňská, 2 díly (NAD 877 – Biskupské sbírky Litoměřice)  
*2 pergamenové rukopisy s koženou vazbou s ozdobnými prvky, jeden z rukopisů má dlouhodobě poškozenou vazbu, jeden řemínek je odtržen. Oproti předchozím kontrolám nevykazuje žádné viditelné změny.*
- **AKP č. 109** – Listiny fondu Cisterciácký Osek do roku 1526, 57 listin (NAD 753 – Cisterciácký Osek)  
*Soubor pergamenových listin, jež jsou uloženy v papírových krabicích, bez změn oproti předchozím kontrolám.*
- **AKP č. 110** – Codex Damascus (NAD 753 – Cisterciácký Osek)  
*Codex Damascus – knižní korpus s dřevěnými deskami a pergamenovými listy, potažený kůží, na lůžku poškozený pergamen. Oproti předchozí kontrole nedošlo k žádným viditelným změnám.*

Ke všem výše uvedeným archiváliím jsou zhotoveny bezpečnostní kopie na mikrofilm a digitální studijní kopie.

Litoměřice, 25.1.2016

Mgr. Daniela Brokešová,  
vedoucí oddělení správy fondů a sbírek

STÁTNÍ OBLASTNÍ ARCHIV  
V LITOMĚŘICÍCH  
Krajská 48/1  
412 01 Litoměřice

-5-

## 2. SOKA Louny

Mírové náměstí 57  
CZ-440 01 Louny  
tel.: +420 477 755 892  
fax: +420 477 755 893  
sokalouny@soalitomerice.cz  
www.soalitomerice.cz

### STÁTNÍ OBLASTNÍ ARCHIV V LITOMĚŘICÍCH Státní okresní archiv Louny

Státní oblastní archiv v Litoměřicích  
Krajská 1  
412 01 Litoměřice

Váš dopis:

Číslo jednací:

Vyřizuje/telefon:  
Mareš/477755890

Louny dne:  
17. 12. 2015

#### **Protokol o kontrole archivní kulturní památky – příloha č. 1 k výroční zprávě SOKA**

#### **Louny**

Dne 17. 12. 2015 provedl níže podepsaný kontrolu fyzického stavu archivní kulturní památky uložené ve Státním okresním archivu Louny. Jedná se o soubor osmi městských knih zahájeného soudu v Lounech z let 1347–1517, sign. I C 1 – I C 8, jemuž byl udělen statut AKP Archivní správou MV ČR čj. Ar/2-2547/77 dne 31. srpna 1977 jako č. 32.

Na žádné z knih nebyly shledány stopy poškození ani změny oproti dosavadnímu stavu. Zároveň byly se stejným výsledkem prohlédnuty bezpečnostní kopie těchto památek na mikrofilmech. Ke všem knihám jsou vyhotoveny digitální studijní kopie.

  
PhDr. Jan Mareš, Ph.D.  
SOKA Louny

STÁTNÍ OBLASTNÍ ARCHIV  
v LITOMĚŘICÍCH  
Státní okresní archiv Louny  
Mírové náměstí 57  
CZ 440 01 Louny ①

Přílohy: ---

### 3. Pobočka Děčín

Zbraslavská 14/1  
CZ-405 02 Děčín IV  
tel.: +420 477 755 942  
fax: +420 477 755 943  
decin@soalitomeric.cz  
www.soa.litomeric.cz

## STÁTNÍ OBLASTNÍ ARCHIV V LITOMĚŘICÍCH pobočka Děčín

Vaš dopis:

Číslo jednací:  
SOALT/490/2016

Vyřizuje/telefon:  
Mgr. Otto Chmelík

Děčín dne:  
28.1.2016

#### **Zpráva o prověrce fyzického stavu archivní kulturní památky č. 17 – Urbář panství Frýdlant.**

Konstatuji, že dne 4. 1. 2016 byla provedena prověrka fyzického stavu AKP č. 17 - Urbář panství Frýdlant 1381 (archivní fond Velkostatek Frýdlant inv.č. 505). Komplexnímu restaurátorskému zásahu byla archiválie podrobena v roce 1964. V současné době se nachází v dobrém fyzickém stavu. Archiv disponuje digitální kopií, která zpřístupňuje tuto archiválii případným badatelům.

Doporučujeme, aby byla v roce 2016 provedena prohlídka odbornými restaurátory.



Mgr. Otto Chmelík  
vedoucí pobočky

## **Evidence organizací vedoucích základní evidenci Národního archivního dědictví a jejich zřizovatelů**

### **Státní oblastní archiv v Litoměřicích**

Památník Terežín

Adresa: Principova alej 304, 411 55 Terežín. Tel. 416 782 225, fax 416 782 245,

e-mail: [pamatnik@pamatnik-terezin.cz](mailto:pamatnik@pamatnik-terezin.cz), web: <http://www.pamatnik-terezin.cz>

IČ 177288

Zřizovatel: Ministerstvo kultury ČR, Maltézské náměstí 471/1, 118 11 Praha 1 – Malá Strana

### **SOKA Česká Lípa**

Vlastivědné muzeum a galerie v České Lípě

Adresa: Nám. Osvobození 297, 470,01 Česká Lípa, tel. 487 824 145,

fax 487 761 500,

e-mail: [muzeumcl@muzeum.clnet.cz](mailto:muzeumcl@muzeum.clnet.cz), web: [www.muzeumcl.cz](http://www.muzeumcl.cz),

IČ 360198

Zřizovatel: Liberecký kraj, U Jezů 642/2a, 461 80 Liberec 2, tel. 485 226 111, fax 485 226 330, E-mail: [info@kraj-lbc.cz](mailto:info@kraj-lbc.cz)

Sklářské muzeum Kamenický Šenov

Adresa: Osvobození 69, 471 14 Kamenický Šenov, tel. 487 767 206,

fax 487 761 500,

e-mail: [muzeumskla@tiscali.cz](mailto:muzeumskla@tiscali.cz), web: [www.muzeumskla.cz](http://www.muzeumskla.cz)

IČ 260622

Zřizovatel: Město Kamenický Šenov, Osvobození 470, 471 14 Kamenický Šenov

Sklářské muzeum Nový Bor

Adresa: nám. Míru 105, 473 01 Nový Bor, tel. 487 726 196,

e-mail: [sklarske\\_muzeum@novy-bor.cz](mailto:sklarske_muzeum@novy-bor.cz), web: [www.glassmuseum.eu](http://www.glassmuseum.eu)

IČ 260771

Zřizovatel: Město Nový Bor, nám. Míru 1, 473 01 Nový Bor

### **SOKA Děčín**

- v evidenci 0

### **SOKA Chomutov se sídlem v Kadani**

Oblastní muzeum v Chomutově

Adresa: Palackého 86, 430 01 Chomutov, tel.: 474 651 251,

e-mail: [reditel@muzeum-cv.net](mailto:reditel@muzeum-cv.net) web: <http://www.muzeum-cv.net>,

IČ: 00360571

Zřizovatel: Ústecký kraj, Velká Hradební 3118/48, 400 02 Ústí nad Labem

### **SOkA Jablonec n. N.**

Městské muzeum v Železném Brodě

Adresa: Náměstí 3. května 37, 468 22 Železný Brod, tel. 483 389 081,

e – mail: [muzeum@zelbrod.cz](mailto:muzeum@zelbrod.cz), web: <http://muzeumzb.cz>

IČ: 432 572 83,

Zřizovatel: Město Železný Brod, Náměstí 3. května 1, 468 22 Železný Brod

Muzeum skla a bižuterie v Jablonci n. N.

Adresa: U Muzea 398/4, 466 00 Jablonec n. N., tel. 483 369 010,

e-mail: [milada.valeckova@msb-jablonec.cz](mailto:milada.valeckova@msb-jablonec.cz), web: <http://www.msb-jablonec.cz>

IČ 079 481

Zřizovatel: Ministerstvo kultury ČR, Maltézské náměstí 471/1, 118 11 Praha 1 – Malá Strana

Kulturní středisko při MěÚ Desná v Jizerských horách - Riedelova vila

Adresa: Krkonošská 120, 468 61 Desná v Jizerských horách

tel.: 483 383 019,

e - mail: [kulturadesna@gmail.com](mailto:kulturadesna@gmail.com), web: <http://www.mesto-desna.cz/cz/kultura-a-volny-cas/kulturni-stredisko>

IČ: 262 307 (MěÚ Desná v Jizerských horách)

Zřizovatel: Město Desná v Jizerských horách, Krkonošská 318, 468 61 Desná v Jizerských horách

Muzeum místní historie ve Smržovce

Adresa: náměstí T. G. Masaryka 1, 468 51 Smržovka, tel.: 483 369 328

E - mail: [miroslava.ledecka@smrzovka.cz](mailto:miroslava.ledecka@smrzovka.cz), web: <http://www.smrzovka.cz/muzeum-mistni-historie>

IČ: 002 625 79 (MěÚ Smržovka)

Zřizovatel: Město Smržovka, náměstí T. G. Masaryka 600, 468 51 Smržovka

### **SOkA Liberec**

Podještědské muzeum v Českém Dubě

Adresa: Svobody 31, 463 43 Český Dub, tel. 485 147 090,

E-mail: [muzeum@cdub.cz](mailto:muzeum@cdub.cz), www: [www.muzeumceskydub.cz](http://www.muzeumceskydub.cz),

IČ 75096188

Zřizovatel: Město Český Dub, nám. Bedřicha Smetany 1, 463 43 Český Dub

tel., fax 485 147 051, e-mail: [mestskey.urad@cdub.cz](mailto:mestskey.urad@cdub.cz)

Městské muzeum Frýdlant

Adresa: nám. T. G. Masaryka 37, 464 13 Frýdlant v Čechách, tel. 482 464 055,

e-mail: [muzeum@mu-frydlant.cz](mailto:muzeum@mu-frydlant.cz), www: [www.mesto-frydlant.cz](http://www.mesto-frydlant.cz)

IČ 00262781

Zřizovatel: Město Frýdlant, nám. T. G. Masaryka 37, 464 13 Frýdlant v Čechách  
tel. 482 464 011, fax: 482 312 053, E-mail: [mesto@mu-frydlant.cz](mailto:mesto@mu-frydlant.cz)

Městské muzeum Chrastava

Adresa: Liberecká 40, 463 31 Chrastava, tel. 485 143 161

e-mail: [info@chrastava.cz](mailto:info@chrastava.cz), web: [www.chrastava.cz](http://www.chrastava.cz)

IČ 00262871

Zřizovatel: Město Chrastava, nám. 1. máje 1, 463 31 Chrastava, tel. 482 363 811,  
fax 485 143 344, e-mail: [podatelna@chrastava.cz](mailto:podatelna@chrastava.cz)

Severočeské muzeum v Liberci

Adresa: Masarykova 437/11, 460 01 Liberec 1, tel. 485 246 111, fax 485 108 319,

e-mail: [muzeumlbc@muzeumlbc.cz](mailto:muzeumlbc@muzeumlbc.cz), web: <http://www.muzeumlbc.cz/>

IČ 00083232

Zřizovatel: Liberecký kraj, U Jezů 642/2a, 461 80 Liberec 2, tel. 485 226 111, fax  
485 226 330, E-mail: [info@kraj-lbc.cz](mailto:info@kraj-lbc.cz)

Krajská vědecká knihovna v Liberci

Adresa: Rumjancevova 1362/1, 460 01 Liberec 1, tel. 482 412 133, e-mail:  
[library@kvkli.cz](mailto:library@kvkli.cz), web: <http://www.kvkli.cz>

IČ 00083194

Zřizovatel: Liberecký kraj, U Jezů 642/2a, 461 80 Liberec 2, tel. 485 226 111, fax  
485 226 330, E-mail: [info@kraj-lbc.cz](mailto:info@kraj-lbc.cz)

Naivní divadlo Liberec

Moskevská 32/18, 460 31 Liberec, tel. 485 253 611,

e-mail: [info@naivnidivadlo.cz](mailto:info@naivnidivadlo.cz), web: [www.naivnidivadlo.cz](http://www.naivnidivadlo.cz),

IČO:00083178

Zřizovatel: Statutární město Liberec, nám. Dr. E. Beneše 1/1, 460 59 Liberec I - Staré  
město, tel. 485 243 111, Fax: 485 243 113, E-mail: [info@magistrat.liberec.cz](mailto:info@magistrat.liberec.cz)

### **SOkA Litoměřice se sídlem v Lovosicích**

Oblastní muzeum v Litoměřicích

Adresa: Dlouhá 5/173, 412 01 Litoměřice, tel: 416 731 339

e-mail: [info@muzeumlitomerice.cz](mailto:info@muzeumlitomerice.cz), web: <http://www.muzeumlitomerice.cz/>

IČ: 360635

Zřizovatel: Ústecký kraj, Velká Hradební 3118/48, 400 02 Ústí nad Labem

### **SOkA Louny**

Regionální muzeum K. A. Polánka v Žatci

Adresa: Husova 678, 438 01 Žatec, tel.: 608 200 697,

e-mail: [rmz@muzeumzatec.cz](mailto:rmz@muzeumzatec.cz), web: [www.muzeumzatec.cz](http://www.muzeumzatec.cz),

IČ: 360 805



Zřizovatel: Město Žatec, náměstí Svobody 1, 438 01 Žatec

Oblastní muzeum Louny

Adresa: Pivovarská 28, 440 01 Louny, tel.: 415 652 456,

e-mail: [info@muzeumlouny.cz](mailto:info@muzeumlouny.cz), web: [www.muzeumlouny.cz](http://www.muzeumlouny.cz),

IČ: 360 716

Zřizovatel: Ústecký kraj, Velká Hradební 3118/48, 400 02 Ústí nad Labem

### **SOkA Most**

v evidenci 0

### **SOkA Semily**

Krkonošské muzeum v Jilemnici

Adresa: Zámek 75, 514 01 Jilemnice; tel. 481 543 041

e-mail: [kmjilemnice@krnap.cz](mailto:kmjilemnice@krnap.cz); web: <http://www.kmjilemnice.cz/>

IČ: 00088455

zřizovatel: Správa Krkonošského národního parku a Město Jilemnice

Muzeum Českého ráje v Turnově

Adresa: Skálova 71, 511 01 Turnov, tel. 481 322 106, 481 321 148

e-mail: [mail@muzeum-turnov.cz](mailto:mail@muzeum-turnov.cz); web: <http://www.muzeum-turnov.cz/>

IČ: 00085804

zřizovatel: Krajský úřad Libereckého kraje

Muzeum a Pojizerská galerie v Semilech

Adresa: Husova 2, 513 01 Semily; tel. 481 622 528

e-mail: [muzeum@muzeumsemily.eu](mailto:muzeum@muzeumsemily.eu); web: <http://www.muzeumsemily.com/>

IČ: 00085839

zřizovatel: Město Semily

Vlastivědné muzeum pro Vysoké nad Jizerou a okolí

Adresa: ThDr. Karla Farského 130, 512 11 Vysoké n. Jiz., tel. 481 593 118

e-mail: [muzeum@vysokenadjizerou.cz](mailto:muzeum@vysokenadjizerou.cz)

web: <http://www.vysokenadjizerou.cz/index.php?section=28>

IČ: 00276294

zřizovatel: Město Vysoké nad Jizerou

Městské muzeum a galerie v Lomnici nad Popelkou

Adresa: Husovo nám. 43/44, 512 51 Lomnice n. Pop., tel. 481 671 872

e-mail: [muzeum.lomnice@seznam.cz](mailto:muzeum.lomnice@seznam.cz)

web: <http://www.muzeumlomnice.cz/>

IČ: 00371297

zřizovatel: Město Lomnice nad Popelkou

### **SOkA Teplice**

Muzeum města Duchcova

Adresa: Masarykova 71/1, 419 01 Duchcov, tel. 417 835 526.

e-mail: [muzeum.duchov@tiscali.cz](mailto:muzeum.duchov@tiscali.cz)

IČ 266299

Zřizovatel: Město Duchcov, Nám. Republiky 20/5, 419 01 Duchcov

Regionální muzeum v Teplicích

Adresa: Zámecké náměstí 14, 415 01 Teplice, tel. 417 537 869

e-mail: [info@muzeum-teplice.cz](mailto:info@muzeum-teplice.cz), web: <http://www.muzeum-teplice.cz/>

IČ 083 241

Zřizovatel: Ústecký kraj, Velká Hradební 3118/48, 400 02 Ústí nad Labem