

# VÝROČNÍ ZPRÁVA STÁTNÍHO OBLASTNÍHO ARCHIVU V LITOMĚŘICÍCH ZA ROK 2014

Státní oblastní archiv v Litoměřicích

Krajská 48/1, 412 01 Litoměřice

tel. 477755975, fax: 477755992

e-mail: [info@soalitomerice.cz](mailto:info@soalitomerice.cz)

zřízen Zákonem 499/2004 Sb. o archivnictví a spisové službě  
a o změně některých zákonů, ve znění pozdějších předpisů

# Výroční zpráva Státního oblastního archivu v Litoměřicích za rok 2014

Předkládá

PhDr. Marek Poloncarz  
ředitel Státního oblastního archivu  
v Litoměřicích

Litoměřice 24. 2. 2015

# I. PERSONÁLNÍ PODMÍNKY ARCHIVU

## 1. Personální obsazení archivu (systemizovaná místa)

Organizační jednotka	Zařazení	Jméno	Specializace	Další odborné aktivity
	ředitel archivu	PhDr. Marek Poloncarz		člen redakční rady Tereziánských listů, člen komise pro sbírkotvornou činnost Památníku Terezín, člen komise pro SZZ katedry filozofie a politologie FF UJEP
	zástupce ředitele – vedoucí oddělení	Mgr. Vítězslav Lisec	předarchivní péče	
	zástupkyně ředitele – vedoucí ekonomicko-správního oddělení	Bc. Kateřina Kandlová		
Útvar ředitele	Interní auditorka	Mgr. Dana Mítková		
Útvar ředitele	personalistka	Ing. Lucie Faryová		
Útvar ředitele	asistentka	Veronika Kasíková (do 30. 9.)		
Útvar ředitele	asistentka	Miluše Zákravská (od 1. 10.)		
Útvar ředitele	správce ICT	Ing. Aleš Russe (do 31. 8.)		
Útvar ředitele	správce ICT	Luboš Holakovský (od 1. 9. )		
Útvar ředitele	správce ICT	Bc. Filip Šucha (od 1. 10. )		
ESO <sup>1</sup>	dopravní referent	Stanislav Žákovský		
ESO	technický pracovník	Pavel Pech	správa a údržba majetku	
ESO	investiční referent	Martin Hubený		

<sup>1</sup> Ekonomicko-správní oddělení.

Organizační jednotka	Zařazení	Jméno	Specializace	Další odborné aktivity
ESO	účetní	Bc. Hana Hlaváčková		
ESO	referentka majetkové správy	Iva Holobírková		
ESO	mzdová účetní	Marcela Švihlíková		
ESO	účetní	Marie Kuželková		
ESO	účetní	Pavčina Barcalová		
ESO	asistentka	Mirka Hájková		
OSFaS <sup>2</sup> - Krajská	vedoucí oddělení (úvazek 0,8)	Mgr. Daniela Brokešová	zpřístupňování archiválií, exkurze	členka redakční rady Porta Bohemica
OSFaS - Krajská	archivářka	Mgr. Alena Kernalová	zpřístupňování a využívání archiválií	
OSFaS - Krajská	archivářka	Martina Laubová	využívání archiválií, dohled nad fyzickým stavem archiválií, studijní a bezpečnostní kopie	
OSFaS - Krajská	archivářka	Mgr. Lucie Vavříčková (do 31. 3.)	zpřístupňování archiválií	
OSFaS – Krajská	archivář	Bc. Tomáš Pražák (1. 4. - 30. 11.)	Zpřístupňování archiválií, využívání	
OSFaS - Krajská	archivářka	Mgr. Markéta Vladyková, Ph.D.	zpřístupňování archiválií, koordinace projektů digitalizace archiválií, správa databází, exkurze	výkonná redaktorka sborníku Porta Bohemica
OSFaS - Kamýcká	archivářka	Mgr. Hana Barusová (od 7. 8. MD)	Zpřístupňování a využívání archiválií	předsedkyně ediční rady SOA
OSFaS - Kamýcká	archivář	Mgr. Petr Kopiczka (od 1. 9.)	Zpřístupňování archiválií, využívání	
OSFaS - Kamýcká	archivářka	Mgr. Hana Legnerová	zpřístupňování a využívání archiválií, exkurze, výstavy	členka redakční rady Porta Bohemica

<sup>2</sup> Oddělení správy fondů a sbírek.

Organizační jednotka	Zařazení	Jméno	Specializace	Další odborné aktivity
OSFaS - Kamýcká	archivář (úvazek 0,2)	PhDr. Eduard Mikušek	zpřístupňování archiválií	výuka na FF UJEP
OSFaS - Kamýcká	archivářka	Libuše Schejbalová	vedení knihovny, dohled nad fyzickým stavem archiválií, administrativa	
OSFaS - Most	archivářka	PhDr. Eliška Králová	vedoucí objektu (pracoviště Most), zpřístupňování a využívání archiválií, obsluha badatelný	
OSFaS - Most	archivář	Mgr. Miroslav Nováček	evidence NAD, zpřístupňování a využívání archiválií, obsluha badatelný	
OSFaS - Most	archivářka (úvazek 0,2)	Kamila Pousková (1. 2. - 31. 8.)	vedení knihovny, zpřístupňování archiválií, manipulační práce	
OSFaS – Most	archivářka (úvazek 0,2)	Jitka Olahová (od 18. 9.)	vedení knihovny, zpřístupňování archiválií, manipulační práce	
OVONAD <sup>3</sup>	vedoucí oddělení	Mgr. Tomáš Kryda	využívání archiválií, matriční rešerše	
OVONAD	archivářka	Jana Vanišová	obsluha badatelný, matriční rešerše	
OVONAD	knihovnice	Hana Struhová	vedení knihovny, matriční rešerše	
OVONAD	restaurátorka	Zdena Česalová	ochrana archiválií	
OVONAD	restaurátorka	Ing. Kateřina Dvořáková	ochrana archiválií	
OVONAD	restaurátorka	Sonja Kaupová (do 10. 7.)	ochrana archiválií	
OVONAD	restaurátorka	Markéta Dolejší (od 1. 10.)	ochrana archiválií	
OVONAD	restaurátorka	MgA. Pavla Bártová (od 1. 10.)	ochrana archiválií	
OVONAD	Restaurátorka (úvazek 0,4)	BcA. Barbora Martinková (od 1. 10 MD)	ochrana archiválií	

<sup>3</sup> Oddělení využívání a ochrany Národního archivního dědictví.

Organizační jednotka	Zařazení	Jméno	Specializace	Další odborné aktivity
OVONAD	archivářka (úvazek 0,2)	Mgr. Mgr. Sabina Dušková (od 1. 10.)	zpřístupňování archiválií	
OVONAD	archivářka	Miluše Zákravská (do 30. 9.)	digitalizace archiválií, administrativa	
OMKVAE NAD <sup>4</sup>	archivářka	Bc. Lenka Čabinová	předarchivní péče	
OMKVAE NAD	archivářka	Mgr. Martina Laňarová	předarchivní péče	
OMKVAE NAD	archivář	Mgr. Jiří Adámek	evidence NAD, předarchivní péče, operátor PEvA	
OMKVAE NAD	správce ICT	Bc. Filip Šucha (do 30. 9.)	digitalizační technik	
pobočka Děčín	vedoucí oddělení	Mgr. Otto Chmelík	zpřístupňování archiválií, badatelna, soupisy, rešerše	člen redakční rady Porta Bohemica
pobočka Děčín	archivář	Mgr. Václav Zeman	zpřístupňování archiválií, badatelna, soupisy, rešerše	předseda ediční rady SOA
pobočka Děčín	archivářka	Tereza Pilíková	zpřístupňování archiválií, badatelna, soupisy, rešerše	
pobočka Děčín	archivářka	Pavla Jaklová	zpřístupňování archiválií, badatelna	
pobočka Děčín	archivář	Tomáš Pražák (od 1. 12.)	zpřístupňování archiválií, badatelna, soupisy, rešerše	
pobočka Děčín	asistentka	Eva Řezníčková (do 30. 11.)	administrativa, hospodářská agenda	
SOKA <sup>5</sup> Česká Lípa	ředitelka SOKA	PhDr. Jana Blažková	zpřístupňování archiválií, předarchivní péče	členka redakční rady sborníku Bezděz, členka Poradního sboru pro sbírkotvornou činnost VMG Česká Lípa, členka letopisecké komise Města Česká Lípa

<sup>4</sup> Oddělení metodiky, kontroly, výběru a evidence Národního archivního dědictví.

<sup>5</sup> Státní okresní archiv.

Organizační jednotka	Zařazení	Jméno	Specializace	Další odborné aktivity
SOka Česká Lípa	archivář	PhDr. Petr Kozojed	zpřístupňování archiválií, předarchivní péče, bibliografie, sledování fyzického stavu archiválií	člen ediční rady SOA, člen redakční rady sborníku Bezděz
SOka Česká Lípa	archivář	Mgr. Michal Rádl	zpřístupňování archiválií, předarchivní péče, evidence přírůstků archiválií	člen redakční rady sborníku Bezděz
SOka Česká Lípa	archivářka	Mgr. Blanka Samková	zpřístupňování archiválií	
SOka Česká Lípa	archivářka	Viola Bendová	evidence NAD, badatelská agenda, zpřístupňování archiválií	
SOka Česká Lípa	archivářka	Jaroslava Jarolímková	badatelská agenda, vedení knihovny, výpisy a opisy archiválií	
SOka Česká Lípa	asistentka (úvazek 0,875)	Martina Brůžková	administrativa, hospodářská agenda, zpřístupňování archiválií	
SOka Děčín	ředitel SOka	Mgr. Jan Němec	předarchivní péče	redaktor Děčínských vlastivědných zpráv, člen poradního sboru pro sbírkotvornou činnost Oblastního muzea v Děčíně
SOka Děčín	archivář	Petr Joza	zpřístupňování archiválií, předarchivní péče	redaktor Děčínských vlastivědných zpráv
SOka Děčín	archivář	Bc. Tomáš Valtr	zpřístupňování archiválií	
SOka Děčín	archivář	Mgr. Petr Karlíček	zpřístupňování archiválií, předarchivní péče	
SOka Děčín	archivář	Antonín Votápek	evidence NAD, obsluha badatelny	
SOka Děčín	archivář	Antonín Votápek	evidence NAD, obsluha badatelny	
SOka Děčín	archivář	Mgr. Jan Grisa (15. 9. – 23. 12.)	zpřístupňování archiválií	
SOka Chomutov	ředitel SOka	Mgr. et PaedDr. Petr Rak, Ph.D.	zpřístupňování archiválií, předarchivní péče	člen Vědecké archivní rady, ediční rady SOA, redakční rady SAP, výuka na UJEP

Organizační jednotka	Zařazení	Jméno	Specializace	Další odborné aktivity
SOkA Chomutov	archivářka	Mgr. Michaela Balášová	zpřístupňování archiválií, předarchivní péče	
SOkA Chomutov	archivářka	Lada Soukupová	zpřístupňování archiválií, předarchivní péče, evidence NAD	
SOkA Chomutov	archivářka	Lenka Sikorová	evidence NAD, administrativa, hospodářská agenda	
SOkA Chomutov	technický pracovník	Milan Vorlík	správa a údržba majetku, digitalizace archiválií	
SOkA Chomutov	archivářka	Ing. Iveta Ferencová	zpřístupňování archiválií, vedení knihovny, badatelská agenda	
SOkA Jablonec n. N.	ředitel SOkA	Mgr. Jan Kašpar	zpřístupňování archiválií, předarchivní péče	Člen redakční rady sborníku Fontes Nissae, člen Muzejní rady Muzea skla a bižuterie v Jablonci nad Nisou, člen revizní komise Ještědské pobočky ČAS, člen komise pro udělování ceny města Jablonce nad Nisou za zásluhy PRO MERITIS, spojené s čestným občanstvím města
SOkA Jablonec n. N.	archivář	Mgr. Pavel Pilz	zpřístupňování archiválií, předarchivní péče, badatelská agenda	Člen revizní komise Ještědské pobočky ČAS
SOkA Jablonec n. N.	archivář	Mgr. Jakub Feige	zpřístupňování archiválií, vedení badatelný, předarchivní péče	
SOkA Jablonec n. N.	archivářka	Jana Mališová	zpřístupňování archiválií, vedení knihovny, badatelská agenda, administrativa, hospodářská agenda	
SOkA Jablonec n. N.	archivářka	Šárka Kubátová	zpřístupňování archiválií, digitalizace	



Organizační jednotka	Zařazení	Jméno	Specializace	Další odborné aktivity
SOKA Jablonec n. N.	archivářka	Karolína Javůrková	evidence NAD, zpřístupňování archiválií, badatelská agenda	
SOKA Liberec	ředitel SOKA	Mgr. Robert Filip	zpřístupňování archiválií, předarchivní péče, soupisy, rešerše	člen redakční rady Severočeského muzea Liberec a ediční rady SOA
SOKA Liberec	archivář (úvazek 0,5)	Jiří Bock	obsluha badatelny, zpřístupňování archiválií, soupisy, rešerše	člen pracovní skupiny pro překlad trutnovské kroniky
SOKA Liberec	archivářka	Ing. Jana Floriánová	administrativa, hospodářská agenda, zpřístupňování archiválií	
SOKA Liberec	archivářka (úvazek 0,5)	Mgr. Hana Chocholoušková	zpřístupňování archiválií, předarchivní péče, soupisy, rešerše	člen redakční rady Fontes Nissae, člen nákupní komise Severočeského muzea, jednatel Ještědské pobočky ČAS
SOKA Liberec	restaurátorka (úvazek 0,5)	Dagmar Dušková	ochrana archiválií	
SOKA Liberec	archivář	Bc. Petr Kolín, DiS.	zpřístupňování archiválií, předarchivní péče, evidence NAD	
SOKA Liberec	restaurátorka	Dagmar Jelínková	ochrana archiválií	
SOKA Liberec	archivářka	Mgr. Marie Mičová	zpřístupňování archiválií, vedení knihovny, soupisy, rešerše	
SOKA Liberec	archivářka	Mgr. Jana Pažoutová	zpřístupňování archiválií, soupisy, rešerše	
SOKA Liberec	archivář (úvazek 0,5)	Bc. Martin Petrus	obsluha badatelny, zpřístupňování archiválií	
SOKA Liberec	restaurátorka	Lenka Růžičková-Eisnerová	ochrana archiválií	
SOKA Litoměřice	ředitelka SOKA	PhDr. Ilona Kotyzová	předarchivní péče, zpřístupňování a využívání archiválií	Členka Poradního sboru pro sbírkotvornou činnost Památníku Terezín

Organizační jednotka	Zařazení	Jméno	Specializace	Další odborné aktivity
SOKA Litoměřice	archivářka	Mgr. Eliška Helclová	předarchivní péče, zpřístupňování a využívání archiválií	
SOKA Litoměřice	archivářka	Mgr. Eva Lupejová	badatelská agenda, vedení knihovny, využívání archiválií	
SOKA Litoměřice	technický pracovník	Jaroslav Najman	správa a údržba majetku	
SOKA Litoměřice	archivářka	Lenka Najmanová	hospodářská agenda, administrativa, zpřístupňování archiválií	
SOKA Litoměřice	archivář	Mgr. Hynek Oberhel	předarchivní péče, zpřístupňování a využívání archiválií, evidence	
SOKA Louny	ředitel SOKA	PhDr. Jan Mareš, Ph.D.	předarchivní péče, zpřístupňování archiválií, evidence NAD	Člen ediční rady SOA Litoměřice, výuka PVH na FF UJEP Ústí n. Labem
SOKA Louny	archivář	Mgr. Petra Paterová	předarchivní péče, zpřístupňování archiválií, badatelna	
SOKA Louny	archivářka	Mgr. Jana Kuprová	zpřístupňování archiválií, badatelna	
SOKA Louny	archivářka	Zdeňka Patrovská	zpřístupňování archiválií, vedení knihovny, hospodářská agenda, administrativa,	
SOKA Louny	technický pracovník	Ladislav Bába	digitalizace, očista a katalogizace archiválií, správa a údržba majetku	kronikář města Loun
SOKA Most	ředitel SOKA	Mgr. Ivan Víšek	zpřístupňování archiválií, soupisy a rešerše	
SOKA Most	archivář	Mgr. Martin Myšička	evidence NAD, předarchivní péče zpřístupňování archiválií, soupisy a rešerše, badatelská agenda	výuka na FF UJEP

Organizační jednotka	Zařazení	Jméno	Specializace	Další odborné aktivity
SOKA Most	archivář	PhDr. Jana Sýkorová	předarchivní péče, kontrolní činnost, zpřístupňování archiválií, soupisy a rešerše, badatelská agenda, předarchivní péče	
SOKA Most	archivář	Mgr. Anna Lipenská	vedení knihovny a badatelna, soupisy a rešerše, badatelská agenda	
SOKA Most	archivář	Jiřina Fenclová	fotooddělení, zpracování fotodokumentace, badatelská agenda, administrativa, ekonomická agenda	
SOKA Semily	ředitel SOKA	PhDr. Ivo Navrátil	spolupráce s dalšími institucemi, zpřístupňování archiválií, badatelská agenda, předarchivní péče, správa archivních databází	odpovědný redaktor ročenky Z Českého ráje a Podkrkonoší, člen redakční rady Archivního časopisu, nákupní komise Muzea Českého ráje v Turnově, kulturní komise MÚ Semily, ČAS a člen výboru ČIS při NA, místopředseda Pekařovy společnosti Českého ráje a Ještědské pobočky ČAS, člen ediční rady SOA
SOKA Semily	archivář	Mgr. Pavel Jakubec	předarchivní péče, badatelská agenda, správa databází, rešerše, zpřístupňování archiválií	tajemník redakční rady archivní ročenky, předseda Ještědské pobočky ČAS, člen výboru Pekařovy společnosti Českého ráje, člen letopisecké komise MÚ Turnov
SOKA Semily	archivářka	Mgr. Marie Navrátilová	evidence NAD, badatelská agenda, vedení knihovny, rešerše, regionální bibliografie	kronikářka města Semil
SOKA Semily	archivářka (úvazek 0,8)	Bc. Veronika Časárová	zpřístupňování archiválií, skartační řízení, badatelská agenda, rešerše	
SOKA Semily	archivářka	Michaela Menšíková	zpřístupňování archiválií, kvalifikační rešerše	

Organizační jednotka	Zařazení	Jméno	Specializace	Další odborné aktivity
SOKA Semily	archivářka	Libuše Hlůžová	hospodářská agenda, administrativa, badatelská služba, zpřístupňování archiválií, soudobá dokumentace	
SOKA Semily	archivářka (úvazek 0,35)	Mgr. Ilona Činovcová	zpřístupňování archiválií	
SOKA Semily	technický pracovník	Milan Jech	správa a údržba majetku	
SOKA Teplice	ředitelka SOKA	Bc. Lada Kosmálová	zpřístupňování archiválií, předarchivní péče, rešerše	
SOKA Teplice	archivářka	Mgr. Markéta Brožová (do 28. 2.)	zpřístupňování archiválií, předarchivní péče, rešerše	výuka na FF UJEP
SOKA Teplice	archivářka	Mgr. Lucie Vavříčková (od 1. 4.)	zpřístupňování archiválií, předarchivní péče, rešerše	
SOKA Teplice	archivářka	Vladimíra Tučková	vedení knihovny, zpřístupňování archiválií, rešerše	
SOKA Teplice	archivářka	Markéta Poštová	evidence NAD, předarchivní péče, rešerše, digitalizace, hospodářská agenda, administrativa,	
SOKA Teplice	archivářka	Růžena Jungbauerová	obsluha badatelny, rešerše	
SOKA Teplice	technický pracovník, revizní technik	Jan Lienert	správa a údržba majetku	

## 2. Systemizovaný a skutečný stav pracovníků a jejich funkční zařazení:

Druh pracovní činnosti	Systemizovaný stav	Skutečný stav
1. Řízení (ředitel SOKA, vedoucí oddělení, auditor)	17	17
2. Ekonomika, administrativa (ekonom, účetní, hospodářka, sekretářka, písarka, podatelna apod.)	10	10
3. Správa budov, autoprovaz (správci budov, topiči, údržbáři, uklízečky, ostraha, řidiči)	7	7
4. Informatika	2	2
5. Konzervace a restaurování, preventivní péče o archiválie	6	6
6. Reprografie	0	0
7. Badatelské služby	13	13
8. Vydavatelská a propagační činnost (redaktoři, grafici, tiskaři)	0	0
9. Předarchivní péče, kontrolní činnost	13	13
10. Archivní evidence a metodika	7	7
11. Péče o archiválie, zpracování archiválií, správa archivních souborů	30	30
12. Zahraniční styky	0	0
Celkem	105	105

### Schéma řízení archivu

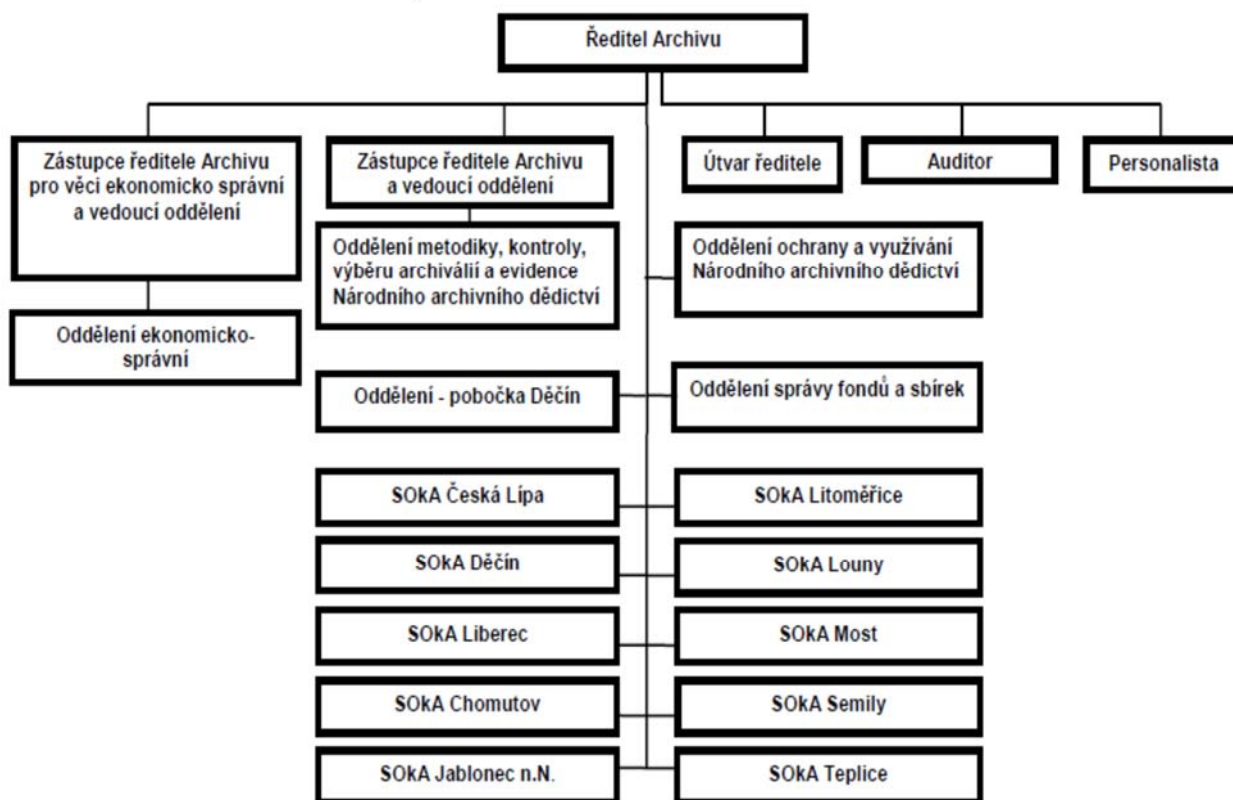

**KOMENTÁŘ:**

Podrobnější členění pracovních činností podle specializace v položkách 7, 9, 10 a 11 nelze přesně vztáhnout na pracovní náplně a výkony jednotlivých pracovníků. Archiv měl 60 systemizovaných míst archivářů a 2 místa referentů státní správy v archivnictví, kteří činnosti uvedené v těchto bodech vykonávají převážně jako kumulované, zejména v jednotlivých vnitřních organizačních jednotkách (okresní archivy), a navíc suplují nedostatek administrativních pracovníků (položka 2) a provádějí základní administrativní a účetní práce.

Rovněž vedoucí jednotlivých odborných oddělení, pobočky a ředitelé okresních archivů zároveň s řízením vykonávají ve značném rozsahu odbornou činnost, zejména v oblasti předarchivní péče, kontrolní činnosti, zpracování a správy archivních souborů.

## II. CELKOVÉ MNOŽSTVÍ ARCHIVÁLIÍ V ZÁKLADNÍ EVIDENCI NAD

### 1. Základní souhrnné informace ze základní evidence (Zdroj PEvA)

Archiv		Počty, metráž a zpracovanost archivních souborů						Fyzický stav archiválií		Archivní pomůcky
		Vykazované***			Celkem			počet	počet	
		počet	metráž [bm] velikost [MB]	metráž [%] MB [%]	počet	metráž [bm] velikost [MB]	metráž [%] MB [%]			
1	2	3*	4**	5****	6*	7**	8****		9	10
214000010 - Státní oblastní archiv v Litoměřicích	N:	674	6320,04 2162,65	36,86 75,55	675	6349,29 2162,65	36,97 75,55	Ze zapsaného fyzického stavu:		základní: 1005
	Z:	807	10826,99 700,00	63,14 24,45	807	10826,99 700,00	63,03 24,45	nepoškozeno:	1458	speciální: 7
	I:	680	9286,35 0,00	54,16 0,00	680	9286,35 0,00	54,06 0,00	poškozeno:	127	referenční: 5
								nezjištěno:	38	
	Σ:	1627	17147,03 2862,65			17176,28 2862,65		Ze zapsaných ev. jednotek:		všechny:
								poškozeno [ks]:	3690	1017
224101010 - Státní okresní archiv Děčín	N:	784	1211,07 0,00	43,20 0,00	784	1211,07 0,00	43,20 0,00	Ze zapsaného fyzického stavu:		základní: 1351
	Z:	803	1592,62 0,00	56,80 0,00	803	1592,62 0,00	56,80 0,00	nepoškozeno:	1453	speciální: 3
	I:	700	1181,34 0,00	42,14 0,00	700	1181,34 0,00	42,14 0,00	poškozeno:	321	referenční: 0
								nezjištěno:	1	
	Σ:	1775	2803,69 0,00			2803,69 0,00		Ze zapsaných ev. jednotek:		všechny:
								poškozeno [ks]:	2335	1354
224102010 - Státní okresní archiv Chomutov se sídlem v Kadani	N:	250	880,03 0,00	29,09 0,00	250	880,03 0,00	29,09 0,00	Ze zapsaného fyzického stavu:		základní: 811
	Z:	532	2145,34 0,00	70,91 0,00	532	2145,34 0,00	70,91 0,00	nepoškozeno:	606	speciální: 1
	I:	334	1601,53 0,00	52,94 0,00	334	1601,53 0,00	52,94 0,00	poškozeno:	417	referenční: 0
								nezjištěno:	0	
	Σ:	1023	3025,37 0,00			3025,37 0,00		Ze zapsaných ev. jednotek:		všechny:
								poškozeno [ks]:	9640	812

Archiv		Počty, metráž a zpracovanost archivních souborů						Fyzický stav archiválií		Archivní pomůcky
		Vykazované***			Celkem			počet	počet	počet
		počet	metráž [bm] velikost [MB]	metráž [%] MB [%]	počet	metráž [bm] velikost [MB]	metráž [%] MB [%]			
1	2	3*	4**	5****	6*	7**	8****	9		10
224103010 - Státní okresní archiv Litoměřice se sídlem v Lovosicích	N:	691	991,64 4680,00	22,84 100,00	691	991,64 4680,00	22,84 100,00	Ze zapsaného fyzického stavu:		základní: 1012
	Z:	650	3349,77 0,00	77,16 0,00	650	3349,77 0,00	77,16 0,00	nepoškozeno:	1001	speciální: 1
	I:	476	2961,52 0,00	68,22 0,00	476	2961,52 0,00	68,22 0,00	poškozeno:	650	referenční: 0
								nezjištěno:	10	
	Σ:	1661	4341,41 4680,00			4341,41 4680,00		Ze zapsaných ev. jednotek:		všechny: 1013
								poškozeno [ks]:	4661	
224104010 - Státní okresní archiv Louny	N:	196	330,51 0,00	15,53 0,00	196	330,51 0,00	15,53 0,00	Ze zapsaného fyzického stavu:		základní: 732
	Z:	690	1798,13 0,00	84,47 0,00	690	1798,13 0,00	84,47 0,00	nepoškozeno:	851	speciální: 0
	I:	689	1790,93 0,00	84,13 0,00	689	1790,93 0,00	84,13 0,00	poškozeno:	58	referenční: 0
								nezjištěno:	0	
	Σ:	909	2128,64 0,00			2128,64 0,00		Ze zapsaných ev. jednotek:		všechny: 732
								poškozeno [ks]:	1848	
224105010 - Státní okresní archiv Most	N:	101	662,49 7821,00	45,70 100,00	101	662,49 7821,00	45,70 100,00	Ze zapsaného fyzického stavu:		základní: 686
	Z:	662	787,14 0,00	54,30 0,00	662	787,14 0,00	54,30 0,00	nepoškozeno:	761	speciální: 0
	I:	660	745,59 0,00	51,43 0,00	660	745,59 0,00	51,43 0,00	poškozeno:	12	referenční: 0
								nezjištěno:	0	
	Σ:	773	1449,63 7821,00			1449,63 7821,00		Ze zapsaných ev. jednotek:		všechny: 686
								poškozeno [ks]:	79	
224106010 - Státní okresní archiv Teplice	N:	186	779,02 0,00	28,74 0,00	186	779,02 0,00	28,74 0,00	Ze zapsaného fyzického stavu:		základní: 1103
	Z:	1026	1931,44 0,00	71,26 0,00	1026	1931,44 0,00	71,26 0,00	nepoškozeno:	1225	speciální: 1
	I:	1014	1772,81 0,00	65,41 0,00	1014	1772,81 0,00	65,41 0,00	poškozeno:	59	referenční: 0
								nezjištěno:	7	
	Σ:	1292	2710,46 0,00			2710,46 0,00		Ze zapsaných ev. jednotek:		všechny: 1104
								poškozeno [ks]:	3645	



Archiv		Počty, metráž a zpracovanost archivních souborů						Fyzický stav archiválií		Archivní pomůcky
		Vykazované***			Celkem					
		počet	metráž [bm] velikost [MB]	metráž [%] MB [%]	počet	metráž [bm] velikost [MB]	metráž [%] MB [%]		počet	počet
1	2	3*	4**	5****	6*	7**	8****		9	10
224201010 - Státní okresní archiv Česká Lípa	N:	356	2228,65 2456,00	58,32 100,00	356	2228,65 2456,00	58,32 100,00	Ze zapsaného fyzického stavu:		základní: 1475
	Z:	1138	1592,91 0,00	41,68 0,00	1138	1592,91 0,00	41,68 0,00	nepoškozeno:	728	speciální: 3
								poškozeno:	757	
	I:	1075	1447,03 0,00	37,86 0,00	1075	1447,03 0,00	37,86 0,00	nezjištěno:	210	referenční: 0
	Σ:	1695	3821,56 2456,00			3821,56 2456,00		Ze zapsaných ev. jednotek:		všechny:
								poškozeno [ks]:	7972	1478
224202010 - Státní okresní archiv Jablonec nad Nisou	N:	464	1013,45 0,00	43,01 0,00	464	1013,45 0,00	43,01 0,00	Ze zapsaného fyzického stavu:		základní: 885
	Z:	661	1342,69 0,00	56,99 0,00	661	1342,69 0,00	56,99 0,00	nepoškozeno:	885	speciální: 0
								poškozeno:	459	
	I:	623	1066,18 0,00	45,25 0,00	623	1066,18 0,00	45,25 0,00	nezjištěno:	0	referenční: 0
	Σ:	1344	2356,14 0,00			2356,14 0,00		Ze zapsaných ev. jednotek:		všechny:
								poškozeno [ks]:	12174	885
224203010 - Státní okresní archiv Liberec	N:	1425	3536,01 4700,00	57,97 100,00	1425	3536,01 4700,00	57,97 100,00	Ze zapsaného fyzického stavu:		základní: 690
	Z:	551	2563,72 0,00	42,03 0,00	551	2563,72 0,00	42,03 0,00	nepoškozeno:	1438	speciální: 0
								poškozeno:	660	
	I:	549	2496,12 0,00	40,92 0,00	549	2496,12 0,00	40,92 0,00	nezjištěno:	24	referenční: 0
	Σ:	2122	6099,73 4700,00			6099,73 4700,00		Ze zapsaných ev. jednotek:		všechny:
								poškozeno [ks]:	13887	690
224204010 - Státní okresní archiv Semily	N:	1474	2503,37 123863,00	51,85 100,00	1474	2503,37 123863,00	51,85 100,00	Ze zapsaného fyzického stavu:		základní: 705
	Z:	573	2324,43 0,00	48,15 0,00	573	2324,43 0,00	48,15 0,00	nepoškozeno:	1987	speciální: 4
								poškozeno:	245	
	I:	534	2108,29 0,00	43,67 0,00	534	2108,29 0,00	43,67 0,00	nezjištěno:	3	referenční: 0
	Σ:	2235	4827,80 123863,00			4827,80 123863,00		Ze zapsaných ev. jednotek:		všechny:
								poškozeno [ks]:	1915	709

Archiv		Počty, metráž a zpracovanost archivních souborů						Fyzický stav archiválií		Archivní pomůcky
		Vykazované***			Celkem				počet	počet
		počet	metráž [bm] velikost [MB]	metráž [%] MB [%]	počet	metráž [bm] velikost [MB]	metráž [%] MB [%]			
1	2	3*	4**	5****	6*	7**	8****		9	10
804000010 - Archiválie uložené mimo archivy v evidenci SOA Litoměřice	N:	1	0,24 0,00	100,00 0,00	53	672,26 0,00	100,00 0,00	Ze zapsaného fyzického stavu:		základní: 0
	Z:	0	0,00 0,00	0,00 0,00	0	0,00 0,00	0,00 0,00	nepoškozeno:	42	speciální: 0
	I:	0	0,00 0,00	0,00 0,00	0	0,00 0,00	0,00 0,00	poškozeno:	0	referenční: 0
								nezjištěno:	11	0
	Σ:	1	0,24 0,00			672,26 0,00		Ze zapsaných ev. jednotek:		všechny: 0
								poškozeno [ks]:	0	0
804106010 - Archiválie uložené mimo archivy v evidenci SOKA Teplice	N:	0	0 0	0,00 0,00	11	41,87 0,00	100,00 0,00	Ze zapsaného fyzického stavu:		základní: 0
	Z:	0	0 0	0,00 0,00	0	0,00 0,00	0,00 0,00	nepoškozeno:	12	speciální: 0
	I:	0	0 0	0,00 0,00	0	0,00 0,00	0,00 0,00	poškozeno:	0	referenční: 0
								nezjištěno:	0	0
	Σ:	0	0 0			41,87 0,00		Ze zapsaných ev. jednotek:		všechny: 0
								poškozeno [ks]:	0	0
804202010 - Archiválie uložené mimo archivy v evidenci SOKA Jablonec nad Nisou	N:	0	0 0	0,00 0,00	14	3,43 0,00	100,00 0,00	Ze zapsaného fyzického stavu:		základní: 0
	Z:	0	0 0	0,00 0,00	0	0,00 0,00	0,00 0,00	nepoškozeno:	14	speciální: 0
	I:	0	0 0	0,00 0,00	0	0,00 0,00	0,00 0,00	poškozeno:	0	referenční: 0
								nezjištěno:	0	0
	Σ:	0	0 0			3,43 0,00		Ze zapsaných ev. jednotek:		všechny: 0
								poškozeno [ks]:	0	0
804203010 - Archiválie uložené mimo archivy v evidenci SOKA Liberec	N:	0	0 0	0,00 0,00	29	7,73 0,00	100,00 0,00	Ze zapsaného fyzického stavu:		základní: 0
	Z:	0	0 0	0,00 0,00	0	0,00 0,00	0,00 0,00	nepoškozeno:	2	speciální: 0
	I:	0	0 0	0,00 0,00	0	0,00 0,00	0,00 0,00	poškozeno:	0	referenční: 0
								nezjištěno:	27	0
	Σ:	0	0 0			7,73 0,00		Ze zapsaných ev. jednotek:		všechny: 0
								poškozeno [ks]:	0	

Archiv		Počty, metráž a zpracovanost archivních souborů						Fyzický stav archiválií		Archivní pomůcky
		Vykazované***			Celkem				počet	počet
		počet	metráž [bm] velikost [MB]	metráž [%] MB [%]	počet	metráž [bm] velikost [MB]	metráž [%] MB [%]			
1	2	3*	4**	5****	6*	7**	8****		9	10
Dílčí souhrn oblasti 4:	N:	6602	20456,52 145682,65	40,34 99,52	6709	21210,82 145682,65	41,21 99,52	Ze zapsaného fyzického stavu:		základní: 10455
	Z:	8093	30255,18 700,00	59,66 0,48	8093	30255,18 700,00	58,79 0,48	nepoškozeno:	12463	speciální: 20
	I:	7334	26457,69 0,00	52,17 0,00	7334	26457,69 0,00	51,41 0,00	poškozeno:	3765	referenční: 5
								nezjištěno:	331	
	Σ:	16457	50711,70 146382,65		16565	51466,00 146382,65		Ze zapsaných ev. jednotek:		všechny:
								poškozeno [ks]:	61846	10480
Souhrn	N:	6602	20456,52 145682,65	40,34 99,52	6709	21210,82 145682,65	41,21 99,52	Ze zapsaného fyzického stavu:		základní: 10455
	Z:	8093	30255,18 700,00	59,66 0,48	8093	30255,18 700,00	58,79 0,48	nepoškozeno:	12463	speciální: 20
	I:	7334	26457,69 0,00	52,17 0,00	7334	26457,69 0,00	51,41 0,00	poškozeno:	3765	referenční: 5
								nezjištěno:	331	
	Σ:	16457	50711,70 146382,65		16565	51466,00 146382,65		Ze zapsaných ev. jednotek:		všechny:
								poškozeno [ks]:	61846	10480

#### Legenda:

- \* N: [počet] ... archivní soubory s min. 95% nezpracované metráže  
 Z: [počet] ... archivní soubory s min. 95% zpracované metráže  
 I: [počet] ... archivní soubory s min. 95% inventarizované metráže  
 Σ: [počet] ... celkový počet archivních souborů (≠N:+Z:)
- \*\* N: [bm] ... nezpracovaná metráž archivních souborů  
 [MB] ... nezpracovaná velikost ev. jednotek v digitální podobě  
 Z: [bm] ... zpracovaná metráž  
 [MB] ... zpracovaná velikost ev. jednotek v digitální podobě  
 I: [bm] ... inventarizovaná metráž  
 [MB] ... inventarizovaná velikost ev. jednotek v digitální podobě  
 Σ: [bm] ... celková metráž (≠N:+Z:)  
 [MB] ... celková velikost ev. jednotek v digitální podobě

- \*\*\* Vykazované ... archivní soubory s evidenčním statusem 1, 2 nebo 3  
 \*\*\*\* metráž [%] ... relativní zastoupení vzhledem k celkové metráži  
 MB [%] ... relativní zastoupení vzhledem k celkové velikosti evidenčních jednotek v digitální podobě

#### Čísleník evidenčních statusů:

- 1 Archivní soubory v přímé péči instituce, uložené v instituci
- 2 Archivní soubory uložené na základě smlouvy mimo instituci
- 3 Archivní soubory uložené v instituci na základě smlouvy
- 4 Archivní soubory vydané vlastníkům a archivem evidované
- 5 Archivní soubory archivem pouze evidované

## KOMENTÁŘ

Od roku 2007 jsou všechny pomůcky zpracovávány elektronicky v programu ProArchiv a zároveň zveřejňovány na internetových stránkách archivu v oddílu Archivní VadeMeCum [www.soalitomerice.cz/vade/](http://www.soalitomerice.cz/vade/)

Do konce roku 2014 bylo takto zpracováno 794 pomůcek (roční přírůstek v roce 2014 činil 68 pomůcek). Dalších 1250, které vznikly dříve v různých elektronických podobách, je prezentováno v tomto systému ve formátu pdf.

Vzhledem k předpokládaným technickým změnám v aplikaci ProArchiv a v systému VadeMeCum týkajících se mimo jiné způsob zveřejňování pomůcek a digitalizátů, budou zpracované pomůcky zveřejněny v průběhu roku 2015.

V roce 2014 posoudilo OMKVAE a jednotliví oponenti z ostatních organizačních jednotek celkem 69 archivních pomůcek.

## 2. Archivních soubory podle evidenčních statusů, kopie archiválií (zdroj PEvA)

Archiv  1		Archivní soubory							
		Evidenční status: 1		Evidenční status: 2		Evidenční status: 3		Evidenční status: 4+5	
		počet	metráž [bm] velikost [MB]	počet	metráž [bm] velikost [MB]	počet	metráž [bm] velikost [MB]	počet	metráž [bm] velikost [MB]
	2	3*	4**	5*	6**	7*	8**	9*	10**
214000010 - Státní oblastní archiv v Litoměřicích	N:	656	5753,51 2162,65	11	88,14 0,00	7	478,39 0,00	1	29,25 0,00
	Z:	797	10570,32 700,00	0	0,00 0,00	10	256,67 0,00	0	0,00 0,00
	I:	671	9234,71 0,00	0	0,00 0,00	9	51,64 0,00	0	0,00 0,00
	Σ:	1593	16323,83 2862,65	16	88,14 0,00	18	735,06 0,00	1	29,25 0,00
224101010 - Státní okresní archiv Děčín	N:	761	1181,23 0,00	0	0 0	23	29,84 0,00	0	0 0
	Z:	793	1558,76 0,00	0	0 0	10	33,86 0,00	0	0 0
	I:	690	1147,48 0,00	0	0 0	10	33,86 0,00	0	0 0
	Σ:	1719	2739,99 0,00	0	0 0	56	63,70 0,00	0	0 0
224102010 - Státní okresní archiv Chomutov se sídlem v Kadani	N:	206	795,87 0,00	0	0 0	44	84,16 0,00	0	0 0
	Z:	528	2137,11 0,00	0	0 0	4	8,23 0,00	0	0 0
	I:	331	1594,76 0,00	0	0 0	3	6,77 0,00	0	0 0
	Σ:	973	2932,98 0,00	0	0 0	50	92,39 0,00	0	0 0

Archiv 1	2	Archivní soubory							
		Evidenční status: 1		Evidenční status: 2		Evidenční status: 3		Evidenční status: 4+5	
		počet 3*	metráž [bm] velikost [MB] 4**	počet 5*	metráž [bm] velikost [MB] 6**	počet 7*	metráž [bm] velikost [MB] 8**	počet 9*	metráž [bm] velikost [MB] 10**
224103010 - Státní okresní archiv Litoměřice se sídlem v Lovosicích	N:	686	959,84 4680,00	0	0 0	5	31,80 0,00	0	0 0
	Z:	634	3320,15 0,00	0	0 0	16	29,62 0,00	0	0 0
	I:	460	2931,90 0,00	0	0 0	16	29,62 0,00	0	0 0
	Σ:	1623	4279,99 4680,00	0	0 0	38	61,42 0,00	0	0 0
224104010 - Státní okresní archiv Louny	N:	193	329,96 0,00	0	0 0	3	0,55 0,00	0	0 0
	Z:	645	1765,24 0,00	0	0 0	45	32,89 0,00	0	0 0
	I:	644	1758,04 0,00	0	0 0	45	32,89 0,00	0	0 0
	Σ:	861	2095,20 0,00	0	0 0	48	33,44 0,00	0	0 0
224105010 - Státní okresní archiv Most	N:	101	662,49 7821,00	0	0 0	0	0,00 0,00	0	0 0
	Z:	640	762,87 0,00	0	0 0	22	24,27 0,00	0	0 0
	I:	638	721,32 0,00	0	0 0	22	24,27 0,00	0	0 0
	Σ:	751	1425,36 7821,00	0	0 0	22	24,27 0,00	0	0 0
224106010 - Státní okresní archiv Teplice	N:	186	775,44 0,00	0	0 0	0	3,58 0,00	0	0 0
	Z:	1007	1893,45 0,00	0	0 0	19	37,99 0,00	0	0 0
	I:	995	1734,82 0,00	0	0 0	19	37,99 0,00	0	0 0
	Σ:	1267	2668,89 0,00	0	0 0	25	41,57 0,00	0	0 0

Archiv 1	2	Archivní soubory							
		Evidenční status: 1		Evidenční status: 2		Evidenční status: 3		Evidenční status: 4+5	
		počet	metráž [bm] velikost [MB]	počet	metráž [bm] velikost [MB]	počet	metráž [bm] velikost [MB]	počet	metráž [bm] velikost [MB]
		3*	4**	5*	6**	7*	8**	9*	10**
224201010 - Státní okresní archiv Česká Lípa	N:	322	2090,27 2456,00	0	0 0	34	138,38 0,00	0	0 0
	Z:	1122	1556,76 0,00	0	0 0	16	36,15 0,00	0	0 0
	I:	1072	1427,61 0,00	0	0 0	3	19,42 0,00	0	0 0
	Σ:	1640	3647,03 2456,00	0	0 0	55	174,53 0,00	0	0 0
224202010 - Státní okresní archiv Jablonec nad Nisou	N:	459	997,41 0,00	0	0 0	5	16,04 0,00	0	0 0
	Z:	659	1326,76 0,00	0	0 0	2	15,93 0,00	0	0 0
	I:	621	1051,62 0,00	0	0 0	2	14,56 0,00	0	0 0
	Σ:	1325	2324,17 0,00	0	0 0	19	31,97 0,00	0	0 0
224203010 - Státní okresní archiv Liberec	N:	1392	3465,31 4700,00	0	0 0	33	70,70 0,00	0	0 0
	Z:	550	2556,02 0,00	0	0 0	1	7,70 0,00	0	0 0
	I:	548	2488,42 0,00	0	0 0	1	7,70 0,00	0	0 0
	Σ:	2084	6021,33 4700,00	0	0 0	38	78,40 0,00	0	0 0
224204010 - Státní okresní archiv Semily	N:	1436	2354,68 123863,00	0	0 0	38	148,69 0,00	0	0 0
	Z:	569	2268,23 0,00	0	0 0	4	56,20 0,00	0	0 0
	I:	530	2052,09 0,00	0	0 0	4	56,20 0,00	0	0 0
	Σ:	2191	4622,91 123863,00	0	0 0	44	204,89 0,00	0	0 0

Archiv 1	2	Archivní soubory							
		Evidenční status: 1		Evidenční status: 2		Evidenční status: 3		Evidenční status: 4+5	
		počet	metráž [bm] velikost [MB]	počet	metráž [bm] velikost [MB]	počet	metráž [bm] velikost [MB]	počet	metráž [bm] velikost [MB]
		3*	4**	5*	6**	7*	8**	9*	10**
804000010 - Archiválie uložené mimo archivy v evidenci SOA Litoměřice	N:	1	0,24 0,00	0	0 0	0	0 0	52	672,02 0,00
	Z:	0	0,00 0,00	0	0 0	0	0 0	0	0,00 0,00
	I:	0	0,00 0,00	0	0 0	0	0 0	0	0,00 0,00
	Σ:	1	0,24 0,00	0	0 0	0	0 0	52	672,02 0,00
804106010 - Archiválie uložené mimo archivy v evidenci SOKA Teplice	N:	0	0 0	0	0 0	0	0 0	11	41,87 0,00
	Z:	0	0 0	0	0 0	0	0 0	0	0,00 0,00
	I:	0	0 0	0	0 0	0	0 0	0	0,00 0,00
	Σ:	0	0 0	0	0 0	0	0 0	12	41,87 0,00
804202010 - Archiválie uložené mimo archivy v evidenci SOKA Jablonec nad Nisou	N:	0	0 0	0	0 0	0	0 0	14	3,43 0,00
	Z:	0	0 0	0	0 0	0	0 0	0	0,00 0,00
	I:	0	0 0	0	0 0	0	0 0	0	0,00 0,00
	Σ:	0	0 0	0	0 0	0	0 0	14	3,43 0,00
804203010 - Archiválie uložené mimo archivy v evidenci SOKA Liberec	N:	0	0 0	0	0 0	0	0 0	29	7,73 0,00
	Z:	0	0 0	0	0 0	0	0 0	0	0,00 0,00
	I:	0	0 0	0	0 0	0	0 0	0	0,00 0,00
	Σ:	0	0 0	0	0 0	0	0 0	29	7,73 0,00



Archiv 1	2	Archivní soubory							
		Evidenční status: 1		Evidenční status: 2		Evidenční status: 3		Evidenční status: 4+5	
		počet	metráž [bm] velikost [MB]	počet	metráž [bm] velikost [MB]	počet	metráž [bm] velikost [MB]	počet	metráž [bm] velikost [MB]
		3*	4**	5*	6**	7*	8**	9*	10**
<i>Dílčí souhrn oblasti 4:</i>	N:	6399	19366,25 145682,65	11	88,14 0,00	192	1002,13 0,00	107	754,30 0,00
	Z:	7944	29715,67 700,00	0	0,00 0,00	149	539,51 0,00	0	0,00 0,00
	I:	7200	26142,77 0,00	0	0,00 0,00	134	314,92 0,00	0	0,00 0,00
	Σ:	16028	49081,92 146382,65	16	88,14 0,00	413	1541,64 0,00	108	754,30 0,00
<i>Souhrn</i>	N:	6399	19366,25 145682,65	11	88,14 0,00	192	1002,13 0,00	107	754,30 0,00
	Z:	7944	29715,67 700,00	0	0,00 0,00	149	539,51 0,00	0	0,00 0,00
	I:	7200	26142,77 0,00	0	0,00 0,00	134	314,92 0,00	0	0,00 0,00
	Σ:	16028	49081,92 146382,65	16	88,14 0,00	413	1541,64 0,00	108	754,30 0,00

**Legenda:**

- \* N: [počet] ... archivní soubory s min. 95% nezpracované metráže  
 Z: [počet] ... archivní soubory s min. 95% zpracované metráže  
 I: [počet] ... archivní soubory s min. 95% inventarizované metráže  
 Σ: [počet] ... celkový počet archivních souborů (=N:+Z:)  
 \*\* N: [bm] ... nezpracovaná metráž archivních souborů  
       [MB] ... nezpracovaná velikost ev. jednotek v digitální podobě  
 Z: [bm] ... zpracovaná metráž  
       [MB] ... zpracovaná velikost ev. jednotek v digitální podobě  
 I: [bm] ... inventarizovaná metráž  
       [MB] ... inventarizovaná velikost ev. jednotek v digitální podobě  
 Σ: [bm] ... celková metráž (=N:+Z:)  
       [MB] ... celková velikost ev. jednotek v digitální podobě

**Číselník evidenčních statusů:**

- 1 Archivní soubory v přímé péči instituce, uložené v instituci
- 2 Archivní soubory uložené na základě smlouvy mimo instituci
- 3 Archivní soubory uložené v instituci na základě smlouvy
- 4 Archivní soubory vydané vlastníkům a archivem evidované
- 5 Archivní soubory archivem pouze evidované

### III. VÝBĚR, ZPRACOVÁNÍ A VYUŽÍVÁNÍ ARCHIVÁLIÍ

#### 1. Výběr archiválií a delimitace archiválií, celkové vnější změny (zdroj PEvA)

Archiv		Přírůstky				Úbytky		Celkem vnější změny	
		Výběr		Delimitace		metráž [bm] velikost [MB]	ev.j. [ks] poškozených	metráž [bm] velikost [MB]	ev.j. [ks] poškozených
		metráž [bm] velikost [MB]	ev.j. [ks] poškozených	metráž [bm] velikost [MB]	ev.j. [ks] poškozených				
1	2	3*	4**	5*	6**	7*	8**	9*	10**
214000010 - Státní oblastní archiv v Litoměřicích	N:	28,82 6,65	763	52,36 0,00	472	29,47 0,00	298	51,71 6,65	937
	Z:	0,22 0,00	2	0,00 0,00	0	0,00 0,00	0	0,22 0,00	2
	I:	0,22 0,00	2	0,00 0,00	0	0,00 0,00	0	0,22 0,00	2
	Σ:	29,04 6,65	765 0	52,36 0,00	472 0	29,47 0,00	298 0	51,93 6,65	939 0
224101010 - Státní okresní archiv Děčín	N:	76,36 0,00	780	75,25 0,00	12562	0 0	0	151,61 0,00	13342
	Z:	0,00 0,00	0	0,00 0,00	0	0 0	0	0,00 0,00	0
	I:	0,00 0,00	0	0,00 0,00	0	0 0	0	0,00 0,00	0
	Σ:	76,36 0,00	780 0	75,25 0,00	12562 0	0 0	0 0	151,61 0,00	13342 0
224102010 - Státní okresní archiv Chomutov se sídlem v Kadani	N:	23,32 0,00	352	0,18 0,00	6	0,10 0,00	4	23,40 0,00	354
	Z:	0,00 0,00	0	0,00 0,00	0	0,00 0,00	0	0,00 0,00	0
	I:	0,00 0,00	0	0,00 0,00	0	0,00 0,00	0	0,00 0,00	0
	Σ:	23,32 0,00	352 1	0,18 0,00	6 0	0,10 0,00	4 2	23,40 0,00	354 -1

Archiv		Přírůstky				Úbytky		Celkem vnější změny	
		Výběr		Delimitace		metráž [bm] velikost [MB]	ev.j. [ks] poškozených	metráž [bm] velikost [MB]	ev.j. [ks] poškozených
		metráž [bm] velikost [MB]	ev.j. [ks] poškozených	metráž [bm] velikost [MB]	ev.j. [ks] poškozených				
1	2	3*	4**	5*	6**	7*	8**	9*	10**
224104010 - Státní okresní archiv Louny	N:	2,61 0,00	137	0 0	0	0 0	0	2,61 0,00	137
	Z:	0,00 0,00	0	0 0	0	0 0	0	0,00 0,00	0
	I:	0,00 0,00	0	0 0	0	0 0	0	0,00 0,00	0
	Σ:	2,61 0,00	137 0	0 0	0 0	0 0	0 0	2,61 0,00	137 0
224105010 - Státní okresní archiv Most	N:	27,24 5276,00	4151	20,01 0,00	3535	0 0	0	47,25 5276,00	7686
	Z:	0,00 0,00	0	0,00 0,00	0	0 0	0	0,00 0,00	0
	I:	0,00 0,00	0	0,00 0,00	0	0 0	0	0,00 0,00	0
	Σ:	27,24 5276,00	4151 0	20,01 0,00	3535 0	0 0	0 0	47,25 5276,00	7686 0
224106010 - Státní okresní archiv Teplice	N:	21,58 0,00	339	5,06 0,00	255	0 0	0	26,64 0,00	594
	Z:	0,00 0,00	0	0,00 0,00	0	0 0	0	0,00 0,00	0
	I:	0,00 0,00	0	0,00 0,00	0	0 0	0	0,00 0,00	0
	Σ:	21,58 0,00	339 0	5,06 0,00	255 0	0 0	0 0	26,64 0,00	594 0
224201010 - Státní okresní archiv Česká Lípa	N:	101,08 0,00	991	40,57 0,00	354	40,88 0,00	325	100,77 0,00	1020
	Z:	0,01 0,00	1	0,00 0,00	0	0,00 0,00	0	0,01 0,00	1
	I:	0,01 0,00	1	0,00 0,00	0	0,00 0,00	0	0,01 0,00	1
	Σ:	101,09 0,00	992 0	40,57 0,00	354 0	40,88 0,00	325 0	100,78 0,00	1021 0

Archiv		Přirůstky				Úbytky		Celkem vnější změny	
		Výběr		Delimitace		metráž [bm] velikost [MB]	ev.j. [ks] poškozených	metráž [bm] velikost [MB]	ev.j. [ks] poškozených
		metráž [bm] velikost [MB]	ev.j. [ks] poškozených	metráž [bm] velikost [MB]	ev.j. [ks] poškozených				
1	2	3*	4**	5*	6**	7*	8**	9*	10**
224202010 - Státní okresní archiv Jablonec nad Nisou	N:	35,23 0,00	730	22,39 0,00	2756	0 0	0	57,62 0,00	3486
	Z:	0,00 0,00	0	0,00 0,00	0	0 0	0	0,00 0,00	0
	I:	0,00 0,00	0	0,00 0,00	0	0 0	0	0,00 0,00	0
	Σ:	35,23 0,00	730 1	22,39 0,00	2756 0	0 0	0 0	57,62 0,00	3486 1
224203010 - Státní okresní archiv Liberec	N:	57,15 0,00	748	37,00 0,00	4815	9,65 0,00	100	84,50 0,00	5463
	Z:	0,06 0,00	1	0,00 0,00	0	0,00 0,00	0	0,06 0,00	1
	I:	0,06 0,00	1	0,00 0,00	0	0,00 0,00	0	0,06 0,00	1
	Σ:	57,21 0,00	749 1	37,00 0,00	4815 0	9,65 0,00	100 0	84,56 0,00	5464 1
224204010 - Státní okresní archiv Semily	N:	50,30 0,00	1563	0 0	0	0 0	0	50,30 0,00	1563
	Z:	0,00 0,00	0	0 0	0	0 0	0	0,00 0,00	0
	I:	0,00 0,00	0	0 0	0	0 0	0	0,00 0,00	0
	Σ:	50,30 0,00	1563 17	0 0	0 0	0 0	0 0	50,30 0,00	1563 17
Dílčí souhrn oblastí 4:	N:	423,69 5282,65	10554	252,82 0,00	24755	80,10 0,00	727	596,41 5282,65	34582
	Z:	0,29 0,00	4	0,00 0,00	0	0,00 0,00	0	0,29 0,00	4
	I:	0,29 0,00	4	0,00 0,00	0	0,00 0,00	0	0,29 0,00	4
	Σ:	423,98 5282,65	10558 20	252,82 0,00	24755 0	80,10 0,00	727 2	596,70 5282,65	34586 18

Archiv		Přírůstky				Úbytky		Celkem vnější změny	
		Výběr		Delimitace					
		metráž [bm]	ev.j. [ks]	metráž [bm]	ev.j. [ks]	metráž [bm]	ev.j. [ks]	metráž [bm]	ev.j. [ks]
		velikost [MB]	poškozených	velikost [MB]	poškozených	velikost [MB]	poškozených	velikost [MB]	poškozených
1	2	3*	4**	5*	6**	7*	8**	9*	10**
<b>Souhrn</b>	N:	423,69 5282,65	10554	252,82 0,00	24755	80,10 0,00	727	596,41 5282,65	34582
	Z:	0,29 0,00	4	0,00 0,00	0	0,00 0,00	0	0,29 0,00	4
	I:	0,29 0,00	4	0,00 0,00	0	0,00 0,00	0	0,29 0,00	4
	Σ:	423,98 5282,65	10558	252,82 0,00	24755	80,10 0,00	727	596,70 5282,65	34586
			20		0		2		18

**Legenda:**

\* N: [bm] ... nezpracovaná metráž změn  
 [MB] ... nezpracovaná velikost ev. jednotek v digitální podobě  
 Z: [bm] ... zpracovaná metráž změn  
 [MB] ... zpracovaná velikost ev. jednotek v digitální podobě  
 I: [bm] ... inventarizovaná metráž změn  
 [MB] ... inventarizovaná velikost ev. jednotek v digitální podobě  
 Σ: [bm] ... celková metráž (=N:+Z:)  
 [MB] ... celková velikost ev. jednotek v digitální podobě

\*\* N: [ks] ... počet nezpracovaných hlavních evidenčních jednotek  
 Z: [ks] ... počet zpracovaných hlavních evidenčních jednotek  
 I: [ks] ... počet inventarizovaných hlavních evidenčních jednotek  
 Σ: [ks] ... celkový počet hlavních evidenčních jednotek (=N:+Z:)  
 [ks] ... počet poškozených hlavních evidenčních jednotek

## 2. Počet protokolů o výběru archiválií

Pracoviště	Výběr archiválií ve skartačním řízení (počet protokolů) u původců podle		Výběr archiválií mimo skartační řízení (počet protokolů)	Počet správních řízení podle § 10 odst. 3
	§3 odst. 1	§3 odst. 2		
OMKVAE	58	321	107	
SOKA Česká Lípa	145		6	
SOKA Děčín	38	10	6	
SOKA Chomutov	76	18	8	
SOKA Jablonec n. N.	21	0	16	
SOKA Liberec	40	86	2	
SOKA Litoměřice	44	5	24	
SOKA Louny	34	12	2	
SOKA Most	60	19	1	
SOKA Semily	48	36	1	
SOKA Teplice	48	21	3	
<b>Celkem</b>	<b>612</b>	<b>528</b>	<b>176</b>	

### KOMENTÁŘ

V rámci předarchivní péče bylo v roce 2014 vydáno celkem 1140 protokolů o výběru archiválií ve skartačním řízení a proběhlo 176 výběrů mimo skartační řízení.

V roce 2014 se uskutečnily dva nákupy archiválií. SOKA Liberec zakoupil z 1. podzemního antikvariátu v Praze knihu tovaryšů Cechu mlynářů Chrastava z let 1686–1869 (0,06 bm). Tato archiválie doplnila již evidovaný archivní soubor. SOKA Litoměřice získal koupí od Karla Škvora 119 kusů fotografií jednotlivých vesměs památkových objektů z litoměřického okresu z let 1965-1990.

Archivní fond se také rozrostl díky několika darům. SOKA Česká Lípa získal takto 7 přírůstků darem: kronika BSP mechanizačního družstva Jezvé od Petra Fletchera ze Stružnice byla zařazena do fondu Sbírka k historii Jednotných zemědělských družstev Česká Lípa, Sklářské muzeum Nový Bor předalo archivu fascikl archiválií, které byly zaevidovány do fondu AO Arnultovice.

Řadu darů obdržel v roce 2014 SOKA Liberec. Byla to kronika a další písemnosti 2. turistického oddílu mládeže Liberec z let 1971–1985 (0,12 bm) předána libereckým skautským vedoucím Janem Marešem. Od pana Jiřího Brunclíka ze švýcarského

Binningenu získal pozůstalost představitele české menšiny v Rochlicích Jindřicha Brunclíka z let 1912–1939 (0,01 bm). Dr. Jiří Janáček věnoval písemnosti Junáka – středisko Liberec z let 1969–2005 (0,24 bm). Archivní soubor tvoří fotografie, plakáty a koncepty k historii skautingu na Liberecku. Z Městského muzea Frýdlant se podařilo získat 11 kronik či pamětních knih, tři fotoalba a dvě knihy návštěv úřadů, spolků a škol spjatých s městem Frýdlant. Tyto významné archiválie byly začleněny celkem do 14 archivních souborů.

### **3. Počet zkontrolovaných protokolů podle § 52 písm. i) a podle § 79 písm. f)**

Název archivu	Počet protokolů podle § 52 písm. i)	Počet protokolů podle § 79 odst. 2 písm. f)
Archiv města Ústí nad Labem	0	0

## 4. Zpracování archiválií

### a) Pořádání

#### - souhrn

Pracoviště	Uspořádáno bm za rok	Inventarizováno bm za rok		Zkatalogizováno evidenčních jednotek	Počet katalogizačních záznamů	Rejstříkováno evidenčních jednotek
		Průběžně	Definitivně			
OSFaS	111,32	57,86	42,67	8051	6120	418
pobočka Děčín	0	0	0	0	197	0
SOKA Česká Lípa	21,71	3,38	0,15	222	309	0
SOKA Děčín	106,73	83,18	20,58	0	0	0
SOKA Chomutov	9,03	0	0	18	65	0
SOKA Jablonec n. N.	5,68	0	2,59	0	0	0
SOKA Liberec	114,15	0	16,85	0	0	454
SOKA Litoměřice	37,1	17	20,1	5	163	0
SOKA Louny	6,6	0	6,6	23	500	0
SOKA Most	34,45	34,45	0	0	0	0
SOKA Semily	108,18	37,76	13,32	0	0	0
SOKA Teplice	11	0	0	0	0	0
Celkem	565,95	233,63	122,86	8319	7354	872

### KOMENTÁŘ

V prvním pololetí 2014 pokračovaly práce na dokončení generální inventury na pracovištích OSFaS, pobočky v Děčíně a SOKA Děčín. Tyto práce byly v termínu dokončeny.

Jedním z hlavních úkolů archivu je už několik let digitalizace archiválií a jejich zpřístupnění dálkovým přístupem. Archiv zahájil zpracování nové metodiky digitalizace a zveřejňování archiválií, kterou se bude celý proces řídit. Zároveň byly v průběhu roku aplikovány nové elektronické vyhledávací nástroje pro zveřejňování digitalizátů. Z tohoto důvodu byl kladen velký důraz na katalogizaci materiálu, který již byl digitalizován nebo se na tento proces připravuje.

Během celého roku se jednotlivá pracoviště OSFaS věnovala značnou měrou činnostem souvisejícím s dlouhodobě probíhající digitalizací archiválií.

Na pracovišti Kamýcká byla zahájena další etapa spolupráce se společností The Genealogical Society of Utah (Familysearch) digitalizací pozemkových knih. Vlastní



digitalizaci předcházela kontrola záznamů pozemkových knih v databázi se skutečným stavem, tj. kontrola původních titulů, rozsahu stran či foliace, lokalit, přepis lokalit do rejstříku obcí (1 500 ev. j.), označení knih ze Sbírky pozemkových knih průběžnými pořadovými čísly (1115 ev. j.).

Příprava na digitalizaci proběhla rovněž na pracovišti OSFaS – Krajská, a to formou revize fyzického stavu a zpracováním podkladů k připravovanému popisu pozemkových knih v databázi (kontrola názvu, rozměrů, rozsahu stran a identifikace lokalit).

Na pracovišti Krajská bylo dokončeno zveřejnění všech matrik, které jsou součástí Sbírky matrik severočeského kraje, včetně přírůstků z roku 2012

Byly připravovány ke zveřejnění digitalizáty sčítacích operátů soudních okresů Chabařovice a Ústí nad Labem – proběhla kontrola dodaných dat, zápis záznamů do databáze Sčítací operáty a připojení digitalizátů k těmto záznamům.

V pobočce Děčín byly zahájeny práce na dlouhodobém úkolu digitalizace pozemkových knih, soupisů poddaných a urbářů. Řešily se především metodické a softwarové problémy. Až koncem roku byly zahájeny plnění databáze a fyzická příprava archiválií pro digitalizaci.

**- podle organizačních jednotek**

Organizační jednotka	Název archivního souboru	Uspořádáno bm za rok	Inventarizováno bm za rok		Zkatalogizováno evidenčních jednotek	Počet katalogizačních záznamů	Zrejstřikováno evidenčních jednotek
			Průběžně	Definitivně			
OSFaS - Krajská	25 Okresní úřad Ústí nad Labem						219
OSFaS - Krajská	651 Zemský svaz cizineckého ruchu	2,31	2,31		5058		
OSFaS - Krajská	635 NSDAP - Župní vedení Liberec	5,88	5,88				
OSFaS - Krajská	733 Krajský soud Ústí nad Labem - dodatek	7,44	7,44				
OSFaS - Krajská	753 Cisterciáci Osek (Dodatky)	6,07	6,07				
OSFaS - Krajská	863 Sbirka map, plánů a atlasů (Dodatky)	0,02	0,02				
OSFaS - Krajská	872 Biskupská konzistoř Litoměřice	3,80	0,00		0	0	
OSFaS - Krajská	877 Biskupské sbírky Litoměřice (Valdštejnská sbírka)	9,54	9,54		2613	3351	199
OSFaS - Krajská	1324 Sbirka barevných diapositivů - SETUZA Ústí nad Labem	0,00	0,00				
OSFaS - Krajská	1326 Sbirka propagačního materiálu - SETUZA Ústí nad Labem	2,00	2,00				
OSFaS - Krajská	1331 Sbirka soudobé dokumentace - SETUZA Ústí nad Labem	2,00	2,00				
OSFaS - Krajská	1489 Česká školní inspekce, Ústí nad Labem	0,60	0,60		5	32	
OSFaS - Krajská	1516 Sbirka pozemkových knih II - dodatek	21,47		21,47			
OSFaS - Kamýcká	150 Velkostatek Hrubá Skála				1	1	
OSFaS - Kamýcká	153 Velkostatek Mimoň - Stráž				1	1	
OSFaS - Kamýcká	159 Velkostatek Libochovice				2	2	
OSFaS - Kamýcká	158 Velkostatek Budyně nad Ohří				14	14	
OSFaS - Kamýcká	160 Velkostatek Nepomyšl	22,00	22,00		2	2	
OSFaS - Kamýcká	161 Velkostatek Vlachovo Březí				15	15	
OSFaS - Kamýcká	165 Velkostatek Mělník				14	14	
OSFaS - Kamýcká	192 Velkostatek Drahenice				1	1	
OSFaS - Kamýcká	164 Velkostatek Drhovle - Čížová - Sedlice				3	3	
OSFaS - Kamýcká	194 Velkostatek Dolní Beřkovice				1	1	
OSFaS - Kamýcká	195 Velkostatek Poláky				9	9	
OSFaS - Kamýcká	196 Velkostatek Vintířov				10	10	

Organizační jednotka	Název archivního souboru	Uspořádáno bm za rok	Inventarizováno bm za rok		Zkatalogizováno evidenčních jednotek	Počet katalogizačních záznamů	Zrejstřikováno evidenčních jednotek
			Průběžně	Definitivně			
OSFaS - Kamýcká	200 Velkostatek Červený Hrádek	5,00			3	3	
OSFaS - Kamýcká	211 Velkostatek Liběšice				6	6	
OSFaS - Kamýcká	220 Velkostatek Pruněrov - Ahníkov				1	1	
OSFaS - Kamýcká	221 Velkostatek Přisečnice				244	244	
OSFaS - Kamýcká	238 Jednotný svaz českých zemědělců - krajský inspektorát Ústí nad Labem			0,36			
OSFaS - Kamýcká	871 Velkostatek Starý Týn				2	2	
OSFaS - Kamýcká	874 Velkostatek Stvolínky				8	8	
OSFaS - Kamýcká	875 Velkostatek Křešice - Třeboutice				1	1	
OSFaS - Most	439 Ignaz Ginzkey, výroba koberců a přikrývek, v.o.s., Vratislavice nad Nisou	12,14		14,30			
OSFaS - Most	938 Sbirka map a plánů (Mo)	2,90		2,90			
OSFaS - Most	939 Mostecká společnost pro dobývání uhlí a.s., Most (dodatky)	1,95		1,60			
OSFaS - Most	993 Severočeské hnědouhelné doly, koncern GR Most				37	2166	
OSFaS - Most	995 Sbirka soudobé dokumentace SHD Most					233	
OSFaS - Most	1314 Lovosická akciová společnost na výrobu rostlinných olejů, Lovosice	3,50					
OSFaS - Most	1367 České hedvábní, n.p., Lovosice	2,70		2,04			
pobočka Děčín	11 Velkostatek Bynovec					47	
pobočka Děčín	12 Velkostatek Teplice					5	
pobočka Děčín	33 Velkostatek Krásné Březno					23	
pobočka Děčín	48 Velkostatek Benešov					99	
pobočka Děčín	54 Velkostatek Peruc					23	
SOKa Česká Lípa	1448 Okresní národní výbor Česká Lípa	15,88			20	107	
SOKa Česká Lípa	1131 Okresní úřad I. Česká Lípa (obyvatelské kartotéky)	3,20	3,20	0,00			
SOKa Česká Lípa	726 Základní škola U Lesa, Nový Bor	2,30					
SOKa Česká Lípa	1092 Sbirka fotografií a pohlednic	0,18	0,18	0,00	202	202	
SOKa Česká Lípa	1302 Archiv obce Domašice	0,01		0,01			

Organizační jednotka	Název archivního souboru	Uspořádáno bm za rok	Inventarizováno bm za rok		Zkatalogizováno evidenčních jednotek	Počet katalogizačních záznamů	Zrejstřikováno evidenčních jednotek
			Průběžně	Definitivně			
SOKA Česká Lípa	1594 Archiv obce Heřmanice u Žandova	0,11		0,11			
SOKA Česká Lípa	5 Archiv obce Bohatice	0,03		0,03			
SOKA Děčín	962 Okresní úřad Děčín	83,18	83,18				
SOKA Děčín	1332 Úřední soud Lipová	5,54		4,15			
SOKA Děčín	981 Úřední soud Benešov nad Ploučnicí	15,51		13,95			
SOKA Děčín	1315 KSČ Městský výbor Děčín	2,50		2,48			
SOKA Chomutov	560 Okresní soud Chomutov II.	0,87					
SOKA Chomutov	452 Městský národní výbor Kadaň	8,16					
SOKA Chomutov	452 Městský národní výbor Kadaň				18	65	
SOKA Jablonec n. N.	1018 Okresní soud Jablonec nad Nisou	2,88			0	0	
SOKA Jablonec n. N.	0988 Farní úřad Janov nad Nisou	2,80		2,59	0	0	
SOKA Liberec	557 Společenstvo soukeníků Liberec	0,90		11,00			214
SOKA Liberec	2160 Cech soukeníků Liberec	3,00		3,00			105
SOKA Liberec	155 Městský národní výbor Frýdlant	35,00					
SOKA Liberec	279 Okresní soud Český Dub	12,50					
SOKA Liberec	204 Místní národní výbor Kobyly	1,70		1,61			82
SOKA Liberec	237 Místní národní výbor Rynoltice	5,00					
SOKA Liberec	158 Městský národní výbor Hrádek nad Nisou	35,00					
SOKA Liberec	238 Místní národní výbor Soběslavice	0,20		0,70			53
SOKA Liberec	122 Archiv obce Soběslavice	1,40					
SOKA Liberec	23 Archiv města Hrádek nad Nisou - dodatky (evidence obyvatel)	8,10					
SOKA Liberec	25 Archiv města Liberec - XV Stavební záležitosti	10,70					
SOKA Liberec	1330 Otto Erdmann, JUDr.	0,65		0,54			
SOKA Litoměřice	1394 Děkaný úřad Litoměřice	14,00	14,00				
SOKA Litoměřice	10 Český statistický úřad - okresní oddělení, Litoměřice	3,00	3,00				
SOKA Litoměřice	383 Městský (Místní) národní výbor Litoměřice	20,10		20,10			
SOKA Litoměřice	452 Archiv města Litoměřice				5	163	
SOKA Louny	119 Měšťanská škola chlapecká Louny	1,12	1,12	1,12			

Organizační jednotka	Název archivního souboru	Uspořádáno bm za rok	Inventarizováno bm za rok		Zkatalogizováno evidenčních jednotek	Počet katalogizačních záznamů	Zrejstřikováno evidenčních jednotek
			Průběžně	Definitivně			
SOKA Louny	120 Obecná škola chlapecká Louny	0,12	0,12	0,12			
SOKA Louny	122 Obecná a měšťanská škola chlapecká Louny	0,69	0,69	0,69			
SOKA Louny	123 Měšťanská škola dívčí Louny	0,28	0,28	0,28			
SOKA Louny	124 První obecná škola chlapecká Louny	0,82	0,82	0,82			
SOKA Louny	957 Občanská komise Louny	0,12	0,12	0,12			
SOKA Louny	958 KAN Louny	0,12	0,12	0,12			
SOKA Louny	275 Gymnázium Podbořany (české)	0,96	0,96	0,96			
SOKA Louny	940 Farní úřad Kryry	0,2	0,2	0,2			
SOKA Louny	943 Farní úřad Pšov	0,12	0,12	0,12			
SOKA Louny	905 Sbor dobrovolných hasičů Dobroměřice	0,03	0,03	0,03			
SOKA Louny	113 JZD Cítoliby	0,09	0,09	0,09			
SOKA Louny	112 JZD Slavětín	0,1	0,1	0,1			
SOKA Louny	878 TJ Lokomotiva Žatec - oddíl cyklistiky	0,08	0,08	0,08			
SOKA Louny	929 Místní školní rada Líšňany	0,03	0,03	0,03			
SOKA Louny	755 Oseva - semenářský statek Louny s.p.	0,24	0,24	0,24			
SOKA Louny	896 Sokol Libčeves	0,04	0,04	0,04			
SOKA Louny	692 Státní statek Libořice	0,24	0,24	0,24			
SOKA Louny	756 Státní statek Postoloprty	0,36	0,36	0,36			
SOKA Louny	953 Státní statek Žatec	0,36	0,36	0,36			
SOKA Louny	921 Zemědělské učiliště Cítoliby	0,48	0,48	0,48			
SOKA Louny	365 Okresní národní výbor Podbořany				15	330	
SOKA Louny	306 Okresní úřad Žatec				8	170	
SOKA Most	207 Okresní národní výbor Most - odbory kultury, zdravotnictví, sociální péče, výstavby (pořádání a vnitřní skartace)	34,45	34,45				
SOKA Semily	2303 - TJ Jiskra Benešov u Semil			1,90			
SOKA Semily	1747 - Národní škola Stromkovice	0,56		0,57			
SOKA Semily	341 - MNV Chuchelna	5,63		4,08			

Organizační jednotka	Název archivního souboru	Uspořádáno bm za rok	Inventarizováno bm za rok		Zkatalogizováno evidenčních jednotek	Počet katalogizačních záznamů	Zrejstřikováno evidenčních jednotek
			Průběžně	Definitivně			
SOKA Semily	357 - MNV Lhota	1,44		1,42			
SOKA Semily	375 - MNV Peřimov	3,21	2,01				
SOKA Semily	356 - MNV Levínská Olešnice	0,00		0,87			
SOKA Semily	415 - MNV Žďár u Staré Paky	0,00		0,67			
SOKA Semily	355 - MNV Lestkov	0,35		0,35			
SOKA Semily	410 - MNV Volavec	0,15		0,15			
SOKA Semily	381 - MNV Radostná p. Koz.	3,31		3,31			
SOKA Semily	422 - Okresní soud Lomnice nad Popelkou	80,00	22,22				
SOKA Semily	88 - Archiv města Turnov	13,53	13,53				
SOKA Teplice	121 Archiv města Teplice (kartotéka obyvatel)	11,00	0,00	0,00	0	0	0

## b) Reinventarizace

Organizační jednotka	Název archivního souboru	Časový rozsah	Původní rozsah v bm	Rozsah v bm po reinventarizaci
OSFaS - Krajská	636 NSDAP - Župní vedení Liberec <sup>1</sup>	1938 -1945	22,53	
OSFaS - Krajská	729 Mimořádný lidový soud Litoměřice <sup>2</sup>	1945-1948	22,38	
OSFaS - Krajská	758 Jezuité Bohosudov	1571-1950	9,00	9,70
SOka Česká Lípa	552 Základní devítiletá škola Dolní Prysk	(1931) 1945-1979	0,36	0,36
SOka Česká Lípa	850 Obecná škola (německá) Velký Grunov	1854-1945	0,11	0,11
SOka Česká Lípa	853 Obecná škola (německá) Volfartice	1929-1945	0,13	0,13
SOka Česká Lípa	877 Obecná škola (německá) Žďár	1931-1939	0,01	0,01
SOka Česká Lípa	732 Obecná škola (německá) Nový Oldřichov	1909-1944	0,11	0,11
SOka Česká Lípa	748 Obecná škola (německá) Panská Ves	1879-1945	0,11	0,11
SOka Česká Lípa	18 Archiv města Doksy - sčítací operáty	1857, 1880	0,83	0,83
SOka Česká Lípa	1133 Okresní úřad Dubá - sčítací operáty	1910	2,39	2,39
SOka Česká Lípa	1135 Okresní úřad Jablonné v Podještědí - sčítací operáty	1880, 1890,1900, 1910	8,98	8,28
SOka Liberec	65 Archiv obce Chotyně	1723–1945	1,5	1,50
SOka Liberec	173 Místní národní výbor Boleslav	[1925]1945–1960	0,24	0,24
SOka Liberec	140 Archiv obce Vlčetín	[1780]–1945 (1947)	0,4	0,40
SOka Liberec	191 Obvodní rada Starý Harcov	1945-1957	2,9	1,45
SOka Liberec	31 Archiv obce Bílá	1842–1945(1947)	0,56	0,30
SOka Louny	288 Archiv městečka Blšany	1769-1945	4,86	2,32
SOka Louny	348 Archiv obce Vojnice	1860 - 1945 (1954)	0,6	0,60
SOka Louny	362 Archiv obce Vojničky	1843 - 1945 (1953)	0,24	0,24
SOka Louny	431 Archiv městečka Peruc	1830 - 1945 (1951)	6,88	2,30
SOka Louny	99 Dapciová Božena	1881 - 1994	0,64	0,64
SOka Most	239 Sběrka fotografií a grafik okresu Most <sup>3</sup>	1850-2013	37,80	
SOka Semily	422 Okresní soud Lomnice nad Popelkou <sup>4</sup>	1850-1949	119,52	
SOka Teplice	893 Místní správní komise Habartice	1945-1949	0,24	0,24
SOka Teplice	303 Místní národní výbor Hudcov	1945-1980	4,08	1,80
SOka Teplice	398 Archiv obce Modlany <sup>5</sup>	1851-1944	2,05	
SOka Teplice	751 Okresní národní výbor Bílina <sup>6</sup>	(1937) 1945-1960	40,08	
<b>Celkem</b>			<b>165,97</b>	<b>34,06</b>

<sup>1</sup> V roce 2014 zpracováno 7,44 bm, rozsah po inventarizaci nevyčíslen.

<sup>2</sup> V roce 2014 zpracován 1,1 bm, rozsah po inventarizaci nevyčíslen.

<sup>3</sup> V roce 2014 zpracováno 2,05 bm, rozsah po inventarizaci nevyčíslen.

<sup>4</sup> Dosud není dokončen, postup vykázán v předchozí tabulce, rozsah po inventarizaci nevyčíslen.

<sup>5</sup> Rozsah po inventarizaci nevyčíslen.

<sup>6</sup> Rozsah po inventarizaci nevyčíslen.

## **KOMENTÁŘ**

Rovněž reinventarizace byla zčásti podřízena digitalizaci případně přípravy na ni. Týkalo se to zejména fondů obsahujících sčítací operáty, případně evidence obyvatel.



## Využívání archiválií

Pracoviště	Počet badatelů celkem	Z toho cizinců	Počet badatelských návštěv	Počet správních řízení podle § 38 odst. 2
OVO NAD	240	57	440	0
OSFaS - Most	74	1	186	0
Pobočka Děčín	145	23	392	0
SOkA Česká Lípa	136	6	330	0
SOkA Děčín	113	15	221	0
SOkA Chomutov	99	7	190	0
SOkA Jablonec n. N.	139	4	345	0
SOkA Liberec	266	14	643	0
SOkA Litoměřice	168	8	377	0
SOkA Louny	72	0	156	0
SOkA Most	149	12	318	0
SOkA Semily	179	1	324	0
SOkA Teplice	148	12	524	0
Celkem	1928	160	4446	0

Organizační jednotka	Počet zapůjčených evidenčních jednotek	Počet vypůjčených evidenčních jednotek	Počet rešerší pro úřední potřebu	Počet rešerší pro soukromé účely
OVO NAD	0	14	354	138
OSFaS - Krajská			345	8
OSFaS - Kamýcká			1	8
OSFaS - Most	14	0	7	2
Pobočka Děčín	0	0	10	32
SOkA Česká Lípa	0	47	14	10
SOkA Děčín	589	0	77	6
SOkA Chomutov	561	0	74	129
SOkA Jablonec n. N.	24	2	74	25
SOkA Liberec	20	3	113	121
SOkA Litoměřice	17	0	211	112
SOkA Louny	210	0	124	15
SOkA Most	391	17	43	22
SOkA Semily	321	7	21	0
SOkA Teplice	19	3	87	52
Celkem	2166	93	1555	680

## 6. Kontrolní a metodická činnost na úseku spisové služby

Během roku Archiv provedl celkem 62 státní kontroly:

Organizační jednotka	Kontrolovaný subjekt	Sídlo	Datum provedení
OMKVAE	Univerzita Jana Evangelisty Purkyně Ústí nad Labem	Ústí nad Labem	26.11.- 5.12.
OMKVAE	Technická univerzita v Liberci	Liberec	8.-9.12.
OMKVAE	Obec Velké Chvojno	Velké Chvojno	13.11.
OMKVAE	Obec Dolní Zálezly	Dolní Zálezly	20.11.
OMKVAE	Speciální základní škola, Mateřská škola a Praktická škola, p. o.	Ústí nad Labem	10.12.
SOka Česká Lípa	Obec Sloup v Čechách	Sloup v Čechách	4.3.
SOka Česká Lípa	Obec Polevsko	Polevsko	31.3.
SOka Česká Lípa	Město Doksy	Doksy	1.7.-2.7.
SOka Česká Lípa	Střední uměleckoprůmyslová škola sklářská	Kamenický Šenov	12.11.
SOka Děčín	Obec Jetřichovice	Jetřichovice	25.4.
SOka Děčín	Obec Huntířov	Huntířov	11.4.
SOka Děčín	Město Šluknov	Šluknov	29.4.
SOka Děčín	Obec Hřensko	Hřensko	24.4.
SOka Děčín	ZŠ a MŠ Vilémov	Vilémov	10.6.
SOka Děčín	Město Jílové	Jílové	26.6.
SOka Kadaň	Město Chomutova (stavební úřad)	Chomutov	7.2.
SOka Kadaň	Základní škola Na Podlesí	Kadaň	3.4.
SOka Kadaň	Obec Křímov	Křímov	29.5.
SOka Kadaň	Město Loučná pod Klínovcem	Loučná pod Klínovcem	10.6.
SOka Kadaň	Obec Měděnec	Měděnec	9.9.
SOka Kadaň	Obec Perštejn	Perštejn	11.12.
SOka Jablonec n.N.	Základní škola Jablonec nad Nisou - Kokonín, p. o.	Jablonec nad Nisou - Kokonín	27.2.
SOka Jablonec n.N.	Město Smržovka (stavební úřad)	Smržovka	28.3.
SOka Jablonec n.N.	Město Tanvald (stavební úřad a životní prostředí)	Tanvald	8.7.
SOka Jablonec n.N.	Město Desná (stavební úřad)	Desná v Jizerských horách	17.7.
SOka Jablonec n.N.	Město Hamry (stavební úřad)	Velké Hamry	22.7.
SOka Jablonec n.N.	Město Železný Brod (stavební úřad)	Železný Brod	22.10.
SOka Jablonec n.N.	Město Rychnov u Jablonce nad Nisou (stavební úřad)	Rychnov u Jablonce nad Nisou	26.11.
SOka Liberec	Město Liberec (odbor životního prostředí)	Liberec	25.9.
SOka Liberec	Obecní úřad Chotyně	Chotyně	16.7.

Organizační jednotka	Kontrolovaný subjekt	Sídlo	Datum provedení
SOkA Liberec	Základní škola Liberec, Husova ul.	Liberec	4.6.
SOkA Liberec	Základní škola Liberec, Oblačná ul.	Liberec	7.4.
SOkA Liberec	Základní škola Liberec, 5. května	Liberec	8.4.
SOkA Liberec	Základní škola Liberec, Aloisina výšina	Liberec	30.4.
SOkA Liberec	Gymnázium Frýdlant	Frýdlant	23.10.
SOkA Litoměřice	ZŠ Antonína Baráka - Lovosice	Lovosice	18.3.
SOkA Litoměřice	Město Ústěck	Ústěck	15.4.
SOkA Litoměřice	ZŠ B. Němcové Litoměřice	Litoměřice	15.5.
SOkA Litoměřice	Galerie Roudnice nad Labem	Roudnice nad Labem	13.10.
SOkA Litoměřice	Městys Brozany nad Ohří	Brozany nad Ohří	11.11.
SOkA Louny	ZŠ Krásný Dvůr	Krásný Dvůr	5.5.
SOkA Louny	ZŠ Vroutek	Vroutek	10.6.
SOkA Louny	ZŠ a MŠ Nové Sedlo	Nové Sedlo	26.11.
SOkA Louny	ZŠ a MŠ Staňkovice	Staňkovice	11.12.
SOkA Most	Základní škola	Meziboří	6.3.
SOkA Most	Město Hora Svaté Kateřiny	Hora Svaté Kateřiny	9.4.
SOkA Most	Obec Želenice	Želenice	12.6.
SOkA Most	Základní škola	Horní Jiřetín	17.6.
SOkA Most	Obec Mariánské Radčice	Mariánské Radčice	9.9.
SOkA Most	Základní škola, Mládežnická	Litvínov-Hamr	25.9.
SOkA Most	Základní škola, Podkrušnohor.	Litvínov	16.10.
SOkA Most	Základní škola, Přátelství	Litvínov-Janov	23.10.
SOkA Semily	Město Harrachov	Harrachov 150	15.12.
SOkA Semily	Město Jilemnice	Jilemnice	17.12.
SOkA Semily	Obec Žernov	Žernov 7	24.7.
SOkA Teplice	Město Košťany	Košťany	9.7.
SOkA Teplice	Obec Mikulov	Mikulov	17.7.
SOkA Teplice	Městys Hostomice	Hostomice nad Bílinou	23.9.
SOkA Teplice	Obec Kostomlaty	Kostomlaty pod Milešovkou	16.9.
SOkA Teplice	Obec Háj u Duchcova	Háj u Duchcova	19.11.
SOkA Teplice	Základní škola Proboštov	Proboštov	20.11.
SOkA Teplice	Gymnázium Bílina	Bílina	21.11.

Kontroly byly zaměřeny především na plnění povinnosti uchovávat dokumenty a umožnit výběr archiválií, zjištění způsobu uložení a evidence dokumentů, stavebně-technické a bezpečnostní podmínky spisoven. V šesti případech byla u původců zjištěna pochybení, v jednom pak uložena sankce.

Vedle kontrolní činnosti pracovníci archivu poskytovali původcům metodickou pomoc při sestavení skartačních návrhů, posuzovali spisové řády, stavebně technické podmínky spisoven a odpovídali na další odborné otázky.

Archiváři vydali celkem 230 potvrzení o projednání zabezpečení dokumentů zanikajícího subjektu v souladu s § 93 zákona č. 499/2004 Sb., Ve znění pozdějších předpisů.

Organizační jednotka	Počet potvrzení podle § 93
OMKVAE	174
SOka Česká Lípa	0
SOka Děčín	3
SOka Chomutov	9
SOka Jablonec n. N.	11
SOka Liberec	12
SOka Litoměřice	2
SOka Louny	4
SOka Most	2
SOka Semily	13
SOka Teplice	0
Celkem	230

## IV. STAV ARCHIVÁLIÍ

### 1. Prověrky fyzického stavu archiválií

Název pracoviště	Počet prověrek fyzického stavu	Z toho		Počet případů zjištěného poškození
		archivních kulturních památek	národních kulturních památek	
OSFaS - Krajská	15	1		6
OSFaS - Kamýcká	500			81
OSFaS - Most	4			1
Pobočka Děčín	25	1		150
SOKA Česká Lípa	22			1
SOKA Děčín	234			44
SOKA Chomutov	62			18
SOKA Jablonec n. N.	116			1
SOKA Liberec	894			380
SOKA Litoměřice	43			1
SOKA Louny	12	1		
SOKA Most	43			
SOKA Semily	10			3
SOKA Teplice	20			5
<b>Celkem SOA v Litoměřicích</b>	<b>2000</b>	<b>3</b>		<b>691</b>

Název pracoviště	Fyzický stav archiválií - podíl poškozených fondů v %
OSFaS - Krajská	12,96
OSFaS - Kamýcká	24,85
pobočka Děčín	22,79
pracoviště Most	2,83
SOKA Česká Lípa	44,66
SOKA Děčín	18,08
SOKA Chomutov	40,76
SOKA Liberec	31,1
SOKA Jablonec nad Nisou	34,15
SOKA Litoměřice	39,13
SOKA Louny	6,38
SOKA Most	1,55
SOKA Teplice	4,56
SOKA Semily	10,96
<b>Celkem v SOA v Litoměřicích (průměrná hodnota poškození v %)</b>	<b>21,05428571</b>

## **KOMENTÁŘ**

### **Pobočka Děčín**

Kontroly stavu archiválií se provádějí průběžně, především v rámci badatelského provozu a také v rámci GI. Opakovaně bylo zjištěno plísňové napadení cca 10 svazků peněžních účtů z 2. poloviny 16. a počátku 17. století ve Velkostatku Děčín. Některé nejpoškozenější svazky byly již v minulosti restaurovány. Ve Velkostatku Děčín je uložen také soupis poddaných podle víry z roku 1651, který je poškozen a vyžaduje nutně restaurátorský zásah. Jedná se o opis, ale originál není v Národním archivu dochován.

### **SOkA Česká Lípa**

Prověrka fyzického stavu archiválií byla provedena ve 22 fondech, prohlédnuto bylo celkem 27 kartónů. Při této prověrce bylo zjištěno poškození 1 knihy. Jedná se o Knihu převodů nemovitostí 1554-1663 z Archivu obce Oslovice. Kniha byla zapsána do seznamu archiválií určených k restaurování.

### **SOkA Jablonec nad Nisou**

V rámci práce s archivními soubory bylo v roce 2014 provedeno 116 prověrek stavu materiálů – kromě zpracovávaných fondů šlo o průzkum přírůstků, ale i o kontroly namátkové. Zjištěn byl přitom jeden případ poškození dokumentů plísněmi, a to u některých jednotlivostí ve školských fondech. Odplísnění bude provedeno v roce 2015 (viz tabulka IV. 1).

### **SOkA Liberec**

Prověrky fyzického stavu písemností byly prováděny průběžně při práci s archiváliemi (pořádání, rešerše, překládání badatelům). Byla zjištěná nejčastější lehká poškození „křehkost, lámavost“ a „trhlíny a přelomení“. Výrazněji poškozené písemnosti byly předány do restaurátorské dílny.

### **SOkA Louny**

Bylo zkontrolováno dvanáct fondů, u nichž bylo možné vzhledem k dřívějšímu poškození předpokládat zhoršení stavu, což se naštěstí nepotvrdilo. Nadále lze konstatovat, že klimatické podmínky pro uložení archiválií v SOkA Louny neodpovídají předpisům. Přesto na archiváliích nebylo shledáno závažnější poškození, zejména plíseň. Pokud byla zjištěna poškození, pak se jednalo především o běžné záležitosti jako potřhané vazby úředních knih, degradace novodobého papíru v důsledku nekvalitního použitého materiálu apod.

### **SOkA Semily**

Detailně bylo prohlédnuto 10 archiválií, z nichž 1 byla výrazně poškozená vlhkostí a plísní a bude navržena k ošetření (jde o spis AM Turnov – magistrát, sign. I/225).

## **SOkA Teplice**

Během roku nedošlo k žádným mimořádnostem. Nadále nejčastěji převažují případy trhlin, přelomení a poškození hřbetů u knih, poškození prachem, někdy vodou, případně světlem. Dispozice budovy dlouhodobě obnáší problém se vzlínáním vlhkosti v přízemí, naopak depozitáře s okny do dvora se jeví jako přesušené, vzhledem k vysokému počtu dní se slunečním svitem během roku. Obojí je průběžně ošetřováno odvlhčováním a pravidelným větráním, dále také v rámci možností zatemněnými okny. Během roku se některé fondy, jejichž uložení bylo nevyhovující, průběžně přebalovaly.

## 2. Extrémní naměřené teploty a relativní vlhkosti podle přílohy č. 5 k vyhlášce č. 645/2004 Sb. odst. II

### OSFaS - Krajská

Místo měření	Datum měření	Teplota v °C	Relativní vlhkost v %
Depozitář č. 29	31.7.	26,8	
Depozitář č. 21	28.1.	11,0	
Depozitář č. 9	19.10.		66,6
Depozitář č. 8	30.1.		40,7

### OSFaS – Kamýcká

Místo měření	Datum měření	Teplota v °C	Relativní vlhkost v %
Depozitář č. 210	4.8.	27,7	
Depozitář č. 124	31.12.	33,1	
Depozitář č. 129	21.9.		71,8
Depozitář č. 130 (trezor přízemí)	30.12.		33,1

### OSFaS – Most

Místo měření	Datum měření	Teplota v °C	Relativní vlhkost v %
místnost č. 31 (depo 3.p.)	10.1.	6,6	
místnost č. 20 (přízemí)	24.7.	24,7	
místnost č. 4 (suterén)	25.2.		31,6
místnost č. 3 (suterén)	24.7.		68,1

### Pobočka Děčín

Místo měření	Datum měření	Teplota v °C	Relativní vlhkost v %
depozitář 54	28.1.	7,8	59,4
depozitář 23	29.7.	26,7	53,3
depozitář 4	16.5.	17,3	41,7
depozitář 42	29.7.	21,4	73,3

Jako dlouhodobě nejproblematictější se pro uložení archiválií jeví depozitáře č. 4 a 53 a okolní depozitáře s podobnými podmínkami. Zvýšená vlhkost v depozitáři 53 se daří regulovat odvlhčovači. V případě depozitáře č. 4 byla zvažována možnost zvlhčování, ale nebyl nalezen vhodný způsob.

### SOKA Česká Lípa

Místo měření	Datum měření	Teplota v °C	Relativní vlhkost v %
SOKA Česká Lípa - velké depo I. NP	31.7.	20,5	
SOKA Česká Lípa - velké depo I. NP	9.10.		60,3
SOKA Česká Lípa - velké depo II. NP	28.7.	22,2	
SOKA Česká Lípa - velké depo II. NP	11.11.		61,4
SOKA Česká Lípa - malé depo II. NP	11.9.	18,8	
SOKA Česká Lípa - malé depo II. NP	5.2.	12	
SOKA Česká Lípa - malé depo II. NP	11.9.		55
SOKA Česká Lípa - velké depo III. NP	28.7.	23,6	
SOKA Česká Lípa - velké depo III. NP	30.9.		55,2
SOKA Česká Lípa - malé depo III. NP	8.9.	23	
SOKA Česká Lípa - malé depo III. NP	8.9.		56,7



Problémy s vyšší teplotou jsou nejčastější v letních měsících ve velkém depozitáři třetího nadzemního podlaží, v letošním roce však nedosahovala extrémních hodnot. Relativně nejméně problematické je udržování optimálních podmínek v malém depozitáři druhého nadzemního podlaží, kde je instalován chladicí systém. Od 8. května do 8. září 2014 nebylo v průběhu rekonstrukce výtahu prováděno měření teploty a vlhkosti v malých depozitářích II. NP a III. NP, protože byly kvůli stavebním pracím vystěhovány.

### SOKA Děčín

Místo měření	Datum měření	Teplota v °C	Relativní vlhkost v %
depozitář 17	7.8.	22,0	66,8
depozitář 17	12.9.	18,6	66,1
depozitář 17	5.12.	22,8	46,3
depozitář 21	23.7.	23,4	52,3
depozitář 24	7.8.	23,3	55,8
depozitář 24	12.9.	18,8	63,5
depozitář 31	7.8.	23,0	59,1
depozitář 31	12.9.	18,8	66,1

Hodnoty teploty a vlhkosti přesahují stanovené limity ve většině případů, nejedná se ale o žádné extrémy. Jako problematická se jeví místnost č. 17, která je v přízemí a leží přímo na pískovcové skále, tak jako i depozitář 15/16. V minulých letech zde byly zaznamenány výrazné problémy s vlhkostí. Starší typ odvlhčovače nebyl sto vlhkost dostatečně regulovat, došlo tudíž k nákupu přístroje s vyšším výkonem, což problém s vlhkostí výrazně zlepšilo. I přesto zde i nadále bují plísně, které se ani po ošetření archiválií lihovým roztokem nedaří úplně zlikvidovat. V místnostech č. 21, 24 a 31 v 1. NP přesahují hodnoty rovněž doporučenou mez, ale míra vlhkosti je zde nižší než v přízemí.

Teplotní podmínky v depozitářích se v letním období nedají nijak ovlivnit, proto v tomto období dosahují vyšších hodnot, než je doporučeno. Topná sezóna zahájená v roce 2013 skončila 24. 4. 2014, s jejím ukončením došlo k mírnému navýšení relativní vlhkosti v depozitářích 17, 21, 24, 31. Depozitář 15/16 byl regulován odvlhčovacím zařízením, které zde pracovalo až do obnovení topné sezóny 3. 10. 2014. Z hlediska teploty v depozitářích představovaly nejhorší měsíce červenec a srpen, kdy zde teploty dosáhly až 23°C. Vyšší vlhkost zde byla zaznamenána od počátku září do poloviny října.

Po zahájení topné sezóny došlo k postupnému snižování vlhkosti, která ke konci roku dosáhla takřka ideálních hodnot. Snižování vlhkosti regulací topení vyvolalo dočasný problém s teplotou v depozitářích, která se krátkodobě zvýšila. V roce 2014 bylo provedeno 38 měření.

V roce 2015 se plánuje úprava hlavního zámeckého nádvoří spojená s rekonstrukcí a doplněním odvodňovacího systému zámku, což by mohlo vést ke zlepšení ukládacích podmínek v archivu.

### SOKA Chomutov

Místo měření	Datum měření	Teplota v °C	Relativní vlhkost v %
depozitář A/12	30.8.		49
depozitář A/21	30.8.		76
depozitář A/48	29.1.	3,4	
depozitář B/5	31.7.	23,1	

Hodnoty z tabulky ukazují maximální naměřenou vlhkost v dosud neodizolovaném přízemním depozitáři A/21 v srpnu a minimální v temperovaném depozitáři A/12. Nejmenší teplota byla naměřena v posledním depozitáři prvního patra tzv. křídla cel na východní straně budovy archivu; nejvyšší pak v depozitáři v druhém patře budovy II archivu, orientovaném na západní stranu.

### SOKA Jablonec n. N.

Místo měření	Datum měření	Teplota v °C	Relativní vlhkost v %
Depozitář suterén	8.8.	15,9	
Depozitář suterén	13.6.		65
Depozitář přízemí	25.7.	16,8	
Depozitář přízemí	5.9.		64
Depozitář první patro	25.7.	17,8	
Depozitář první patro	5.9.		61
Trezor	15.8.	18,0	
Trezor	5.9.		60
Depozitář Liberec	13.6.	20,9	
Depozitář Liberec	20.6.		56

### SOKA Liberec

Místo měření	Datum měření	Teplota v °C	Relativní vlhkost v %
Vilová trezor	2.8.	18	60
Vilová trezor - filmy	1.10.	15,5	67
Vilová depozitář č. 1 (1. NP - 1. garáž)	30.9.	16,8	63
Vilová depozitář č. 2 (1. NP - 2. garáž)	31.7.	20	65
Vilová depozitář č. 3 (1. NP - u výtahu)	31.7.	23	60
Vilová, chodba - podzemní podlaží (PP)	29.8.	17,9	74
Vilová depozitář - Stavoprojekt (PP)	29.8.	16,7	78
Vilová depozitář místnost č. 71 (1. NP)	30.9.	16,3	55
Machnín depozitář č. 1 přízemí	10.9.	17,4	62
Machnín depozitář č. 5 patro	30.7.	23,7	60

Naměřené překročené hodnoty vlhkosti v neklimatizovaných depozitářích jsou vždy v letním období a na počátku podzimu, kdy je mimo provoz vytápění ústředním topením a roste tím vlhkost. Vysoká vlhkost v podzemním podlaží na centrále v Liberci je zapříčiněná špatnou, mnohde chybějící svislou izolací. Tyto prostory byly soustavně odvlhčovány, proto se naměřená čísla nejeví až tak drasticky. V měsíc říjnu vzrostla vlhkost v klimatizovaném filmovém trezoru místy až na 67% z důvodu závady na vysoušecím zařízení klimatizace

## SOKA Litoměřice

Místo měření	Datum měření	Teplota v °C	Relativní vlhkost v %
depozitář B003	2.1.	16	
depozitář B003	4.8.	22,6	
depozitář B003	10.3.		40,6
depozitář B003	7.10.		57,7
depozitář B103	2.1.	14,5	
depozitář B103	4.8.	22,9	
depozitář B103	10.3..		38,8
depozitář B103	4.8.		53,3
depozitář B104	2.1.	15,4	
depozitář B104	4.8.	23,2	
depozitář B104	3.2.		36,9
depozitář B104	20.10.		53,6
depozitář B203	29.10.	13,7	
depozitář B203	28.7.	24,1	
depozitář B203	27.1.		38,7
depozitář B203	4.8. + 20.10.		54,8
depozitář B204	29.10.	13,5	
depozitář B204	28.7.	24,3	
depozitář B204	27.1.		32,1
depozitář B204	20.10.		59,4
depozitář C004	2.1.	13,1	
depozitář C004	28.7. + 4.8.	23	
depozitář C004	27.1.		44,1
depozitář C004	20.10.		60,5
depozitář C104	2.1.	13,3	
depozitář C104	28.7. + 4.8.	23,9	
depozitář C104	17.2.		46,2
depozitář C104	18.8. + 7.10. + .13.10. + 20.10.		57,6
depozitář C204	29.10.	13,5	
depozitář C204	28.7.	24,4	
depozitář C204	2.1. + 24.2.		46,3
depozitář C204	4.8.		60,6

## SOKA Louny

Místo měření	Datum měření	Teplota v °C	Relativní vlhkost v %
Mírové náměstí čp. 57	27.1.	5	46
Mírové náměstí čp. 57	7.7.	20	
Mírové náměstí čp. 57	22.7.		76
Synagoga Hilbertova čp. 70	28.1.	1	
Synagoga Hilbertova čp. 70	23.7.	25	72
Synagoga Hilbertova čp. 70	16.6.		48

Nejvyšší naměřené hodnoty relativní vlhkosti pocházejí většinou z ranních hodin z doby ještě před tím, než byly zapnuty odvlhčovače. Po jejich spuštění se v depozitáři č. 1 v centrále během hodiny dosáhne snížení vlhkosti pod hranici 60 %. Teplotní rozdíly není možné dostupnými prostředky výrazněji snížit. Z naměřených diferencí mezních hodnot vlhkosti a teploty vyplývá evidentní skutečnost, že v SOKA Louny jsou

pro uložení archiválií podmínky zcela nevhodné. V depozitáři Synagoga jsou možnosti regulování vlhkosti a teploty mizivé. Objekt není temperován a větrat lze jen dveřmi do zahrady v přízemí.

### **SOKA Most**

Místo měření	Datum měření	Teplota v °C	Relativní vlhkost v %
trezorová místnost	28. 7. / 14. 7.	25,8	64,0
trezorová místnost	3. 3. / 16. 6.	17,4	37,5
halový depozitář	21. 7 / 14. 7.	25,1	56,4
halový depozitář	22. 9. / 3. 2.	17,2	35,3

### **SOKA Semily**

Místo měření	Datum měření	Teplota v °C	Relativní vlhkost v %
Depot 1	4.8.	21,2	
Depot 1	10.10.		55,3
Depot 1	2.1.		41
Depot 2	4.8.	22	
Depot 2	2.1.		42
Depot 3	30.1.	14	
Depot 3	4.8.	21,3	
Depot 3	10.10.		59,7
Depot 3	2.1.		40
Depot 4	30.1.	14	
Depot 4	4.8.	21	
Depot 4	2.1.		44
Depot 5	30.1.	13	
Depot 5	4.8.	21	
Depot 6	30.1.	13	
Depot 6	4.8.	21	
Depot 6	2.1.		44

### **SOKA Teplice**

Místo měření	Datum měření	Teplota v °C	Relativní vlhkost v %
depozitář č. 106	4.8./16.10.	22,8	60,5
depozitář č. 111	4.8.	21,8	62,4
depozitář č. 114	4.8.	21,5	65,7
depozitář č. 116	4.8.	21,5	65,6
depozitář č. 112	4.8.	21,2	69,7
depozitář č. 202	4.8./16.10.	24,5	51,7
depozitář č. 204	4.8.	24,8	49,9
depozitář č. 205	4.8.	24,9	50,4
depozitář č. 207	4.8.	24,2	54
depozitář č. 209	4.8.	24	55,2
depozitář č. 212	4.8./16.10.	24,3	54,2
depozitář č. 213	4.8./12.9.	24,2	56,4
depozitář č. 217	4.8.	23,7	59,5
depozitář č. 303	4.8./16.10.	25,7	55,6
depozitář č. 302	4.8./16.10.	25,1	61
technická místnost	4.8.	29,5	56,8

### 3. Množství zhotovených bezpečnostních a studijních kopií

Organizační jednotka	Název archivního souboru	Počet poliček bezpečnostního mikrofilmu	Počet kusů bezpečnostních negativů	Počet poliček studijních kopií	Počet digitálních kopií
OSFaS - Krajská	729 Mimořádný lidový soud Litoměřice				3161
OSFaS - Krajská	731 Mimořádný lidový soud Česká Lípa				1746
OSFaS - Krajská	730 Mimořádný lidový soud Most				676
OSFaS - Most	995 Sbirka soudobé dokumentace SHD Most				269
OSFaS - Most	Sbirka map a plánů				113
OSFaS - Kamýcká	Pozemkové knihy				307728
pobočka Děčín	51 Rodinný archiv Thun-Hohensteinů, Děčín				5619
SOka Česká Lípa	12 AM Cvikov	1			
SOka Česká Lípa	14 AM Česká Lípa	23			
SOka Česká Lípa	18 AM Doksy	1			
SOka Česká Lípa	27 AM Dubá	5			
SOka Česká Lípa	45 AM Jablonné v Podj.	21			
SOka Česká Lípa	59 AM Kuřivody	1			
SOka Česká Lípa	72 AM Mimoň	1			
SOka Česká Lípa	78 AM Nový Bor	2			
SOka Česká Lípa	108 AM Stráž pod Ralskem	5			
SOka Česká Lípa	133 AM Zákupy	5			
SOka Česká Lípa	135 AM Žandov	1			
SOka Česká Lípa	143 Cech krejčí Cvikov	1			
SOka Česká Lípa	149 Cech bečvářů Česká Lípa	1			
SOka Česká Lípa	151 Cech hrnčířů Česká Lípa	1			
SOka Česká Lípa	152 Cech jirchářů a koželuhů Česká Lípa	2			
SOka Česká Lípa	155 Cech kovářů Česká Lípa	2			
SOka Česká Lípa	162 Cech pekařů Česká Lípa	2			
SOka Česká Lípa	171 Cech truhlářů Česká Lípa	1			
SOka Česká Lípa	179 Cech krejčí Doksy	1			
SOka Česká Lípa	184 Cech kovářů Dubá	1			
SOka Česká Lípa	186 Cech krejčí Dubá	2			
SOka Česká Lípa	189 Cech řezníků Dubá	2			
SOka Česká Lípa	190 Cech ševců Dubá	1			
SOka Česká Lípa	191 Cech tkalců Dubá	1			
SOka Česká Lípa	193 Cech krejčí Jablonné v Podj.	1			
SOka Česká Lípa	203 Cech malířů a rytců skla Kamenický Šenov	1			
SOka Česká Lípa	205 Cech pekařů, mlynářů a perníkářů Kuřivody	1			
SOka Česká Lípa	213 Cech řezníků Mimoň	1			
SOka Česká Lípa	234 Cech malířů a rytců skla Polevsko	1			
SOka Česká Lípa	236 Cech kupců Stráž pod Ralskem	1			
SOka Česká Lípa	243 Cech zámečníků Stráž pod Ralskem	3			

Organizační jednotka	Název archivního souboru	Počet poliček bezpečnostního mikrofilmu	Počet kusů bezpečnostních negativů	Počet poliček studijních kopií	Počet digitálních kopií
SOkA Česká Lípa	247 Cech kovářů Zákupy	1			
SOkA Česká Lípa	249 Cech ševců Zákupy	2			
SOkA Česká Lípa	308 Pohřební spolek	1			
SOkA Česká Lípa	343 Literátské bratrstvo Doksy	2			
SOkA Děčín	814 Archiv města Děčín				1484
SOkA Děčín	813 Archiv města Česká Kamenice				2078
SOkA Děčín	661 Sbíрка map a plánů				702
SOkA Chomutov	174 Archiv města Chomutov	45			
SOkA Chomutov	105 Archiv města Měděnec	1			
SOkA Chomutov	133 Archiv města Březno	21			
SOkA Chomutov	782 Cech jehlářů a řezníků Jirkov	2			
SOkA Chomutov	784 Cech soukeníků Jirkov	1			
SOkA Chomutov	786 Cech kovářů a ševců s přidruženým společenstvím řemesel kolářů, koželuhů, truhlářů zámečníků a puškařů Jirkov	4			
SOkA Chomutov	790 Cech tkalců Jirkov	1			
SOkA Chomutov	787 Cech bečvářů a krejčích Jirkov	1			
SOkA Chomutov	785 Cech sladovníků Jirkov.	2			
SOkA Chomutov	683 Sbíрка fotografií a negativů				514
SOkA Jablonec n.N.	0965 Fišer Michael Antonín - osobní fond Železný Brod	0	0	0	4
SOkA Jablonec n.N.	1018 Okresní soud Jablonec nad Nisou	0	0	0	1
SOkA Jablonec n.N.	1051 Sbíрка filmů	0	0	0	131
SOkA Jablonec n.N.	1052 Sbíрка fotografií a pohlednic	0	0	0	29
SOkA Liberec	21 Archiv města Frýdlant				344
SOkA Liberec	155 Městský národní výbor Frýdlant				657
SOkA Liberec	1431 Městský úřad Frýdlant				511
SOkA Liberec	23 Archiv města Hrádek nad Nisou				1245
SOkA Liberec	162 MěNV Liberec				999
SOkA Liberec	1430 Místní národní výbor Větrov				36
SOkA Liberec	2156 Gymnázium Frýdlant				8
SOkA Liberec	2170 Masarykova česká státní obecná a měšťanská škola Frýdlant				78
SOkA Liberec	1911 Měšťanská dívčí škola Frýdlant				99
SOkA Liberec	340 Obecná a měšťanská škola (německá) Frýdlant				381
SOkA Liberec	632 Okrašlovací spolek Frýdlant				40
SOkA Liberec	2171 Spolek Alemania Frýdlant				195
SOkA Liberec	2172 Spolek Gothia Frýdlant				90

Organizační jednotka	Název archivního souboru	Počet poliček bezpečnostního mikrofilmu	Počet kusů bezpečnostních negativů	Počet poliček studijních kopií	Počet digitálních kopií
SOkA Litoměřice	4 Okresní úřad Litoměřice I.				5
SOkA Litoměřice	452 Archiv města Litoměřice				71
SOkA Litoměřice	1200 Sbírky dokumentace				4
SOkA Litoměřice	1394 Děkanský úřad Litoměřice				1508
SOkA Litoměřice	1826 Sbírky obrazové a fotografické dokumentace				10
SOkA Louny	1 Archiv města Louny	100	2		
SOkA Louny	1 Archiv města Louny				4500
SOkA Most	Listiny (výběr po roce 1526) ze SOkA Chomutov-Kadaň, Česká Lípa, Teplice, Louny	1 160	12	1 160	171
SOkA Semily	1962 Sbírka filmů a videofilmů	0	0	0	11
SOkA Semily	1195 OV ČSTV Semily				16
SOkA Semily	2306 Juna Mirko				21
SOkA Semily	2223 Feštr Václav				24
SOkA Teplice	334 Archiv obce Bohosudov	0	0	0	416
SOkA Teplice	345 Archiv obce Bystřice				208
SOkA Teplice	356 Archiv obce Háj u Duchcova				91
SOkA Teplice	388 Archiv města Ledvice				265
SOkA Teplice	407 Archiv obce Novosedlice				209
SOkA Teplice	2 Archiv města Osek				83
SOkA Teplice	425 Archiv obce Řetenice				153
SOkA Teplice	421 Archiv obce Rtyň nad Bílinou				397
SOkA Teplice	440 Archiv obce Újezdeček				313
SOkA Teplice	Knihovna-Kurlisty				3885
Celkem		1437	14	1160	341299

## V. KONZERVOVÁNÍ A RESTAUROVÁNÍ ARCHIVÁLIÍ

Od roku 2006 v archivu působí dvě konzervátorská pracoviště (Litoměřice a Liberec) se šesti zaměstnanci, která pracují pro potřeby všech organizačních jednotek.

### a) V roce 2014 zkonzervováno a zrestaurováno:

#### 1. Restaurátorská dílna Litoměřice

##### OSFaS Litoměřice

Druh archiválií	Značka archivního souboru	Zkonzervováno a zrestaurováno (kusů)
Počet perg. listin	Jezuité Bohosudov, Kapucíni Most, Křižovníci s červenou hvězdou Most, Kapitula Litoměřice - Sběrka listin, Biskupský ordinariát Litoměřice a pozůstalosti	60
Počet papír. listin	Kapucíni Most, Kapitula Litoměřice - Sběrka listin, Biskupský ordinariát Litoměřice a pozůstalosti, Velkostatek Přísečnice	12
Počet papír. rkp. nebo knih	Velkostatek Stvolínky, Hrubá Skála, Červený Hrádek, Doksany, Mělník, Mimoň-Stráž, Kamenná Voda, Nové Sedlo, Nepomyšl, Roudnice nad Labem, Světec, Přísečnice, Sběrka pozemkových knih (pozemkové knihy, soupisy poddaných)	45
Počet vazeb	Velkostatek Hrubá Skála, Červený Hrádek, Doksany, Stvolínky Mělník, Stvolínky, (pozemkové knihy)	8
Počet map a plánů	Velkostatek Přísečnice, Červený Hrádek, Lesní úřad Lobkoviců Roudnice nad Labem	181

##### OSFaS pracoviště Most

Druh archiválií	Značka archivního souboru	Zkonzervováno a zrestaurováno (kusů)
Počet papír. rkp. nebo knih	Sběrka duplikátů matrik	66

##### pobočka Děčín

Druh archiválií	Značka archivního souboru	Zkonzervováno a zrestaurováno (kusů)
Počet papír. rkp. nebo knih	Velkostatek Konojedy, Teplice, Bonešov n. Pl., Česká Kamenice, Horní Police, Lipová, Česká Lípa, Hrubý Rohozec, Klášterec, Šluknov, Horní Markvartice, Velké Březno (soupisy poddaných)	125
Počet vazeb	VS Česká Kamenice, Benešev, Teplice, Hrubý Rohozec, Lipová	8



### SOKA Děčín

Druh archiválií	Značka archivního souboru	Zkonzervováno a zrestaurováno (kusů)
Počet papír. listin	Archiv města Chřibská	1

### SOKA Chomutov se sídlem v Kadani

Druh archiválií	Značka archivního souboru	Zkonzervováno a zrestaurováno (kusů)
Počet preg. listin	Cech jehlářů a řezníků Jirkov, Archiv města Březno, Chomutov	5
Počet papír. rkp. nebo knih	Archiv města Chomutov (sirotčí kniha)	1
Počet map a plánů	Archiv města Kadaň, Chomutov, Jirkov	17

### SOKA Litoměřice se sídlem v Lovosicích

Druh archiválií	Značka archivního souboru	Zkonzervováno a zrestaurováno (kusů)
Počet spisů	Dotazníky o účastnících 1. světové války	4 balíky

### SOKA Teplice

Druh archiválií	Značka archivního souboru	Zkonzervováno a zrestaurováno (kusů)
Počet papír. rkp. nebo knih	Archiv obce Modlany (podací protokol)	1

## 2. Restaurátorská dílna Liberec

### SOKA Česká Lípa

Druh archiválií	Značka archivního souboru	Zkonzervováno a zrestaurováno (kusů)
Počet papír. rkp. nebo knih	Archiv města Česká Lípa	9
	Archiv města Nový Bor	1
	Obecná škola Heřmanice v Podještědí	1
Počet spisů	Okresní úřad Dubá - sčítací operáty	235
	Okresní národní výbor Česká Lípa	3
Počet map a plánů	Okresní úřad Jablonné v Podještědí - velkoformátová mapa	1
Počet grafických listů		

### SOKA Liberec

Druh archiválií	Značka archivního souboru	Zkonzervováno a zrestaurováno (kusů)
Počet přívěš. pečeti	Sbírka typářů, razítek, odlitků a ústřížků s pečeti	1

Počet papír. rkp. nebo knih	Archiv obce Minkovice	2
	Cech kovářů, zámečníků, kolářů a bednářů Český Dub	2
	Společenstvo obuvníků a krejčích Český Dub	1
Počet spisů	Okresní úřad Liberec - sčítací operáty	10
	Okresní soud Liberec	1
Počet map a plánů	Okresní úřad Frýdlant	60
	Archiv obce Vratislavice nad Nisou	50

### SOKA Semily

Druh archiválií	Značka archivního souboru	Zkonzervováno a zrestaurováno (kusů)
Počet perg. listin	Archiv města Rovensko pod Troskami	1
	Archiv města Vysoké nad Jizerou	2

### SOKA Chomutov

Pokračovala mechanická očista archiválií v depozitářích A/14 – A/19, napadených na jaře 2009 bílou plísní typu *Penicillium* (knižní vazby, vnější povrch i vnitřní prostor kartonů roztokem technického lihu a destilované vody) a spojená s výměnou nejvíce poškozených kartonů. Bylo očištěno 20 bm (hotovo je tak 660 bm, zbývá cca 120 bm archiválií). Dále bylo při přípravě na digitalizaci očištěno 14 kusů velkoformátových map z fondu AM Chomutov.

### b) Konzervování a restaurování zakázkovým způsobem

Název firmy	Počet zakázek	Náklady v Kč
	0	0

V roce 2014 nebyly žádné archiválie konzervovány ani restaurovány zakázkovým způsobem.

## VI. KNIHOVNA

Organizační jednotka	evidovaných svazků k 31.12 2014	přírůstků v roce 2014
OSFaS - Kamýcká	9360	142
OSFaS - Most	1772	62
OVONAD	41364	566
pobočka Děčín	25712	274
SOkA Česká Lípa	23095	195
SOkA Děčín	21 855	185
SOkA Chomutov	18142	242
SOkA Jablonec n. N.	14866	288
SOkA Liberec	24903	820
SOkA Litoměřice	15456	345
SOkA Louny	7130	114
SOkA Most	33 950	164
SOkA Semily	22915	566
SOkA Teplice	20610	72
	281 130	4 035

Evidence knih je na všech pracovištích vedena v programu Clavius, souhrnný katalog pro veřejnost (aktualizovaný jednou ročně) je přístupný online na webové stránce Archivu. V roce 2014 probíhala ve všech organizačních jednotkách revize knihovního fondu.

## VII. ODBORNÉ A SPOLEČENSKÉ AKTIVITY ARCHIVU:

### 1. Ediční činnost

Archiv provozuje webové stránky ve třech jazykových mutacích. Zájemce zde nalezne povinné informace o instituci, základní údaje o jednotlivých organizačních jednotkách, nabídku publikací, které lze získat v Archivu, informace a pokyny pro badatele a základní informace určené původcům dokumentů. Součástí stránek je také digitální archiv, ve kterém badatel najde kompletní databázi všech archivních souborů, část archivních pomůcek a také možnost studia vybraných archiválií.

Internetová adresa archivu: [www.soalitomerice.cz](http://www.soalitomerice.cz).

V roce 2013 Archiv vydal samostatně nebo ve spolupráci s dalšími institucemi následující publikace:

Jakub Feige, Budování nové epochy. Kolektivizace zemědělství ve vsi Horská Kamenice. Edice a studie Státního oblastního archivu v Litoměřicích, svazek 2, Praha – Litoměřice 2014, 288 s.

Bezděz 23. Vlastivědný sborník Českolipska, Česká Lípa, 2014, 350 s.

Petr, Kozojed, Bibliografie historicko-vlastivědné literatury okresu Česká Lípa za rok 2013, Česká Lípa, 2014, 116 s.

Fontes Nissae XV/2014/1.

Fontes Nissae XV/2014/2.

Z Českého ráje a Podkrkonoší, vlastivědná ročenka, svazek 27, Semily-Turnov-Jičín 2014, 344 stran. Vydáno ve spolupráci s Regionálním muzeem a galerií v Jičíně a Muzeem Českého ráje v Turnově.

### 2. Publikační činnost

Michaela Balášová, *Neznámá listina z roku 1339 jako nejstarší písemný doklad o těžbě stříbra v českém Krušnohoří*, in: ArchaeoMontan 2014. Ergebnisse und Perspektiven/Výsledky a výhledy. Dresden 2014, s. 167-179 (spoluautorka Ivonne Burghardt).

Michaela Balášová, *Silberbergbau des 12.-14. Jahrhunderts im sächsischen Erzgebirge, Erzgebirgsvorland und im böhmischen Erzgebirge*, in: Silberausch und Berggeschrey. Archäologie des mittelalterlichen Bergbaus in Sachsen und Böhmen/Stříbrná horečka a volání hor. Archeologie středověkého hornictví v Sasku a

Čechách, Dresden 2014, s. 49-56, (spoluautor Yves Hoffmann).

Michaela Balášová, *Aus den Tiefen des Archivs – Historische Recherchen un ihre Methoden*, tamtéž, s. 59-62 (spoluautorka Ivonne Burghardt).

Michaela Balášová, *Das böhmische und das sächsisch-meißnische Bergrecht im Mittelalter*, tamtéž, s. 125-132 (spoluautorka Ivonne Burghardt).

Michaela Balášová, *Mittelalterliches Münzwesen in Sachsen und Böhmen*, tamtéž, s. 153-160 (spoluautorka Ivonne Burghardt).

Jiří Bock, Hospodářské poměry a správní vývoj Liberce od doby husitské do roku 1620, *Fontes Nissae* XV/2014/1, 2014, strana 30–53.

Jakub Feige, Budování nové epochy. Kolektivizace zemědělství ve vsi Horská Kamenice. Edice a studie Státního oblastního archivu v Litoměřicích, svazek 2, Praha – Litoměřice 2014, 288 s.

Robert Filip, ONV Liberec a administrativně správní změny v okrese Liberec v letech 1960–1990, část III (1980–1990), *Fontes Nissae* XV/2014/2, 2014, strana 86–99.

Pavel Jakubec, *Zpráva o činnosti Ještědské pobočky České archivní společnosti za rok 2013*, ČAS v roce 2013: ročenka České archivní společnosti (2014), s. 72-79.

Pavel Jakubec, Státní okresní archiv Semily v roce 2013. In: *Z Českého ráje a Podkrkonoší 27. Semily – Turnov – Jičín* 2014, s. 281–283.

Pavel Jakubec, *Od kamene k navigacím. Výzkum a evidence památek dopravního značení v České republice. I. díl*, *Motor Journal* 2/2014, s. 14–15.

Pavel Jakubec, *Od kamene k navigacím. Výzkum a evidence památek dopravního značení v České republice. II. díl – Milníky*, *Motor Journal* 3/2014, s. 12–13.

Pavel Jakubec, *Od kamene k navigacím. Výzkum a evidence památek dopravního značení v České republice. III. díl – Rozcestníky*, *Motor Journal* 4/2014, s. 14–15.

Pavel Jakubec, *Od kamene k navigacím. Výzkum a evidence památek dopravního značení v České republice. IV. díl – Hektometrové a kilometrové kameny*, *Motor Journal* 5/2014, s. 20 – 21.

Pavel Jakubec, *Od kamene k navigacím. Výzkum a evidence památek dopravního značení v České republice. V. díl – Obecní tabule*, *Motor Journal* 7/2014, s. 14–15.

Pavel Jakubec, *Od kamene k navigacím. Výzkum a evidence památek dopravního*

značení v České republice. VI. díl – Památníky dopravních nehod, Motor Journal 8/2014, s. 62–63.

Pavel Jakubec *Naše Tatobity od minulosti k dnešku*. Tatobity, obec, 2014, 239 s. je autorem kapitol: *Tatobity a Žlábek jako středověké a raně novověké vsi*, s. 36–41; *Drobné sakrální památky v terénu, Jan a Josef Zemanové*, s. 151–157, a dále spoluautorem (s Jaroslavem Bartákem) kapitol: *Pověsti a pranostiky z Tatobit a okolí*, s. 11–17; *Aehrenthalové a období do roku 1918*, s. 42–60; *Církev, kostel sv. Vavřince, židovské rodiny*, s. 171–193.

*Karlovice. 500 let v Českém ráji* (ed. Hana a Slavomír Římanovi), Karlovice, obec, 2014, 200 s. Pavel Jakubec je autorem těchto kapitol: *Z dějin majetkové držby usedlostí v letech 1514–1700*, s. 9–22; *Vývoj počtu obyvatel a domů od 18. století do současnosti*, s. 23–26; *Příběh života – tři staletí rodu Šonských z Karlovic*, s. 27–34; *Když zaznělo patnáct srdcí. Povídání o zvonech ve farnosti sv. Jiří*, s. 35–50; *Nerozlučné manželství. Škola a kostel sv. Jiří v Přáslavicích*, s. 51–59; *Kámen tisíckrát podmaněný. Putování po drobných památkách v obci*, s. 163–201.

*Sezemice MCXV – MMXV, Příběh pojizerské vesnice* (ed. Dobroslava Lukešová, Kateřina Vítová), Sezemice, spolek Sezemice MB, 2014, 297 s. Pavel Jakubec je autorem kapitol: *Sezemické usedlosti na listech nejstarších gruntovních knih*, s. 52–71; *Za zvony Sezemice a Jirska*, s. 182–189; „*Ke cti Gotharda svatého, by ochránil od všeho zlého.*“ *O drobných památkách v obci*, s. 190–202; *Jirsko – život na hranici*, s. 244–252; *Kudy sem a jak zpátky. Cesty a silnice v okolí Sezemice*, s. 254–261.

Petr Karlíček a kol., *Jiříkov 1914 – 2014; Sto let od povýšení na město, Jiříkov 2014*.

Petr Karlíček, *Česko-saské pomezí v letech 1945 – 1990*, in: Tomáš Velímský – Kristina Kaiserová a kol., *Společenské, kulturní a ideové transfery v historii příhraničního regionu severozápadních a severních Čech a jejich role pro jeho rozvoj a udržitelnost, Ústí nad Labem 2014*, s. 94 – 99.

Petr Karlíček, *Karikatury ve službách SdP; Satirický časopis Der Igel v letech 1935–1938*. In: Martin Veselý – Jaroslav Rokoský (eds.), *Paměť a místo; Proměny společnosti ve 30. až 60. letech 20. století, Ústí nad Labem 2014*, s. 39–108.

Petr Karlíček, „*Na cestu Fernet Branku!*“; *Slovenské národní povstání v nacistické satíře a karikaturách protektorátní provenience*. In: Marek Syrný a kol., *Slovenské národné povstanie, Slovensko a Európa v roku 1944, Bánská Bystrica 2014*, s. 228 – 238.

Jan Kašpar, Za Františkem Padrtou. In: Archivní časopis 64 - 2014/2, Praha 2014, s. 221 – 223.

Petr Kozojed, Bibliografie historicko-vlastivědné literatury okresu Česká Lípa za rok 2013, Česká Lípa, 2014, 116 s.

Jan Mareš, Požár a ekonomika středověkého města. In: Poohří 4, 2014, s. 26-37.

Petra Paterová, Mlynáři a město. Společenské postavení a styky mlynářů v městské společnosti 16. století na příkladu královského města Loun. In: Poohří 4, 2014, s. 69-77.

Martin Myšička: Příjmy cechů na příkladu města Mostu, in: Poohří 4, Peníze a život - sborník z konference, Louny, 2014, str. 84 - 90.

Ivo Navrátil (editor), Jan Bayer, *Domov a osud v Čechách císařsko-královských, republikánských, protektorátních a komunistických*, 2. rozšířené vyd., Semily, Muzeum a Pojizerská galerie, 2014, 179 s., ed. Paměť Semilska, sv. 1.

Ivo Navrátil, *Kronika Jana Bayera „Domov v Čechách císařsko-královských, republikánských, protektorátních a komunistických“*. Vychází první svazek knihovničky *Paměť Semilska*, Semilské noviny, roč. 22, 2014, č. 11, s. 14.

Marie Navrátilová, *Státní okresní archiv Semily v roce 2013*. Semilské noviny, roč. 22, č. 2 (únor 2014), s. 13.

Martin Petrus, Sfragistické sbírky u nás, péče o ně a možnosti jejich prezentace, Archivní časopis, 64/3, 2014, strana 260–290.

Michal Rádl, Povodně 2013 ve faleristice, SIGNUM, 6, 2014, ss. 302 – 304.

Petr Rak, *Barokní měšťanská červnová hostina na norimberský způsob*, in: Knut – ústecký labužník. Sborník k šedesátinám Vladimíra Kaisera, Ústí nad Labem 2014, s. 103-107 (spoluautor Jaroslav Pachner).

Jana Sýkorová: Židé z Mostecká a terezínský rodinný tábor v Osvětimi - Březince, in: Mostecké listy, č. 2, 2014, str. 13. Zkrácená verze publikována též in: Posel Židovské obce Teplice, č. 2, 2014, str. 4.

Jana Sýkorová: První světová válka a Mostecko, in: Mostecké listy, č. 6, 2014, str. 14.

Ivan Víšek: Státní okresní archiv Most - Třicet let v novostavbě, in: Mostecký deník, č. 68, 2014, str. 8.

Ivan Víšek: Objevujeme zmizelé město, in: Mostecký deník, č. 175, 2014, str. 2.

Václav ZEMAN, *Důsledky Velké války pro evangelické školství na Děčínsku*, sborník z konference Škola a Velká válka, v tisku.

Václav ZEMAN, *Stavební činnost německého evangelického sboru v Podmoklech ve druhé polovině 19. a první polovině 20. století*, Děčínské vlastivědné zprávy 2/2013 [vyšlo 2014], s. 35-67.

Publikace drobných vlastivědných příspěvků v okresním týdeníku Nástup (Petr Rak, celkem 33).

### **3. Spolupráce s jinými institucemi**

Archiv v roce 2014 spolupracoval s celou řadou různých institucí, organizací a sdružení. Krátkodobé společné projekty nebo jednorázové akce jsou podrobněji vyjmenovány v podkapitolách 4,5 a 6.

Pokračovala spolupráce se Státním archivem ve Vratislavi, která spočívala zejména ve výměně informací, přípravě společné výstavy a účasti na konferencích a seminářích obou partnerů. Význam této spolupráce podtrhla skutečnost, že Jelenohorská pobočka státního archivu ve Vratislavi, SOkA Jablonec, SOkA liberec a Soka Semily získaly třetí cenu Cenu Euregionu Neisse-Nisa-Nysa za přeshraniční spolupráci v oblasti kultury, vzdělávání a sportu.

Druhým stálým zahraničním partnerem byla společnost Family Search, která pokračovala v projektu digitalizace archiválií. V roce 2014 probíhalo zejména zpracování pozemkových knih (podrobněji kapitola III/4).

V rámci pokračující spolupráce s Isergebirgsmuseum Kaufbeuren – Neugablonz Jan Kašpar se loni seznámil s tamní novou expozicí a zhodnotil dosavadní spolupráci. Během návštěvy Státního archivu v Gotě měl možnost shlédnout vlastivědné muzeum odsunutých Jabloneckých občanů v Tabarzu v Durynském lese.

Pracovníci Archivu působili v různých poradních sborech a komisích při MV ČR. Petr Rak byl členem Vědecké archivní rady, Václav Zeman byl členem komise pro nová základní pravidla, jejíž činnost také koordinuje odbor archivní správy. Ivo Navrátil působil jako člen redakční radě Archivního časopisu a Petr Rak v redakční radě Sborníku archivních prací.

Ustálenou podobu má spolupráce Archivu s vysokými školami, zejména s Filozofickou fakultou UJEP v Ústí nad Labem, kde někteří odborní pracovníci pracovali jako



pedagogové (Jan Mareš, Eduard Mikušek, Martin Myšička, Jan Němec, Petr Rak). Jiní oponovali nebo vedli kvalifikační práce a byli členy zkušebních komisí. Řada archivářů se podílela na vědeckovýzkumné činnosti univerzity v rámci četných projektů.

Spolupráce s Technickou univerzitou v Liberci spočívala zejména v přípravě odborných přednášek k úvodnímu seznámení s archivem (SOkA Liberec), oponování klasifikačních prací studentů této školy.

Součástí spolupráce s výše uvedenými a dalšími vysokými školami (např. FF Univerzity Hradec Králové a Univerzity Pardubice) byly rovněž odborné praxe a exkurze studentů na různých pracovištích Archivu.

Archiv spolupracoval rovněž se středními a základními školami. Michaela Balášová (SOkA Chmoutov) vyhledávala archivní podklady a podílel se na akcích gymnázia v Kadani, pro které organizovala archivně-historické programy. SOkA Jablonec nad Nisou poskytl materiály z dobového tisku a fotografie pro almanach k 30. výročí vzniku jabloneckého Gymnázia Dr. Randy. Petra Paterová a Jan mareš (SOkA Louny) přednášeli P. Paterová a J. Mareš v rámci historického semináře pro Gymnázium Václava Hlavatého. Stejný archiv zorganizoval pro vybrané základní školy z Loun a Postoloprť odborné exkurze do archivu. Rovněž v SOkA Liberec proběhly exkurze pro 9. třídy ZŠ v rámci projektu Evropského sociálního fondu jako příprava na výběr povolání (OP Vzdělání pro konkurenceschopnost).

Pokračovaly kontakty s vědeckovýzkumnými institucemi. OSFaS (Most) a SOkA Most s HÚ AV ČR připravovaly podklady pro publikaci Historický atlas měst, svazek č. 26: Most

Archiv (zejména OSFaS, SOkA Chomutov a SOkA Most) spolupracoval s Výzkumným ústavem geodetickým, topografickým a kartografickým se sídlem ve Zdíbech na projektu Kartografické zdroje jako kulturní dědictví. Výzkum nových metodik a technologií digitalizace, zpřístupnění a využití starých map, plánů, atlasů a glóbů. Projekt si klade za cíl vytvoření expertního znalostního systému v podobě webového portálu, jehož hlavní komponentou bude sada on-line nástrojů pro digitalizaci, zpracovávání, zpřístupňování a především využívání starých map, plánů, atlasů a glóbů. Další důležitou komponentou bude on-line dostupná otevřená databáze starých kartografických děl.

Stejně jako už mnoho let poskytoval SOkA Chomutov Ústavu archeologické

památkové péče severozápadních Čech v Mostě archivní podklady pro potřeby archeologických výzkumů.

Tradičně velmi úzká byla spolupráce jednotlivých pracovišť Archivu s regionálními a lokálními muzei a knihovnami.

SOkA Česká Lípa spolupracoval s Vlastivědným muzeem a galerií v České Lípě na vydávání společného periodika a přípravě výstav.

SOkA Chomutov konzultoval s Oblastním muzeem Chomutov přípravu tematických historických výstav a zapůjčoval materiál k muzejním výstavám.

SOkA Děčín spolupracoval s Oblastním muzeem v Děčíně a jeho pobočkami v Rumburku a Varnsdorfu a je spolu s ním vydavatelem časopisu Děčínské vlastivědné zprávy. Státní okresní archiv Děčín spolupracoval s Oblastním muzeem Děčín při pořádání výstavy „Gotické umění na Děčínsku“

SOkA Jablonec po celý rok spolupracoval s jabloneckou Městskou knihovnou na přípravě podkladů pro medailonky regionální osobností, uveřejňovaných buď v internetových občasnicích knihovny a Mikroregionu Jizerské hory, nebo prezentovaných veřejnosti o jabloneckém Dnu evropského dědictví 13. září 2014

SOkA Litoměřice spolupracoval s Městskou knihovnou v Roudnici nad Labem a Knihovnou K. H. Máchy v Litoměřicích, Oblastním muzeem v Litoměřicích, Podřipským muzeem v Roudnici nad Labem, Památníkem Terezín a Občanským sdružením muzea Lovosicka, SOkA Semily pak s Muzeem Českého ráje v Turnově, Regionálním muzeem v Jičíně, Muzeem a Pojizerskou galerií v Semilech.

V roce 2014 vyvrcholila spolupráce se Židovskou obcí v Teplicích a regionálním muzeem v Teplicích u příležitosti oslav 600. výročí založení této obce doprovázená řadou aktivit jako např. seminářem, mezinárodní konferencí či výstavou.

Jan Mareš byl členem poradních sborů pro sbírkotvornou činnost Oblastního muzea Louny a Regionálního muzea K. A. Polánka Žatec, Ilona Kotyzová pracovala jako členka nákupní komise Oblastního vlastivědného muzea v Litoměřicích a Památníku Terezín, Hana Chocholoušková byla členkou nákupní komise Severočeského muzea v Liberci. Robert Filip působil jako člen redakční rady Sborníku Severočeského muzea. Marek Poloncarz byl členem nákupní komise Památníku Terezín a členem redakční rady Terezinských listů.

Archiv tradičně spolupracoval s orgány a samosprávou. Petr Rak (SOkA Chomutov) se podílel na vydání publikace COMOTOVIA 2013. Sborník příspěvků z konference věnované 200. výročí událostí napoleonských válek v severozápadních Čechách z podzimu 1813 předcházejících bitvě u Lipska, Chomutov 2014, pořádané Magistrátem města Chomutova.

SOkA Jablonec nad Nisou pomáhal Obecnímu úřadu v Janově nad Nisou při organizaci oslav 140. výročí vzniku janovských hasičů. Pro Stavební úřad jabloneckého Magistrátu a spolek PLAC připravil řadu informací k historii vzniku místních socialistických soch a plastik.

Stále rozsáhlejší byla spolupráce s Biskupstvím litoměřickým. Kromě kooperace na přípravě konference Poohří to byly.....???

Archiv udržoval styky s mnoha společenskými organizacemi, občanskými sdruženími a spolky. Byla to především Česká archivní společnost a její Ještědská pobočka, která sídlí v SOkA Liberec. Ve výboru ČAS působil Martin Myšička.

Také v roce 2014 spolupracoval se sdělovacími prostředky. Za zmínku stojí zejména projekt ČT k výročí vzniku I. světové války pod názvem Raport o Velké válce. Nad rukopisem Josefa Laciny V kole vojny - vzpomínky francouzského legionáře (fond Lacina Josef, NAD 1783) v něm v archivních prostorách hovořila autorova příbuzná a bývalá pracovnice SOkA Liberec Mgr. Helena Lacinová.

Pavel Pilz a Jakub Feige spolupracovali s periodikem Jablonecký zpravodaj kolegové na třídílném seriálu o nerealizovaných stavebních projektech na Jablonecku (nemocnice, hotely či vize přestavby náměstí).

Martin Myšička (SOkA Most) se podílel na natáčení pořadu Mitteldeutscher Rundfunk Leipzig „Po stopách předků“.

#### **4. Konference a přednášky pořádané archivem, účast na konferencích pořádaných jinými institucemi**

Archiv v roce 2014 spolu se spolkem Poohří a Biskupstvím litoměřickým uspořádal ve dnech 16. a 17. října pátý ročník konference Poohří pod názvem „Církev a společnost“. Konferenci připravovali zejména Jan Mareš a Petra Paterová a jednání se zúčastnila řada pracovníků Archivu. Příspěvky přednesli:

- Daniela Brokešová: Pečetí kolegiální kapituly sv. Štěpána v Litoměřicích (105 – 1655).
- Petr Rak, příspěvek *Stylizace raně novověkých vkladů v trhových knihách měst Louny a Žatec*).

Pracovníci Archivu se zúčastnili Konference Archivy školám, archiváři učitelům, která se uskutečnila v Národním archivu ve dnech 4. – 5. listopadu. Lada Kosmálová a Tomáš Krýda uvedli prezentaci „Poznáváme dějiny svého bydliště, jeho obyvatel a své rodiny“, která nabídla různé archiválie informující o historii města Bíliny. Michaela Balášová připravila příspěvek „Možnosti využití okresního archivu při výuce dějepisu“).

Státní okresní archiv Děčín uspořádal 9. října se Správou Národního parku České Švýcarsko v prostorách archivu konferenci „Minulosti Českého Švýcarska“.

Řada archivářů se aktivně zúčastnila konferencí a seminářů organizovaných jinými institucemi.

Na Semináři k dějinám Židů, pořádaném Židovským muzeem v Praze a Regionálním muzeem v Teplicích 1. – 2. října v Teplicích, přednesla Hana Legnerová konferenční příspěvek: Jak trestat Židy? Příspěvek k vrchnostenské soudní praxi 1. poloviny 18. Století a Jana Sýkorová vystoupila s referátem „Mostečtí Židé a nacistická persekuce v letech 1938 – 1945“.

Dne 8. března přednesl Petr Karlíček na pracovním setkání „Visuelle Medien im deutsch-tschechischen Kontext“ v Collegiu Carolinu v Mnichově referát „Der sogenannte deutsche Gruß und weitere Attribute des Deutschtums in Karikaturen, Satire und Publizistik der ersten tschechoslowakischen Republik“.

Petr Karlíček vystoupil na konferenci "Slovenské národné povstanie - Slovensko a Európa v roku 1944" konané 24. dubna v Banskej Bystrici s referátem „Na cestu Fernet – Branku!; Slovenské národní povstání v nacistické satíře a karikaturách protektorátní provenience“.

V rámci 21. ústeckého kolokvia „První světová válka a role Němců v českých zemích“, které proběhlo 15. května v Ústí nad Labem přednesli své příspěvky tři zástupci našeho archivu:

- Petr Karlíček: „Vdolky z dřevěných pilin. Zásobování Šluknovska potravinami v době světové války“.
- Jan Němec: „František Antonín Thun-Hohenstein – s automobilem strýčka

místodržitele na bojištích první světové války“.

- Tomáš Valtr: „Český Němec Karl Jung; Z rakouské armády do československého generálního štábu“.

Semináře „Kolekcje archiwalne w muzeach domowych“, připraveného Státním archivem ve Wrocławu, ve dnech 11. – 12. května v Ząbkowicach Śląskich se zúčastnili Ivo Navrátil, Pavel Jakubec a Marek Poloncarz, který vystoupil s příspěvkem „Dygitalizacja państwowego zasobu archiwalnego – pomoc twórcom zbiorów domowych“.

Na semináři „Pogranicze polsko-czeskie po wstąpieniu do UE (na przykładzie Ziemi Kłodzkiej)“ pořádaném 9. – 10. října v Trzebieszowicach, pod záštitou univerzit ve Wrocławu a Hradci Králové a Výzkumného centra historické geografie, P. Jakubec vystoupil s vizuální prezentací SOKA Semily.

Vítězslav Lisec se osobně nezúčastnil, ale zaslal příspěvek o dějinách podnikového archivnictví v českých zemích s přihlédnutím k severním Čechám na konferenci věnovanou problematice podnikových archiválií konanou v Bydhošti ve dnech 24. - 25. června.

Dále se odborní pracovníci zúčastnili mimo jiné těchto konferencí, seminářů a odborných setkání:

Řada pracovníků archivu vystoupila na veřejnosti s odbornými přednáškami:

- Michal Rádl: „Legionářská tradice ve faleristice“ (Evangelický kostel v České Lípě 2. října).
- Petr Karlíček: „Vnější atributy německví v kresleném humoru a satíře“. (Činoherní studio Ústí nad Labem 4. února).
- Petr Karlíček a Jan Němec historická přednáška k dějinám Jiříkova (Jiříkov, 31. května. v rámci představení publikace „Jiříkov 1914 – 2014; Sto let od povýšení na město“).
- Petr Karlíček: „Turistika v Sudetech“. (Městská knihovna v Praze 12. června).
- Petr Karlíček: „Mělnická vysílačka v dobové publicistice a satíře (1935-1938)“ (Ústí nad Labem 27. srpna v rámci kurzu českého jazyka pro Němce „Colloquia Ustensia“ pořádaným Ústavem slovansko-germánských studií FF UJEP).
- Jan Němec: „Z dějin výroby piva v Krásné Lípě a vůbec na Šluknovsku“ (Křínický pivovar v Krásné Lípě 21. března).

- Jan Němec: „Listopadové události roku 1989 v Děčíně“ (Gymnázium v Děčíně 25. listopadu).
- Jan Kašpar, Komunální symbolika měst a obcí Jablonecka (Městská knihovna Jablonec nad Nisou, 13. května 2014).
- Jan Kašpar, Komunální symbolika na Jablonecku do roku 1990 (Městská knihovna Jablonec nad Nisou, 18. září 2014).
- Jan Kašpar, Práce s archiváliemi, archivnictví, možnosti nahlížení do archiválií pro soukromé osoby, historické bádání o Jablonci nad Nisou (dvě přednášky během tzv. Projektového dne, gymnázium U balvanu Jablonec nad Nisou, 28. listopadu).
- Pavel Jakubec: „Potřebnost regionální historie (Sobotka 22. 2., při křtu knihy K. Bílka *Malé dějiny Sobotecka II*).
- Pavel Jakubec: autorská prezentace knihy *Znamení dále* (Městská knihovna Antonína Marka v Turnově 4. března, Muzeum vystěhovalectví do Brazílie v Náhlově 22. března, Židovská škola v Jičíně 4. listopadu).
- Pavel Jakubec: komentovaná kampanologická prohlídka v kostele Nejsvětější Trojice v Loukově (23. května).
- Pavel Jakubec: „Židovské památky v krajině našeho domova“ (Židovská škola v Jičíně; 14. října).
- Pavel Jakubec: „*Liberecký dům hrobů*“ Krajská vědecká knihovna v Liberci 25. listopadu).

## 5. Výstavy

Samostatné krátkodobé výstavy se uskutečnily zejména u příležitosti Mezinárodního dne archivů.

Na pracovišti v Kamýcké se 7. června ve spolupráci s Lesy České republiky konala výstava archiválií k dějinám lesnictví spojená s tvořivou dílnou pro děti.

SOkA Chomutov připravil ve dnech 9. až 11. června výstavu „Kadaň v kronikách (1918-1989)“.

SOkA Jablonec nad Nisou uspořádal 9. června čtyři dvouhodinové komentované prohlídky archivu spojené s výstavou archiválií a přednáškou na téma dějin sportu a turistiky v regionu.

SOkA Liberec představil 11. Června výstavu „Cestou, necestou..., 130 let turistických spolků na Liberecku“. Výstava byla původně plánovaná do konce června 2014, pro velký zájem návštěvníků byla prodloužena až do konce září. Součástí otevření výstavy byly i komentované prohlídky archivu včetně restaurátorské dílny.

SOkA Semily 9. června nabídlo návštěvníkům výstavu nově restaurovaných privilegia měst a cechů a prohlídku celého archivu s průvodcem.

V rámci Dnů evropského kulturního dědictví byla 13. září byla pro návštěvníky připravena komentovaná prohlídka historické budovy sídla Archivu v Litoměřicích.

Archiv byl rovněž spoluorganizátorem výstav. Jan Němec (SOkA Děčín) připravil ve spolupráci se spolkem Bund der Niederländer, e.V. výstavu „Motorisierung des Nordböhmisches Niederlandes“ zahájenou vernisáží dne 18. 10. 2014 v prostorách Heimatmuseum Nordböhmisches Niederland v Böblingenu.

SOkA Litoměřice spolu s Oblastním muzeem v Litoměřicích připravil výstavu „Litoměřicko na starých mapách“, která se konala od 7. srpna do 26. října v prostorách Oblastního muzea.

Archiv se podílel na celé řadě výstav organizovaných jinými institucemi.

SOkA Česká Lípa poskytl podklady pro přípravu následujících výstav:

- Orient v Čechách? Židovští uprchlíci za první světové války, 28. srpna – 1. února 2015, Židovské muzeum, Praha,
- 50. výročí otevření nové školy na sídlišti v Zákupích, 5. – 7. září, Základní škola a Mateřská škola, Zákupy,
- Výstava 120 let ZŠ Mírová, Mimoň, 6. září – 5. října, Základní škola, Městské muzeum Mimoň,
- 130. výročí školy ve Sloupu v Čechách, 1. až 8. prosince, Základní škola a Mateřská škola, Sloup v Čechách.

SOkA Jablonec nad Nisou přispěl zápůjčkami exponátů k následujícím výstavám:

- Architekt Heinrich Lauterbach ((27. března - 27. května, Městská galerie MY Jablonec nad Nisou),
- Učitel a knihovník Julius Streit (březen – srpen, Městská knihovna Jablonec nad Nisou),

- Stará radnice - výstava k 145. výročí postavení budovy (září 2014 – dosud, Městská knihovna Jablonec nad Nisou),
- Rychnov na mapách, plánech a vedutách (7. – 19. září, budova radnice Rychnova u Jablonce nad Nisou),
- Křížové cesty na Jablonecku (13. září - 31. října 2014, Památník manželů Scheybalových Jablonec nad Nisou)
- Jablonec nad Nisou reálně socialistický (7. října – 17. listopadu, kostel svaté Anny Jablonec nad Nisou),
- Fotograf Rudolf Ginzel (konec října 2014 – duben 2015, Severočeské muzeum v Liberci).

SOkA Liberec přispěl vyhledáním a poskytnutím archiválií, či jejich reprodukcí k pořádání výstav:

- Velká válka 1914–1918, 25. června – 9. listopadu, Liberec, Severočeské muzeum Liberec,
- Heinrich Liebieg – sběratel a mecenáš, stálá expozice, Liberec, Oblastní galerie Liberec,
- Chaverut – Přátelství, 23. února – 23. března, Valašské Meziříčí, ICEJ a Město Valašské Meziříčí,
- PRVNÍ LINIE, 12. června – 29. září, Praha, Galerie DOX Praha.

SOkA Litoměřice poskytl podklady pro výstavu „O osudu člověka se rozhoduje proužkem papíru...“. Transporty Židů z Ghetta Terezín do Osvětimi\_Březinky na podzim 1944, konanou v Památník Terezín, 11. srpna – 31. Října.

SOkA Louny se podílel zápůjčkami na následujících výstavách:

- Dějiny školy v Radonicích, Zvelebovací spolek B. Jablonského, září-říjen.
- Historie obce Jimlína, Obecní úřad Jimlín, srpen-září.
- Historie sportu v Lounech, Oblastní muzeum Louny, září-říjen,
- Historie obce Chožova, Obecní úřad Chožov, září,
- Dějiny školy v Černčicích, Obecní úřad Černčice, červen-srpen.

SOkA Most spolupracoval při přípravě trvalé expozice v Památníku obětem II. světové



války (E. D. Beneš - studium archivních materiálů), jehož slavnostní otevření proběhlo dne 12. května v budově starého mosteckého krematoria.

SOKA Semily spolupracoval při přípravě výstav:

- Základní škola Benešov u Semil, Míra Prokeš / Fóry. Výstava k sjezdu rodáků (20. až 22. června),
- Krkonošské muzeum v Jilemnici: Po stopách Sarajeva 1914 (23. května – 27. července),
- Husův sbor Československé církve husitské Semily: Samet v Semilech – fotografie Karla Barty (13. listopadu),
- KC Golf Semily: Samet v Semilech – fotografie Karla Barty (14.–18. listopadu).

SOKA Teplice se zapůjčením materiálů podílel na výstavě Regionálního muzea v Teplicích a Židovské obce Teplice pod názvem „600 let Židů v Teplicích“, která trvala od 30. května do 5. října 2014.

Jako každý rok SOKA Semily poskytl své prostory pro prezentaci několika výstav:

- Ludmila Matoušová – výběr z celoživotního díla. K 90. narozeninám umělkyně (8. února–15. března),
- Vít Jonáš: In/Out (24. března – 18. dubna),
- Míra Prokeš: Fóry. Výstava k nedožitým sedmdesátinám semilského sportovce, kreslíře, muzikanta a komunálního politika (28. dubna – 30. května),
- Český ráj – věčná inspirace. Fotografie Zdeňka Mrkáčka (9. června – 31. srpna),
- 130 let SUPŠ Turnov (8. – 26. září),
- Sdružení pražských malířů a Sdružení sochařů Čech, Moravy a Slezska – Portréty (6. – 31. října),
- Pravoslav Flak – fotografické asambláže + Samet v Semilech – fotografie Karla Barty (10. listopadu – 5. prosince),
- Miloslav Janků – Krajiny domova (15. prosince. 2014–30. ledna 2015).

## **6. Odborný výzkum**

Větší počet pracovníků archivu byl zapojen do projektu „Česko-bavorský archivní průvodce“, který připravily Státní archiv Bavorska a Státní oblastní archiv v Plzni.

Ve dnech 27. – 31. října absolvovali Pavel Jakubec a Ivo Navrátil (oba SOKA Semily)

výměnný studijní pobyt v jelenohorské pobočce wrocławského státního archivu zaměřený na výzkum bohemik v tamním archivu.

Jan Mareš (SOkA Louny) působil v týmu řešitelů Programu aplikovaného výzkumu a vývoje národní a kulturní identity (NAKI DF 12P01OVV009 Dokumentace, digitalizace a prezentace ohroženého kulturního dědictví v příhraniční oblasti severozápadních Čech).

Pavel Jakubec spolupracoval intenzivně s libereckým pracovištěm NPÚ, a to především formou poskytování fotodokumentace pro publikaci Soupis nemovitých kulturních památek okresu Liberec. Ivo Navrátil editoval a poznámkovým aparátem opatřil knihu Jana Bayera „Domov a osud v Čechách císařsko-královských, republikánských, protektorátních a komunistických“, vydanou Muzeem a Pojizerskou galerií v Semilech jako první svazek nové edice Paměť Semilska.

Do projektu v programu Yerusha - databáze archivních fondů a sbírek týkajících se židovských dějin a kultury, jehož garantem za českou stranu je Židovské muzeum v Praze se zapojily Hana Legnerová Eliška Králová (obě OSFaS), Blanka Samková (SOkA Česká Lípa), Ilona Kotyzová (SOkA Litoměřice), Jana Kuprová (SOkA Louny), Jana Pažoutová (SOkA Liberec), Jana Sýkorová (SOkA Most) a Lada Kosmálová (SOkA Teplice). Jejich úkolem bylo zpracování popisu archivních fondů s výskytem pramenů k dějinám židů a židovských obcí z let 1848-1945.

Jiří Bock (SOkA Liberec) pokračoval v pracích na projektu překladu Hüttelovy kroniky města Trutnova, jehož nositelem je SOkA Trutnov.

Michaela Balášová (SOkA Chomutov) pokračovala ve výzkumu v rámci Česko-saského projektu ArchaeoMontan – Středověké hornictví v Sasku a v Čechách, realizovaného v rámci Programu Cíl3/Ziel3.

Hana Legnerová v rámci projektu Bohemia, Moravia et Silesia Judaica 1520-1670 organizovaného Společností pro dějiny židů v České republice edičně zpracovala soupisy židů ze Žatce, Budyně nad Ohří a Roudnice nad Labem.

## 7. Exkurze do archivu, praxe studentů v archivu

Organizační jednotka	exkurze	praxe
OSFaS - Krajská		
OSFaS - Kamýcká		

<b>OSFaS - Most</b>		
<b>OVONAD</b>		
<b>pobočka Děčín</b>		
<b>SOkA Česká Lípa</b>		
<b>SOkA Děčín</b>		
<b>SOkA Chomutov</b>		
<b>SOkA Jablonec nad Nisou</b>		
<b>SOkA Liberec</b>		
<b>SOkA Litoměřice</b>		
<b>SOkA Louny</b>		
<b>SOkA Most</b>		
<b>SOkA Semily</b>		
<b>SOkA Teplice</b>		
<b>Celkem</b>		

## VIII. MATERIÁLNĚ TECHNICKÁ SITUACE ARCHIVU

### 1. Prostorové podmínky archivu

#### Využití kapacit a prostorová rezerva

Název pracoviště	Využitá kapacita v bm	Volná plocha bez regálů	Volná kapacita regálů v bm.	Přírůstky v roce 2013 v bm
OSFaS - Krajská	3 442,00	0,00	908,00	1,96
OSFaS - Kamýcká	4 944,00	185,00	2 119,00	8,35
OSFaS - Most	3 209,00	0,00	1 291,00	157,00
pobočka Děčín	5 705,00	0,00	100,00	0,00
SOKA Česká Lípa	3 823,82	0,00	176,18	141,66
SOKA Děčín	2 480,36	0,00	169,64	151,61
SOKA Chomutov	3 025,37	196,00	460,00	23,50
SOKA Jablonec n. N.	2 356,14	600,00	1 576,38	57,62
SOKA Liberec	6 604,81	210,00	3 018,53	48,47
SOKA Litoměřice	5 644,00	0,00	1 306,00	94,00
SOKA Louny	2 128,64	0,00	20,00	2,61
SOKA Most	2 070,68	0,00	1 236,32	47,30
SOKA Semily	6 035,30	0,00	1 089,70	50,30
SOKA Teplice	2 710,46	0,00	650,00	26,64
celkem	54 179,58	1 191,00	14 120,75	811,02

### 2. Informační a komunikační technologie

Architektura sítě Archivu je postavena na 17 serverech, z čehož 3 servery využívají operačního systému Windows, ostatní servery operačního systému Linux, a 144 počítačích (včetně notebooků) s operačním systémem platformy windows. Každé pracoviště obsluhuje lokální počítačová síť s počítači a zpravidla jedním serverem s operačním systémem platformy linux. Server plní úlohu routeru pro internet a poskytuje diskový prostor pro aplikace Bach a uživatele.

Konektivita k síti internet je na hlavním serveru 200 Mb/s synchronně, v Litoměřicích 30 Mb/s a na ostatních pracovištích 6 Mb/s.

Archiv provozuje rovněž webový, LDAP, poštovní (IMAP), intranetový server, server pro elektronickou evidenci docházky a server pro zveřejňování digitalizovaných archiválií. Pro 4 servery používá virtualizaci – jedná se o servery pro antispamovou ochranu, hlavní linuxový server, server spisové služby a server docházkového systému. Na posledním jmenovaném serveru je i spuštěna služba antivirového

systému AVG pro celou organizaci.

Pracovníci archivu mají na vlastním počítači k dispozici všechny standardní služby (internet, intranet, email) a pro odborné práce Archiv používá programy firmy Bach systems (pořádací program pro tvorbu archivních pomůcek, databázi matrik a prohlížeč VadeMeCum), knihovny používají specializovaný program Clavius.

V roce 2010 byl zaveden komplexní systém elektronické spisové služby WISPI, který používají všechny organizační jednotky Archivu.

Archiv zavedl také na všech pracovištích elektronický systém evidence docházky s dálkovým přístupem.

V souvislosti s postupující elektronizací správy a digitalizací bylo provedeno několik zásadních úprav jak v hardware serveru pro zveřejňování archiválií, tak na softwaru obsluhujícím tento server. Mimo jiné byla rozšířena cache umožňující rychlejší poskytování dat veřejnosti a také byla zprovozněna záloha veškerých digitalizovaných dat na digitální úložiště Cesnet.

### 3. Hlavní investiční akce a větší akce neinvestiční povahy

#### a) Investiční akce

Název akce		částka v Kč
114V032004009	Laboratorní digestoř pro SOkA Liberec	110 049,00
114V032004010	Rekonstrukce výměňkové stanice v SOkA Most (projekt) <sup>1</sup>	41 866,00
114V032004011	Vybudování vodovodní a kanalizační přípojky pro OSFaS Most (projekt) <sup>2</sup>	24 200,00
114V032004012	Vybudování vodovodní a kanalizační přípojky pro objekt Kamýcká	1 157 770,06
114V032003038	Rekonstrukce výtahu SOkA Česká Lípa	905 080,00
114V032004023	Vybudování plynové přípojky pro SOkA Liberec (projekt) <sup>3</sup>	20 570,00
celkem		2 259 535,06

<sup>1</sup> Realizace stavby v roce 2015

<sup>2</sup> Realizace stavby v roce 2015

<sup>3</sup> Realizace stavby v roce 2015

## b) Neinvestiční akce

Pracoviště	Název akce	hodnota
SOkA Jablonec	Rekonstrukce WC pro badatele	81.209,00
OSFaS Most	Rekonstrukce WC a koupelen	169.338,12
SOkA Česká Lípa	Oprava střechy	211.719,75
SOkA Litoměřice	Oprava fasády	61.496,00
pobočka Děčín	Stavební opravy	185.091,00
SOkA Semily	Výměna oken	129.517,00
pobočka Děčín, SOkA Česká Lípa	Dodávka a montáž regálů	157.154,80
OSFaS Krajská, SOkA Chomutov a SOkA Jablonec n.N.	Dodávka a montáž regálů	202.070,00
SOA v Litoměřicích	Pořízení ADOBE Acrobat	131.623,80

## 4. Celkový přehled o plnění příjmů a čerpání výdajů za rok 2013

Ukazatel	Rozpočet vč. mimorozpočtových zdrojů a nároků z nespotřebovaných výdajů dle zákona č. 218/2000 Sb.	Čerpání v roce 2014 celkem včetně nároků z nespotřebovaných výdajů
<b>Příjmy</b>		
v tom: nedaňové a kapitálové příjmy a příjmové dotace	175 000,00	618 151,28
<b>Výdaje celkem</b>	66 202 274,47	62 435 438,55
<b>Běžné výdaje celkem</b>	61 122 274,65	60 175 903,49
z toho:		
Platy zaměstnanců a ostatní platby za proved. práci	30 876 986,00	30 871 385,00
v tom: prostředky na platy	29 180 682,00	29 180 682,00
v tom OP PP	1 696 304,00	1 690 703,00
Povinné pojistné placené zaměstnavatelem	10 386 432,00	10 366 596,00
Převod fondu kulturních a sociálních potřeb	294 121,00	292 588,00
Důchody		
Ostatní sociální dávky		
Ostatní běžné výdaje (bez výzkumu a vývoje)	19 564 735,65	18 645 334,49
v tom: adresné platby		
v tom: platby spojené s provozem objektů	11 900 040,00	9 251 651,21
v tom: ostatní provozní výdaje	3 806 749,93	3 877 716,10
<b>Výdaje na fin.prog.reprod.majetku (bez výzkumu a vývoje)</b>	5 079 999,82	2 259 535,06
<b>Výzkum a vývoj celkem (neinvestiční+kapitálové)</b>		

## Zprávy o prověrce fyzického stavu archivních kulturních památek (podle § 30, odst. 3 zákona č. 499/2004 Sb.)

### 1. Oddělení správy fondů a sbírek (Litoměřice – Krajská 1)

Krajská 48/1  
CZ-412 01 Litoměřice  
tel.: +420 477 755 971  
fax: +420 477 755 992  
info@soalitomerice.cz  
www.soalitomerice.cz

#### STÁTNÍ OBLASTNÍ ARCHIV V LITOMĚŘICÍCH

##### Zpráva o kontrole archivních kulturních památek ve Státním oblastním archivu v Litoměřicích (OSFAS – pracoviště Krajská) provedené dne 18.12.2014

- **AKP č. 15** – Tzv. zakládací listina litoměřické kapituly (NAD 870 – Kapitula Litoměřice)  
*Pergamenová listina z r. 1057 uložená v neutrální papírové krabici nevykazuje oproti předchozím kontrolám žádné změny.*
- **AKP č. 16** – Klaudiánova mapa Čech (NAD 877 – Biskupské sbírky Litoměřice)  
*Kolorovaný papírový jednolist restaurovaný v 60. letech 20. století bez zjevných negativních změn a poškození. Nově uloženo v obalu z ph neutrálního papíru. Oproti předchozím kontrolám nevykazuje žádné změny.*
- **AKP č. 68** – Bible litoměřicko – třeboňská, 2 díly (NAD 877 – Biskupské sbírky Litoměřice)  
*2 pergamenové rukopisy s koženou vazbou s ozdobnými pukly, jeden z rukopisů má dlouhodobě poškozenou vazbu, jeden řemínek je odtržen. Oproti předchozím kontrolám nevykazuje žádné změny.*
- **AKP č. 109** – Listiny fondu Cisterciáci Osek do roku 1526, 57 listin (NAD 753 – Cisterciáci Osek)  
*Soubor pergamenových listin, jež jsou uloženy v papírových krabicích, beze změn oproti předchozím kontrolám.*
- **AKP č. 110** – Codex Damascus (NAD 753 – Cisterciáci Osek)  
*Codex Damascus – knižní korpus s dřevěnými deskami a pergamenovými listy, potažený kůží, na hřbetu poškozený pergamen. Oproti předchozí kontrole nedošlo k žádným změnám.*

Ke všem výše uvedeným archiváliím jsou zhotoveny bezpečnostní kopie na mikrofilmu a digitální studijní kopie.

Litoměřice, 18.12.2014

Mgr. Daniela Brokešová,  
vedoucí oddělení správy fondů a sbírek

STÁTNÍ OBLASTNÍ ARCHIV  
v LITOMĚŘICÍCH  
Krajská 48/1  
412 01 Litoměřice  

## 2. SOKA Louny

Mírové náměstí 57  
CZ – 440 01 Louny  
tel.: +420 477 755 892  
fax: +420 477 755 893  
sokallouny@soalitomerice.cz  
www.soalitomerice.cz

### STÁTNÍ OBLASTNÍ ARCHIV V LITOMĚŘICÍCH Státní okresní archiv Louny

Státní oblastní archiv v Litoměřicích  
Krajská 1  
412 01 Litoměřice

Váš dopis:

Číslo jednací:

Vyřizuje/telefon:  
Mareš/477755890

Louny dne:  
18. 12. 2014

#### Protokol o kontrole archivní kulturní památky – příloha č. 1 k výroční zprávě SOKA

##### Louny

Dne 18. 12. 2014 provedl níže podepsaný kontrolu fyzického stavu archivní kulturní památky uložené ve Státním okresním archivu Louny. Jedná se o soubor osmi městských knih zahájeného soudu v Lounech z let 1347–1517, sign. I C 1 – I C 8, jemuž byl udělen statut AKP Archivní správou MV ČR čj. Ar/2-2547/77 dne 31. srpna 1977 jako č. 32.

Na žádné z knih nebyly shledány stopy poškození ani změny oproti dosavadnímu stavu. Zároveň byly se stejným výsledkem prohlédnuty bezpečnostní kopie těchto památek na mikrofilmech. Ke všem knihám jsou vyhotoveny digitální studijní kopie.

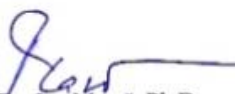
  
PhDr. Jan Mareš, Ph.D.  
SOKA Louny

STÁTNÍ OBLASTNÍ ARCHIV  
v LITOMĚŘICÍCH  
Státní okresní archiv Louny  
Mírové náměstí 57  
CZ 440 01 Louny ①

Přílohy: 0



### 3. Pobočka Děčín

Zbrojnická 14/1  
CZ - 405 02 Děčín IV  
tel.: +420 477 755 942  
fax: +420 477 755 943  
decin@soalitomerice.cz  
www.soalitomerice.cz

## STÁTNÍ OBLASTNÍ ARCHIV V LITOMĚŘICÍCH pobočka Děčín

Váš dopis:

Číslo jednací:  
SOALT/470/2015

Vyřizuje/telefon:  
Mgr. Otto Chmelík

Děčín dne:  
29.1.2015

### **Zpráva o prověření fyzického stavu archivní kulturní památky č. 17 – Urbář panství Frýdlant.**

Konstatuji, že dne 30.12.2014 byla provedena prověrka fyzického stavu AKP č. 17 - Urbář panství Frýdlant 1381 (archivní fond Velkostatek Frýdlant inv.č. 505). Komplexnímu restaurátorskému zásahu byla archiválie podrobena v roce 1964. V současné době se nachází ve velmi dobrém fyzickém stavu. Archiv disponuje digitální kopií, která zpřístupňuje tuto archiválii případným badatelům.

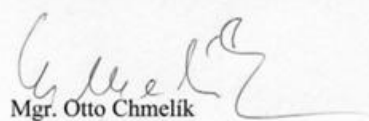
  
Mgr. Otto Chmelík  
vedoucí pobočky

## **Evidence organizací vedoucích základní evidenci Národního archivního dědictví a jejich zřizovatelů**

### **Státní oblastní archiv v Litoměřicích**

Památník Terezín

Adresa: Principova alej 304, 411 55 Terezín. Tel. 416 782 225, fax 416 782 245,

e-mail: [pamatnik@pamatnik-terezin.cz](mailto:pamatnik@pamatnik-terezin.cz), web: <http://www.pamatnik-terezin.cz>

IČ 177288

Zřizovatel: Ministerstvo kultury ČR, Maltézské náměstí 471/1, 118 11 Praha 1 – Malá Strana

### **SOkA Česká Lípa**

Vlastivědné muzeum a galerie v České Lípě

Adresa: Nám. Osvobození 297, 470,01 Česká Lípa, tel. 487 824 145,

fax 487 761 500,

e-mail: [muzeumcl@muzeum.clnet.cz](mailto:muzeumcl@muzeum.clnet.cz), web: [www.muzeumcl.cz](http://www.muzeumcl.cz),

IČ 360198

Zřizovatel: Liberecký kraj, U Jezu 642/2a, 461 80 Liberec 2, tel. 485 226 111, fax 485 226 330, E-mail: [info@kraj-lbc.cz](mailto:info@kraj-lbc.cz)

Sklářské muzeum Kamenický Šenov

Adresa: Osvobození 69, 471 14 Kamenický Šenov, tel. 487 767 206,

fax 487 761 500,

e-mail: [muzeumskla@tiscali.cz](mailto:muzeumskla@tiscali.cz), web: [www.muzeumskla.cz](http://www.muzeumskla.cz)

IČ 260622

Zřizovatel: Město Kamenický Šenov, Osvobození 470, 471 14 Kamenický Šenov

Sklářské muzeum Nový Bor

Adresa: nám. Míru 105, 473 01 Nový Bor, tel. 487 726 196,

e-mail: [sklarske\\_muzeum@novy-bor.cz](mailto:sklarske_muzeum@novy-bor.cz), web: [www.glassmuseum.eu](http://www.glassmuseum.eu)

IČ 260771

Zřizovatel: Město Nový Bor, nám. Míru 1, 473 01 Nový Bor

### **SOkA Děčín**

- v evidenci 0

### **SOkA Chomutov se sídlem v Kadani**

Oblastní muzeum v Chomutově

Adresa: Palackého 86, 430 01 Chomutov, tel.: 474 651 251,

e-mail: [reditel@muzeum-cv.net](mailto:reditel@muzeum-cv.net) web: <http://www.muzeum-cv.net>,

IČ: 00360571

Zřizovatel: Ústecký kraj, Velká Hradební 3118/48, 400 02 Ústí nad Labem

### **SOkA Jablonec n. N.**

Městské muzeum v Železném Brodě

Adresa: Náměstí 3. května 37, 468 22 Železný Brod, tel. 483 389 081,

e – mail: [muzeum@zelbrod.cz](mailto:muzeum@zelbrod.cz), web: <http://www.zeleznybrod.cz>

IČ: 432 572 83,

Zřizovatel: Město Železný Brod, Náměstí 3. května 1, 468 22 Železný Brod

Muzeum skla a bižuterie v Jablonci n. N.

Adresa: U Muzea 398/4, 466 00 Jablonec n. N., tel. 483 369 010,

e-mail: [milada.valeckova@msb-jablonec.cz](mailto:milada.valeckova@msb-jablonec.cz), web: <http://www.msb-jablonec.cz>

IČ 079 481

Zřizovatel: Ministerstvo kultury ČR, Maltézské náměstí 471/1, 118 11 Praha 1 – Malá Strana

Kulturní středisko při MěÚ Desná v Jizerských horách - Riedelova vila

Adresa: Krkonošská 120, 468 61 Desná v Jizerských horách

tel.: 483 383 019, 737 248 434 (Bc. Tereza Kahánková),

e - mail: [kulturadesna@gmail.com](mailto:kulturadesna@gmail.com)

IČ: 262 307 (MěÚ Desná v Jizerských horách)

Zřizovatel: Město Desná v Jizerských horách, Krkonošská 318, 468 61 Desná v Jizerských horách

Muzeum místní historie ve Smržovce

Adresa: náměstí T. G. Masaryka 1, 468 51 Smržovka, tel.: 483 369 328

E - mail: [miroslava.ledecka@smrzovka.cz](mailto:miroslava.ledecka@smrzovka.cz), web: <http://www.smrzovka.cz>

IČ: 002 625 79 (MěÚ Smržovka)

Zřizovatel: Město Smržovka, náměstí T. G. Masaryka 600, 468 51 Smržovka

### **SOkA Liberec**

Podještědské muzeum v Českém Dubě

Adresa: Svobody 31, 463 43 Český Dub, tel. 485 147 090,

E-mail: [muzeum@cdub.cz](mailto:muzeum@cdub.cz), www: [www.muzeumceskydub.cz](http://www.muzeumceskydub.cz),

IČ-75096188

Zřizovatel: Město Český Dub, nám. Bedřicha Smetany 1, 463 43 Český Dub  
tel., fax 485 147 051, e-mail: [městsky.urad@cdub.cz](mailto:městsky.urad@cdub.cz)

Městské muzeum Frýdlant

Adresa: nám. T. G. Masaryka 37, 464 13 Frýdlant v Čechách, tel. 482 464 055,

e-mail: [muzeum@mu-frydlant.cz](mailto:muzeum@mu-frydlant.cz), www: [www.mesto-frydlant.cz](http://www.mesto-frydlant.cz)

IČ 00262781

Zřizovatel: Město Frýdlant, nám. T. G. Masaryka 37, 464 13 Frýdlant v Čechách

tel. 482 464 011, fax: 482 312 053, E-mail: [mesto@mu-frydlant.cz](mailto:mesto@mu-frydlant.cz)

Městské muzeum Chrastava

Adresa: Liberecká 40, 463 31 Chrastava, tel. 485 143 161

e-mail: [info@chrastava.cz](mailto:info@chrastava.cz), web [www.chrastava.cz](http://www.chrastava.cz)

IČ 00262871

Zřizovatel: Město Chrastava, nám. I. Máje 1, 463 31 Chrastava, tel. 485 143 216,

fax 485 143 344, e-mail: [podatelna@chrastava.cz](mailto:podatelna@chrastava.cz)

Severočeské muzeum v Liberci

Adresa: Masarykova 437/11, 460 01 Liberec 1, tel. 485 246 111, fax 485 108 319,

e-mail: [muzeumlbc@muzeumlbc.cz](mailto:muzeumlbc@muzeumlbc.cz), web: <http://www.muzeumlbc.cz/>

IČ 00083232

Zřizovatel: Liberecký kraj, U Jezů 642/2a, 461 80 Liberec 2, tel. 485 226 111, fax

485 226 330, E-mail: [info@kraj-lbc.cz](mailto:info@kraj-lbc.cz)

Krajská vědecká knihovna v Liberci

Adresa: Rumjancevova 1362/1, 460 01 Liberec 1, tel. 482 412 111, fax 482 412 122,

e-mail: [library@kvkli.cz](mailto:library@kvkli.cz), web: <http://www.kvkli.cz>

IČ 00083194

Zřizovatel: Liberecký kraj, U Jezů 642/2a, 461 80 Liberec 2, tel. 485 226 111, fax

485 226 330, E-mail: [info@kraj-lbc.cz](mailto:info@kraj-lbc.cz)

Naivní divadlo Liberec

Moskevská 32/18, 460 31 Liberec, tel. 485 253 677,

e-mail: [info@naivnidivadlo.cz](mailto:info@naivnidivadlo.cz), web: [www.naivnidivadlo.cz](http://www.naivnidivadlo.cz),

IČO:00083178

Zřizovatel: Statutární město Liberec, nám. Dr. E. Beneše 1/1, 460 59 Liberec I - Staré

město, tel. 485 243 111, Fax: 485 243 113, E-mail: [info@magistrat.liberec.cz](mailto:info@magistrat.liberec.cz)

### **SOKA Litoměřice se sídlem v Lovosicích**

Oblastní muzeum v Litoměřicích

Adresa: Dlouhá 5/173, 412 01 Litoměřice, tel: 416 731 339, fax: 416 731 327,

e-mail: [info@muzeumlitomerice.cz](mailto:info@muzeumlitomerice.cz), web: <http://www.muzeumlitomerice.cz/>

IČ: 360635

Zřizovatel: Ústecký kraj, Velká Hradební 3118/48, 400 02 Ústí nad Labem

### **SOKA Louny**

Regionální muzeum K. A. Polánka v Žatci

Adresa: Husova 678, 438 01 Žatec, tel.: 415 749 466,

e-mail: [rmz@muzeumzatec.cz](mailto:rmz@muzeumzatec.cz), web: [www.muzeumzatec.cz](http://www.muzeumzatec.cz),

IČ: 360 805

Zřizovatel: Město Žatec, náměstí Svobody 1, 438 01 Žatec

Oblastní muzeum Louny

Adresa: Pivovarská 28, 440 01 Louny, tel.: 415 652 456,

e-mail: [info@muzeumlouny.cz](mailto:info@muzeumlouny.cz), web: [www.muzeumlouny.cz](http://www.muzeumlouny.cz),

IČ: 360 716

Zřizovatel: Ústecký kraj, Velká Hradební 3118/48, 400 02 Ústí nad Labem

### **SOkA Most**

v evidenci 0

### **SOkA Semily**

Krkonošské muzeum v Jilemnici

Adresa: Zámek 75, 514 01 Jilemnice; tel. 481 543 041

e-mail: [kmjilemnice@krnap.cz](mailto:kmjilemnice@krnap.cz); web: <http://www.kmjilemnice.cz/>

IČ: 00088455

zřizovatel: Správa Krkonošského národního parku a Město Jilemnice

Muzeum Českého ráje v Turnově

Adresa: Skálova 71, 511 01 Turnov, tel. 481 322 106, 481 321 148

e-mail: [mail@muzeum-turnov.cz](mailto:mail@muzeum-turnov.cz); web: <http://www.muzeum-turnov.cz/>

IČ: 00085804

zřizovatel: Krajský úřad Libereckého kraje

Muzeum a Pojizerská galerie v Semilech

Adresa: Husova 2, 513 01 Semily; tel. 481 622 528

e-mail: [muzeum@muzeumsemily.eu](mailto:muzeum@muzeumsemily.eu); web: <http://www.muzeumsemily.com/>

IČ: 00085839

zřizovatel: Město Semily

Vlastivědné muzeum pro Vysoké nad Jizerou a okolí

Adresa: ThDr. Karla Farského 130, 512 11 Vysoké n. Jiz., tel. 481 593 118

e-mail: [muzeum@vysokenadjizerou.cz](mailto:muzeum@vysokenadjizerou.cz)

web: <http://www.vysokenadjizerou.cz/index.php?section=28>

IČ: 00276294

zřizovatel: Město Vysoké nad Jizerou

Městské muzeum a galerie v Lomnici nad Popelkou

Adresa: Husovo nám. 43/44, 512 51 Lomnice n. Pop., tel. 481 671 872

e-mail: [muzeum.lomnice@seznam.cz](mailto:muzeum.lomnice@seznam.cz)

web: <http://www.muzeumlomnice.cz/>

IČ: 00371297

zřizovatel: Město Lomnice nad Popelkou

### **SOkA Teplice**

Muzeum města Duchcova

Adresa: Masarykova 71/1, 419 01 Duchcov, tel. 417 835 526.

e-mail: [muzeum.duchov@tiscali.cz](mailto:muzeum.duchov@tiscali.cz)

IČ 266299

Zřizovatel: Město Duchcov, Nám. Republiky 20/5, 419 01 Duchcov

Regionální muzeum v Teplicích

Adresa: Zámecké náměstí 14, 415 01 Teplice, tel. 417 537 869, fax 417 572 300,

e-mail: [info@muzeum-teplice.cz](mailto:info@muzeum-teplice.cz), web: <http://www.muzeum-teplice.cz/>

IČ 083 241

Zřizovatel: Ústecký kraj, Velká Hradební 3118/48, 400 02 Ústí nad Labem