

# VÝROČNÍ ZPRÁVA STÁTNÍHO OBLASTNÍHO ARCHIVU V LITOMĚŘICÍCH ZA ROK 2012

ČR – Státní oblastní archiv v Litoměřicích

Krajská 1, 412 074 Litoměřice

tel. 477755971, fax: 477755992

e-mail: [info@soalitomerice.cz](mailto:info@soalitomerice.cz)

zřízen Zákonem 499/2004 Sb. o archivnictví a spisové službě  
a o změně některých zákonů jak vyplývá z pozdějších změn

# Výroční zpráva Státního oblastního archivu v Litoměřicích za rok 2012

Předkládá

PhDr. Marek Poloncarz  
Ředitel Státního oblastního archivu  
v Litoměřicích

Litoměřice 25. 2. 2013

# I. PERSONÁLNÍ PODMÍNKY ARCHIVU

## 1. Personální obsazení archivu (systemizovaná místa)

| Organizační jednotka | Funkce  | Jméno                    | Specializace       | Další odborné aktivity   |
|----------------------|---|--------------------------|--------------------|--|
|                      | Ředitel archivu   | PhDr. Marek Poloncarz    |                    | Člen redakční rady Tereziánských listů, člen komise pro sbírkotvornou činnost Památníku Terezín, člen komise pro SZZ katedry filozofie a politologie FF UJEP |
|                      | Zástupce ředitele – vedoucí oddělení                      | Mgr. Vítězslav Lisec     | Archivní inspektor |  |
|                      | Zástupce ředitele – vedoucí ekonomicko-správního oddělení | Ing. Karina Zejbrdlíková |                    |  |
| Útvar ředitele       | Kontrolor – auditor                                       | Mgr. Dana Mitková        |                    |  |
| Útvar ředitele       | Personalistka   | Ing. Lucie Faryová       |                    |  |
| Útvar ředitele       | Asistentka  | Veronika Kasíková        |                    |  |
| Útvar ředitele       | Správce informačních technologií (od 1. 9.)               | Ing. Aleš Russe          |                    |  |
| ESO                  | Dopravní referent   | Stanislav Žákovský       |                    |  |
| ESO                  | Technický pracovník                                       | Pavel Pech               |                    |  |
| ESO <sup>1</sup>     | Investiční referent                                       | Martin Hubený            |                    |  |
| ESO                  | Účetní  | Hana Hlaváčková          |                    |  |
| ESO                  | Referentka majetkové správy                               | Iva Holobírková          |                    |  |

<sup>1</sup> Ekonomicko-správní oddělení

| Organizační jednotka | Funkce                  | Jméno  | Specializace   | Další odborné aktivity   |
|----------------------|-------------------------|--|--|--|
| ESO                  | Mzdová účetní           | <b>Marcela Švihlíková</b>  |  |  |
| ESO                  | Účetní                  | <b>Marie Kuželková</b>   |  |  |
| ESO                  | Účetní                  | <b>Pavčina Barcalová</b>   |  |  |
| OSFaS <sup>2</sup>   | Vedoucí oddělení        | <b>Mgr. Daniela Brokešová</b>  | Zpřístupňování archiválií, exkurze   | Člen redakční rady sborníku Porta Bohemica, člen ediční rady SOA |
| OSFaS                | Archivářka              | <b>Mgr. Hana Legnerová</b>   | Zpřístupňování archiválií, exkurze, výstavy  | Člen redakční rady sborníku Porta Bohemica                       |
| OSFaS                | Archivářka              | <b>Mgr. Markéta Vladyková, PhD.</b>  | Zpřístupňování archiválií, správa databáze obcí severních a severozápadních Čech, koordinace digitalizace archiválií v rámci Archivu | Výkonná redaktorka sborníku Porta Bohemica                       |
| OSFaS                | Archivář (0,2 úvazku)   | <b>PhDr. Eduard Mikušek</b> (do 31. 8.)  | Zpřístupňování archiválií, evidence NAD, využívání archiválií  | Člen ediční rady SOA, výuka na FF UJEP                           |
| OSFaS                | Archivářka              | <b>Mgr. Sabina Dušková</b> (od 4. 5. MD)<br><b>Mgr. Lucie Pokorná</b> (od 1. 6.) | Zpřístupňování archiválií  | Člen redakční rady sborníku Porta Bohemica                       |
| OSFaS                | Archivářka              | <b>Martina Laubová</b>   | Zpřístupňování archiválií, dohled nad fyzickým stavem archiválií, badatelská, studijní a bezpečnostní kopie                          |  |
| OSFaS                | Archivářka (0,2 úvazku) | <b>Lenka Kovaříková</b>  | Knihovna   |  |
| OSFaS                | Archivářka              | <b>PhDr. Eliška Králová</b>  | Badatelská agenda, zpřístupňování, archiválií, vedení knihovny   |  |

<sup>2</sup> Oddělení správy fondů a sbírek

| Organizační jednotka | Funkce           | Jméno                                    | Specializace   | Další odborné aktivity   |
|----------------------|------------------|--|--|--|
| OSFaS                | Archivářka       | <b>Mgr. Hana Grisová</b>                 | Evidence NAD, badatelská agenda, zpřístupňování, archiválií                      | Předsedkyně ediční rady SOA  |
| OSFaS                | Archivář         | <b>Mgr. Petr Kopiczka</b> (do 31. 3.)    | Zpřístupňování archiválií, využívání archiválií                                  | Výkonný redaktor sborníku Porta Bohemica, předseda ediční rady SOA |
| OSFaS                | Archivářka       | <b>Mgr. Alena Kernalová</b>              | Zpřístupňování archiválií, využívání archiválií                                  |  |
| OSFaS                | Archivář         | <b>Bc. Miroslav Nováček</b> (od 1. 4.)   | Evidence NAD, badatelna, zpřístupňování, využívání                               |  |
| OSFaS                | Archivářka       | <b>Libuše Schejbalová</b>                | Zpřístupňování archiválií, knihovna, administrativní práce                       |  |
| OMKVAE <sup>3</sup>  | Archivářka       | <b>Bc. Lenka Čabinová</b>                | Archivní inspektor   |  |
| OMKVAE               | Archivářka       | <b>Mgr. Hana Kupsová</b> (od 14. 10. MD) | Archivní inspektor   |  |
| OMKVAE               | Informatik       | <b>Bc. Filip Šucha</b>                   | Péče o informační soustavu a speciální programové vybavení archivu, digitalizace |  |
| OMKVAE               | Archivář         | <b>Mgr. Jiří Adámek</b>                  | Zpřístupňování archiválií /evidence NAD, operátor PEvA                           |  |
| OVO NAD <sup>4</sup> | Vedoucí oddělení | <b>Mgr. Tomáš Krýda</b>                  | Zpřístupňování archiválií  |  |
| OVO NAD              | Restaurátorka    | <b>Zdena Česalová</b>                    | Ochrana archiválií   |  |
| OVO NAD              | Restaurátorka    | <b>Sonja Kaupová</b>                     | Ochrana archiválií   |  |

<sup>3</sup> Oddělení metodiky, kontroly, výběru archiválií a evidence NAD

<sup>4</sup> Oddělení využívání a ochrany NAD

| <b>Organizační jednotka</b> | <b>Funkce</b>              | <b>Jméno</b>                            | <b>Specializace</b>                             | <b>Další odborné aktivity</b>   |
|-----------------------------|----------------------------|---|---|---|
| OVO NAD                     | Restaurátorka              | <b>Ing. Kateřina Dvořáková</b>          | Ochrana archiválií                              |   |
| OVO NAD                     | Restaurátorka (0,4 úvazku) | <b>Barbora Martínková</b> (od 6. 8. MD) | Ochrana archiválií                              |   |
| OVO NAD                     | Knihovnice                 | <b>Hana Struhová</b>                    | Vedení knihovny                                 |   |
| OVO NAD                     | Archivářka                 | <b>Jana Vanišová</b>                    | Badatelská agenda                               |   |
| OVO NAD                     | Archivářka                 | <b>Miluše Zákravská</b>                 | Zpřístupňování archiválií, digitalizace         |   |
| pobočka Děčín               | Vedoucí oddělení           | <b>Mgr. Otto Chmelík</b>                | Zpřístupňování archiválií                       | Člen redakční rady sborníku Porta Bohemica  |
| pobočka Děčín               | Archivář                   | <b>Mgr. Václav Zeman</b>                | Zpřístupňování archiválií                       | Člen ediční rady SOA, člen skupiny pro nová základní pravidla   |
| pobočka Děčín               | Archivářka (0,25 úvazku)   | <b>PhDr. Helena Smíšková</b>            | Zpřístupňování archiválií                       | Výuka na FF UJEP  |
| pobočka Děčín               | Archivářka (0,75 úvazku)   | <b>Mgr. Marcela Zemanová</b>            | Zpřístupňování archiválií                       | Výuka na FF UJEP  |
| pobočka Děčín               | Archivářka                 | <b>Pavla Jaklová</b>                    | Zpřístupňování archiválií                       |   |
| pobočka Děčín               | Asistentka                 | <b>Eva Řezníčková</b>                   | Administrativa, hospodářská agenda              |   |
| SOka Česká Lípa             | Ředitelka SOka             | <b>PhDr. Jana Blažková</b>              | Zpřístupňování archiválií, archivní inspektorka | Členka redakční rady sborníku Bezděz, členka poradního sboru pro sbírkotvornou činnost VMG Česká Lípa, členka letopisecké komise Města Česká Lípa |
| SOka Česká Lípa             | Archivář                   | <b>Mgr. Petr Kozojed</b>                | Zpřístupňování archiválií, archivní inspektor   | Člen ediční rady SOA, člen redakční rady vlastivědného sborníku Bezděz  |
| SOka Česká Lípa             | Archivářka                 | <b>Mgr. Blanka Samková</b>              | Zpřístupňování archiválií                       |   |
| SOka Česká Lípa             | Archivář                   | <b>Mgr. Michal Rádl</b>                 | Zpřístupňování archiválií, archivní inspektor   | Člen redakční rady vlastivědného sborníku Bezděz  |

| Organizační jednotka | Funkce                           | Jméno  | Specializace  | Další odborné aktivity  |
|----------------------|----------------------------------|--|---|---|
| SOka Česká Lípa      | Archivářka                       | <b>Viola Bendová</b>   | Zpřístupňování archiválií, evidence NAD, badatelská agenda    |   |
| SOka Česká Lípa      | Archivářka                       | <b>Jaroslava Jarolímková</b>   | Badatelská agenda, vedení knihovny                            |   |
| SOka Česká Lípa      | Asistentka                       | <b>Ing. Jana Puchmajerová</b> (do 16. 9.)<br><b>Martina Bružková</b> (od 17. 9.) | Administrativa, hospodářská agenda                            |   |
| SOka Česká Lípa      | Technický pracovník (0,5 úvazku) | <b>Milan Konopásek</b>   | Správa a údržba majetku                                       |   |
| SOka Děčín           | Ředitel SOka                     | <b>Mgr. Jan Němec</b>  | Archivní inspektor  | Výuka na FF UJEP, redaktor Děčínských vlastivědných zpráv, člen poradního sboru pro sbírkotvornou činnost Oblastního muzea v Děčíně |
| SOka Děčín           | Archivář                         | <b>Petr Joza</b>   | Zpřístupňování archiválií, archivní inspektor                 | Redaktor Děčínských vlastivědných zpráv   |
| SOka Děčín           | Archivář (od 1. 3. 0,5 úvazku)   | <b>Mgr. Radim Šolc</b> (do 29. 2.)<br><b>Bc. Tomáš Valtr</b> (od 1. 3.)          | Zpřístupňování archiválií, vedení knihovny                    |   |
| SOka Děčín           | Archivářka (0,5 úvazku)          | <b>Jiřina Kaplanová</b> (od 1. 3.)   | Zpřístupňování archiválií, vedení knihovny                    |   |
| SOka Děčín           | Archivář                         | <b>Mgr. Petr Karlíček</b>  | Zpřístupňování archiválií, archivní inspektor                 |   |
| SOka Děčín           | Archivář                         | <b>Antonín Votápek</b>   | Evidence NAD, badatelská agenda                               |   |
| SOka Děčín           | Archivářka                       | <b>Kateřina Házová</b>   | Zpřístupňování archiválií, administrativa, hospodářská agenda |   |
| SOka Chomutov        | Ředitel SOka                     | <b>Mgr. et PaedDr. Petr Rak</b>  | Zpřístupňování archiválií, archivní inspektor                 | Výuka na FF UJEP, člen Vědecké archivní rady, člen redakční rady SOA  |

| <b>Organizační jednotka</b> | <b>Funkce</b>       | <b>Jméno</b>                  | <b>Specializace</b>   | <b>Další odborné aktivity</b>                                    |
|-----------------------------|---------------------|-------------------------------|---|--|
| SOkA Chomutov               | Archivářka          | <b>Mgr. Michaela Balášová</b> | Zpřístupňování archiválií, archivní inspektor   |  |
| SOkA Chomutov               | Archivářka          | <b>Lada Soukupová</b>         | Zpřístupňování archiválií, archivní inspektor   |  |
| SOkA Chomutov               | Archivářka          | <b>Lenka Sikorová</b>         | Vedení evidence NAD, administrativa, hospodářská agenda   |  |
| SOkA Chomutov               | Technický pracovník | <b>Milan Vorlík</b>           | Správa a údržba majetku, digitalizace archiválií  |  |
| SOkA Chomutov               | Archivářka          | <b>Ivana Štiblická</b>        | Zpřístupňování archiválií, vedení knihovny, badatelská agenda                                     |  |
| SOkA Jablonec n. N.         | Ředitel SOkA        | <b>Mgr. Jan Kašpar</b>        | Zpřístupňování archiválií, archivní inspektor   | Člen redakční rady sborníku Fontes Nissae                        |
| SOkA Jablonec n. N.         | Archivář            | <b>Mgr. Pavel Pilz</b>        | Zpřístupňování archiválií, archivní inspektor, badatelská agenda                                  |  |
| SOkA Jablonec n. N.         | Archivářka          | <b>Jana Mališová</b>          | Zpřístupňování archiválií, badatelská agenda, vedení knihovny, administrativa, hospodářská agenda |  |
| SOkA Jablonec n. N.         | Archivářka          | <b>Šárka Kubátová</b>         | Zpřístupňování archiválií, digitalizace   |  |
| SOkA Jablonec n. N.         | Archivářka          | <b>Karolína Javůrková</b>     | Evidence NAD, zpřístupňování archiválií, badatelská agenda  |  |
| SOkA Jablonec n. N.         | Archivář            | <b>Mgr. Jakub Feige</b>       | Zpřístupňování archiválií, vedení badatelný, archivní inspektor                                   |  |
| SOkA Liberec                | Ředitel SOkA        | <b>Mgr. Robert Filip</b>      | Zpřístupňování archiválií, archivní inspektor   | Člen redakční rady Severočeského muzea Liberec a ediční rady SOA |



| Organizační jednotka | Funkce                                 | Jméno   | Specializace  | Další odborné aktivity  |
|----------------------|--|---|---|---|
| SOkA Liberec         | Archivářka                             | <b>Mgr. Marie Míčová</b>  | Zpřístupňování archiválií, vedení knihovny                    |   |
| SOkA Liberec         | Archivář                               | <b>Petr Kolín</b>   | Zpřístupňování archiválií, archivní inspektor, evidence NAD   |   |
| SOkA Liberec         | Archivářka                             | <b>Mgr. Jana Pažoutová</b>  | Zpřístupňování archiválií                                     |   |
| SOkA Liberec         | Archivářka (0,5 úvazku)                | <b>Mgr. Hana Chocholoušková</b>   | Zpřístupňování archiválií                                     | Členka redakční rady Fontes Nissae, členka nákupní komise Severočeského muzea, jednatelka Ještědské pobočky ČAS |
| SOkA Liberec         | Archivář (0,5 úvazku)                  | <b>Jiří Bock</b>  | Badatelská agenda, zpřístupňování archiválií                  | Člen pracovní skupiny pro překlad trutnovské kroniky  |
| SOkA Liberec         | Archivář (0,5 úvazku)                  | <b>Bc. Martin Petrus</b>  | Badatelská agenda, zpřístupňování archiválií                  |   |
| SOkA Liberec         | Archivářka                             | <b>Ing. Jana Floriánová</b>   | Administrativa, hospodářská agenda, zpřístupňování archiválií |   |
| SOkA Liberec         | Technický pracovník (úvazek 0,5)       | <b>Jaroslav Boček</b>   | Správa a údržba majetku                                       |   |
| SOkA Liberec         | Restaurátorka (od 1. 12. – 0,5 úvazku) | <b>Mgr. BcA. Jana Chocholoušková</b> (od 14. 11. MD)<br><b>Dagmar Dušková</b> (od 1. 12.) | Ochrana archiválií  |   |
| SOkA Liberec         | Restaurátorka                          | <b>Lenka Růžicková-Eisnerová</b>  | Ochrana archiválií  |   |
| SOkA Liberec         | Restaurátorka (0,5 úvazku)             | <b>Dagmar Jelínková</b>   | Ochrana archiválií  |   |
| SOkA Litoměřice      | Ředitelka SOkA                         | <b>PhDr. Ilona Kotyzová</b>   | Zpřístupňování archiválií, archivní inspektor                 |   |
| SOkA Litoměřice      | Archivář                               | <b>Mgr. Hynek Oberhel</b>   | Zpřístupňování archiválií, archivní inspektor                 |   |

| <b>Organizační jednotka</b> | <b>Funkce</b>       | <b>Jméno</b>  | <b>Specializace</b>  | <b>Další odborné aktivity</b>  |
|-----------------------------|---------------------|---|--|--|
| SOkA Litoměřice             | Archivář            | <b>PaedDr. Jaroslav Moravec</b>   | Zpřístupňování archiválií, archivní inspektor, evidence NAD                    |  |
| SOkA Litoměřice             | Technický pracovník | <b>Jaroslav Najman</b>  | Správa a údržba majetku  |  |
| SOkA Litoměřice             | Archivářka          | <b>Lenka Najmanová</b>  | Zpřístupňování archiválií, administrativa, hospodářská agenda                  |  |
| SOkA Litoměřice             | Archivářka          | <b>Mgr. Jana Shejbalová</b> (od 1. 77. MD)<br><b>Mgr. Eva Lupejová</b> (od 1. 7.) | Badatelská agenda, vedení knihovny   |  |
| SOkA Louny                  | Ředitel SOkA        | <b>PhDr. Bohumír Roedl</b>  | Archivní inspektor, zpřístupňování archiválií, evidence NAD                    | Člen redakční rady Sborníku archivních prací                                       |
| SOkA Louny                  | Archivář            | <b>Mgr. Jan Mareš, PhD.</b>   | Archivní inspektor, zpřístupňování archiválií, badatelna                       | Člen redakční rady sborníku Porta Bohemica, člen ediční rady SOA, výuka na FF UJEP |
| SOkA Louny                  | Archivářka          | <b>Mgr. Jana Kuprová</b>  | Zpřístupňování archiválií, badatelna   |  |
| SOkA Louny                  | Archivářka          | <b>Zdeňka Patrovská</b>   | Zpřístupňování archiválií, hospodářské věci, knihovna                          |  |
| SOkA Louny                  | Technický pracovník | <b>Ladislav Bába</b>  | Správa a údržba majetku, digitalizace, očista a katalogizace archiválií        |  |
| SOkA Most                   | Ředitel SOkA        | <b>Mgr. Ivan Víšek</b>  | Zpřístupňování archiválií  |  |
| SOkA Most                   | Archivář            | <b>Mgr. Martin Myšička</b>  | Evidence NAD, archivní inspektor, zpřístupňování archiválií, badatelská agenda | Výuka na FF UJEP   |
| SOkA Most                   | Archivář            | <b>PhDr. Jana Sýkorová</b>  | Archivní inspektor, zpřístupňování archiválií, badatelská agenda               |  |

| Organizační jednotka | Funkce                   | Jméno   | Specializace   | Další odborné aktivity  |
|----------------------|--------------------------|---|--|---|
| SOkA Most            | Archivář                 | <b>Mgr. Anna Lipenská</b>   | Vedení knihovny, zpřístupňování archiválií, badatelská agenda                |   |
| SOkA Most            | Archivářka               | <b>Jiřina Fenclová</b>  | Fotolaboratoř, zpřístupňování archiválií, administrativa, hospodářská agenda |   |
| SOkA Semily          | Ředitel SOkA             | <b>PhDr. Ivo Navrátil</b>   | Zpřístupňování archiválií, badatelská agenda, archivní inspektor             | Místopředseda Pekařovy společnosti Českého ráje a Ještědské pobočky ČAS, člen redakční rady Archivního časopisu, nákupní komise Muzea Českého ráje v Turnově, kulturní komise MÚ Semily a člen výboru České informační společnosti při NA |
| SOkA Semily          | Archivář                 | <b>Mgr. Pavel Jakubec</b>   | Zpřístupňování archiválií, archivní inspektor                                | Tajemník redakční rady archivního sborníku, člen výboru Pekařovy společnosti Českého ráje, předseda Ještědské pobočky ČAS   |
| SOkA Semily          | Archivářka               | <b>Mgr. Marie Navrátilová</b>   | Evidence NAD, vedení knihovny, badatelská agenda                             | Kronikářka města Semil  |
| SOkA Semily          | Archivář/ka (0,6 úvazku) | <b>Mgr. Daniela Coganová</b> (od 1. 7. MD)<br><b>Jaroslav Barták</b> (od 1. 7.) | Zpřístupňování archiválií, badatelská agenda                                 |   |
| SOkA Semily          | Archivářka (úvazek 0,35) | <b>Mgr. Ilona Činovcová</b>   | Zpřístupňování archiválií  |   |
| SOkA Semily          | Archivářka               | <b>Michaela Mensšíková</b>  | Zpřístupňování archiválií  |   |

| <b>Organizační jednotka</b> | <b>Funkce</b>       | <b>Jméno</b>                | <b>Specializace</b>  | <b>Další odborné aktivity</b>                             |
|-----------------------------|---------------------|-----------------------------|--|---|
| SOkA Teplice                | Archivářka          | <b>Libuše Hlůžová</b>       | Zpřístupňování archiválií, badatelská agenda, administrativa, hospodářská agenda |   |
| SOkA Teplice                | Technický pracovník | <b>Milan Jech</b>           | Správa a údržba majetku  |   |
| SOkA Teplice                | Ředitelka SOkA      | <b>Bc. Lada Kosmálová</b>   | Zpřístupňování archiválií, archivní inspektor                                    | Členka Sbírkotvorné komise Regionálního muzea v Teplicích |
| SOkA Teplice                | Archivářka          | <b>Mgr. Markéta Brožová</b> | Zpřístupňování archiválií, archivní inspektor                                    |   |
| SOkA Teplice                | Archivářka          | <b>Vladimíra Tučková</b>    | Zpřístupňování archiválií, vedení knihovny, administrativa, hospodářská agenda   |   |
| SOkA Teplice                | Archivářka          | <b>Markéta Poštová</b>      | Evidence NAD, zpřístupňování archiválií  |   |
| SOkA Teplice                | Archivářka          | <b>Růžena Jungbauerová</b>  | Badatelská agenda  |   |
| SOkA Teplice                | Revizní technik     | <b>Jan Lienert</b>          | Správa a údržba majetku, revize elektro  |   |

## 2. Systemizovaný a skutečný stav pracovníků a jejich funkční zařazení:

| Druh pracovní činnosti  | Systemizovaný stav | Skutečný stav |
|---|--------------------|---------------|
| 1. Řízení (ředitel SOKA, vedoucí, oddělení, auditor)  | 17                 | 17            |
| 2. Ekonomika, administrativa (ekonom, účetní, hospodářka, sekretářka, písarka, podatelna apod.) | 9                  | 9             |
| 3. Správa budov, autoprovaz (správci budov, topiči, údržbáři, uklízečky, ostraža, řidiči)       | 8                  | 8             |
| 4. Informatika  | 2                  | 2             |
| 5. Konzervace a restaurování, preventivní péče o archiválie                                     | 6                  | 6             |
| 6. Reprografie  | 0                  | 0             |
| 7. Badatelské služby  | 13                 | 13            |
| 8. Vydavatelská a propagační činnost (redaktoři, grafici, tiskaři)                              | 0                  | 0             |
| 9. Předarchivní péče, kontrolní činnost   | 13                 | 13            |
| 10. Archivní evidence a metodika  | 7                  | 7             |
| 11. Péče o archiválie, zpracování archiválií, správa archivních souborů                         | 30                 | 30            |
| 12. Zahraniční styky  | 0                  | 0             |
| <b>Celkem</b>   | <b>105</b>         | <b>105</b>    |

### Schéma řízení archivu

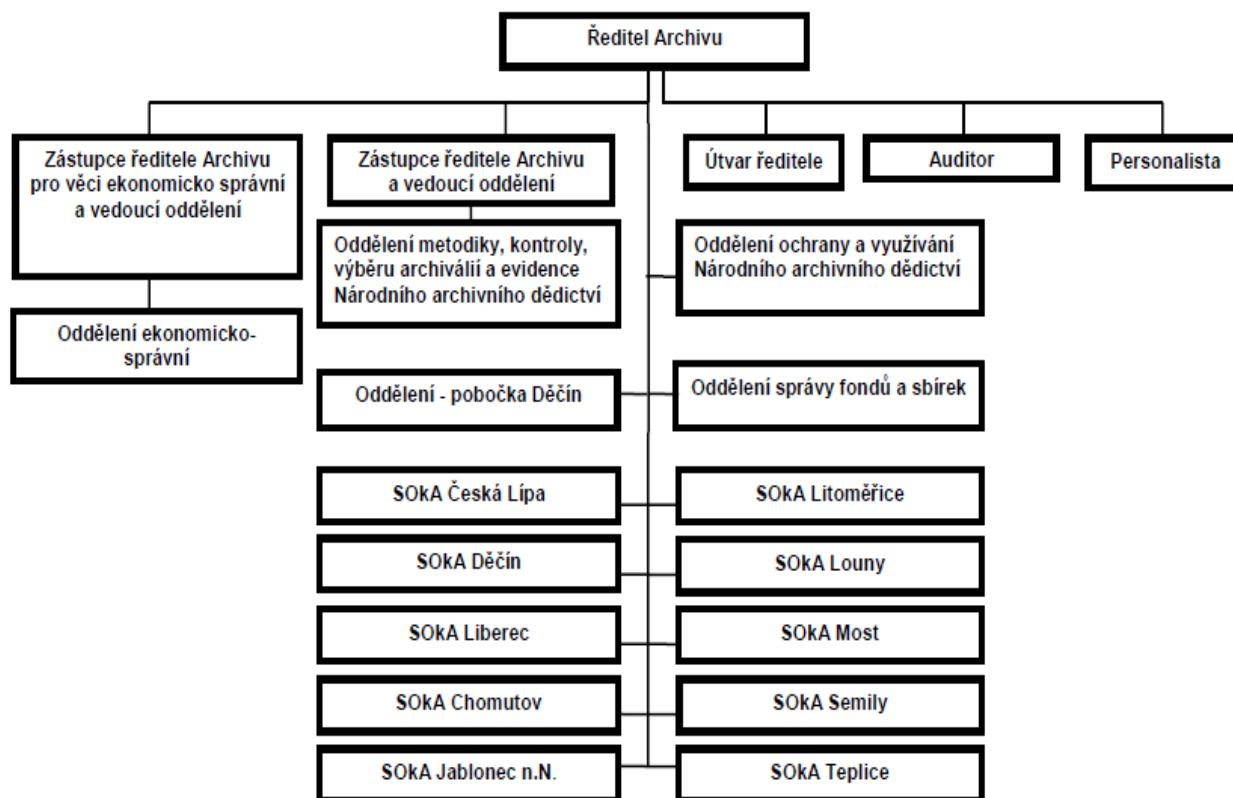

## **KOMENTÁŘ:**

Podrobnější členění pracovních činností podle specializace v položkách 7, 9, 10 a 11 nelze přesně vztáhnout na pracovní náplně a výkony jednotlivých pracovníků. Archiv měl 60 systemizovaných míst archivářů a 2 místa referentů státní správy v archivnictví, kteří činnosti uvedené v těchto bodech vykonávají převážně jako kumulované, zejména v jednotlivých vnitřních organizačních jednotkách (okresní archivy) a k tomu ještě navíc supluje nedostatek administrativních pracovníků (položka 2) a provádějí základní administrativní a účetní práce.

Rovněž vedoucí jednotlivých odborných oddělení, pobočky a ředitelé okresních archivů zároveň s řízením vykonávají ve značném rozsahu odbornou činnost, zejména v oblasti předarchivní péče, kontrolní činnosti, zpracování a správy archivních souborů.

## II. CELKOVÉ MNOŽSTVÍ ARCHIVÁLIÍ V ZÁKLADNÍ EVIDENCI NAD

### 1. Základní souhrnné informace ze základní evidence NAD (Zdroj PEvA)

| Archiv<br><br>1   | 2  | Počty, metráž a zpracovanost archivních souborů |   |                                   |                 |   |                                   | Fyzický stav archiválií       | Archivní pomůcky  |
|---|----|---|---|-----------------------------------|-----------------|---|-----------------------------------|-------------------------------|-------------------|
|   |    | Vykazované***                                   |   |                                   | Celkem          |   |                                   | počet<br><br>9                | počet<br><br>10   |
|   |    | počet<br><br>3*                                 | metráž [bm]<br>velikost [MB]<br><br>4** | metráž [%]<br>MB [%]<br><br>5**** | počet<br><br>6* | metráž [bm]<br>velikost [MB]<br><br>7** | metráž [%]<br>MB [%]<br><br>8**** |                               |                   |
| 214000010 - Státní oblastní archiv v Litoměřicích             | N: | 632   | 5763,12<br>0,00                         | 32,85<br>0,00                     | 632             | 5763,12<br>0,00                         | 32,85<br>0,00                     | Ze zapsaného fyzického stavu: | základní:<br>1012 |
|   | Z: | 851   | 11781,89<br>0,00                        | 67,15<br>0,00                     | 851             | 11781,89<br>0,00                        | 67,15<br>0,00                     | nepoškozeno: 1464             | speciální:<br>8   |
|   | I: | 722   | 10343,08<br>0,00                        | 58,95<br>0,00                     | 722             | 10343,08<br>0,00                        | 58,95<br>0,00                     | poškozeno: 99                 | refereční:<br>0   |
|   |    |   |   |                                   |                 |   |                                   | nezjištěno: 21                |                   |
|   | Σ: | 1584  | 17545,01<br>0,00                        |                                   |                 | 17545,01<br>0,00                        |                                   | Ze zapsaných ev. jednotek:    | všechny:<br>1025  |
|   |    |   |   |                                   |                 |   | poškozeno [ks]: 70                |                               |                   |
| 224101010 - Státní okresní archiv Děčín                       | N: | 521   | 532,06<br>0,00                          | 19,97<br>0,00                     | 521             | 532,06<br>0,00                          | 19,97<br>0,00                     | Ze zapsaného fyzického stavu: | základní:<br>1223 |
|   | Z: | 1030  | 2132,68<br>0,00                         | 80,03<br>0,00                     | 1030            | 2132,68<br>0,00                         | 80,03<br>0,00                     | nepoškozeno: 1355             | speciální:<br>3   |
|   | I: | 1020  | 2131,85<br>0,00                         | 80,00<br>0,00                     | 1020            | 2131,85<br>0,00                         | 80,00<br>0,00                     | poškozeno: 378                | refereční:<br>0   |
|   |    |   |   |                                   |                 |   |                                   | nezjištěno: 0                 |                   |
|   | Σ: | 1735  | 2664,74<br>0,00                         |                                   |                 | 2664,74<br>0,00                         |                                   | Ze zapsaných ev. jednotek:    | všechny:<br>1226  |
|   |    |   |   |                                   |                 |   | poškozeno [ks]: 0                 |                               |                   |
| 224102010 - Státní okresní archiv Chomutov se sídlem v Kadani | N: | 191   | 772,39<br>0,00                          | 26,38<br>0,00                     | 191             | 772,39<br>0,00                          | 26,38<br>0,00                     | Ze zapsaného fyzického stavu: | základní:<br>818  |
|   | Z: | 575   | 2155,82<br>0,00                         | 73,62<br>0,00                     | 575             | 2155,82<br>0,00                         | 73,62<br>0,00                     | nepoškozeno: 649              | speciální:<br>0   |
|   | I: | 365   | 1809,37<br>0,00                         | 54,96<br>0,00                     | 365             | 1809,37<br>0,00                         | 54,96<br>0,00                     | poškozeno: 319                | refereční:<br>0   |
|   |    |   |   |                                   |                 |   |                                   | nezjištěno: 1                 |                   |
|   | Σ: | 969   | 2928,21<br>0,00                         |                                   |                 | 2928,21<br>0,00                         |                                   | Ze zapsaných ev. jednotek:    | všechny:<br>818   |
|   |    |   |   |                                   |                 |   | poškozeno [ks]: 1341              |                               |                   |

| Archiv<br><br>1   | 2   | Počty, metráž a zpracovanost archivních souborů |                              |                      |        |                              |                      | Fyzický stav archiválií       | Archivní pomůcky  |
|---|-----|---|------------------------------|----------------------|--------|------------------------------|----------------------|-------------------------------|-------------------|
|   |     | Vykazované***                                   |                              |                      | Celkem |                              |                      | počet                         | počet             |
|   |     | počet   | metráž [bm]<br>velikost [MB] | metráž [%]<br>MB [%] | počet  | metráž [bm]<br>velikost [MB] | metráž [%]<br>MB [%] |                               |                   |
| 3*  | 4** | 5****   | 6*                           | 7**                  | 8****  | 9                            | 10                   |                               |                   |
| 224103010 - Státní okresní archiv Litoměřice se sídlem v Lovosicích | N:  | 614   | 882,99<br>0,00               | 20,87<br>0,00        | 614    | 882,99<br>0,00               | 20,87<br>0,00        | Ze zapsaného fyzického stavu: | základní:<br>1015 |
|   | Z:  | 736   | 3347,81<br>0,00              | 79,13<br>0,00        | 736    | 3347,81<br>0,00              | 79,13<br>0,00        | nepoškozeno: 1001             | speciální:<br>0   |
|   | I:  | 544   | 2930,01<br>0,00              | 69,25<br>0,00        | 544    | 2930,01<br>0,00              | 69,25<br>0,00        | poškozeno: 572                | refereční:<br>0   |
|   |     |   |                              |                      |        |                              |                      | nezjištěno: 22                |                   |
|   | Σ:  | 1595  | 4230,80<br>0,00              |                      |        | 4230,80<br>0,00              |                      | Ze zapsaných ev. jednotek:    | všechny:<br>1015  |
|   |     |   |                              |                      |        |                              | poškozeno [ks]: 831  |                               |                   |
| 224104010 - Státní okresní archiv Louny                             | N:  | 195   | 323,90<br>0,00               | 15,23<br>0,00        | 195    | 323,90<br>0,00               | 15,23<br>0,00        | Ze zapsaného fyzického stavu: | základní:<br>721  |
|   | Z:  | 686   | 1803,39<br>0,00              | 84,77<br>0,00        | 686    | 1803,39<br>0,00              | 84,77<br>0,00        | nepoškozeno: 836              | speciální:<br>0   |
|   | I:  | 682   | 1789,67<br>0,00              | 84,13<br>0,00        | 682    | 1789,67<br>0,00              | 84,13<br>0,00        | poškozeno: 51                 | refereční:<br>0   |
|   |     |   |                              |                      |        |                              |                      | nezjištěno: 1                 |                   |
|   | Σ:  | 888   | 2127,29<br>0,00              |                      |        | 2127,29<br>0,00              |                      | Ze zapsaných ev. jednotek:    | všechny:<br>721   |
|   |     |   |                              |                      |        |                              | poškozeno [ks]: 1648 |                               |                   |
| 224105010 - Státní okresní archiv Most                              | N:  | 95  | 581,29<br>0,00               | 41,39<br>0,00        | 95     | 581,29<br>0,00               | 41,39<br>0,00        | Ze zapsaného fyzického stavu: | základní:<br>685  |
|   | Z:  | 665   | 823,00<br>0,00               | 58,61<br>0,00        | 665    | 823,00<br>0,00               | 58,61<br>0,00        | nepoškozeno: 752              | speciální:<br>0   |
|   | I:  | 663   | 755,10<br>0,00               | 53,77<br>0,00        | 663    | 755,10<br>0,00               | 53,77<br>0,00        | poškozeno: 15                 | refereční:<br>0   |
|   |     |   |                              |                      |        |                              |                      | nezjištěno: 0                 |                   |
|   | Σ:  | 767   | 1404,29<br>0,00              |                      |        | 1404,29<br>0,00              |                      | Ze zapsaných ev. jednotek:    | všechny:<br>685   |
|   |     |   |                              |                      |        |                              | poškozeno [ks]: 79   |                               |                   |
| 224106010 - Státní okresní archiv Teplice                           | N:  | 156   | 434,92<br>0,00               | 16,05<br>0,00        | 156    | 434,92<br>0,00               | 16,05<br>0,00        | Ze zapsaného fyzického stavu: | základní:<br>1112 |
|   | Z:  | 1059  | 2275,27<br>0,00              | 83,95<br>0,00        | 1059   | 2275,27<br>0,00              | 83,95<br>0,00        | nepoškozeno: 1256             | speciální:<br>3   |
|   | I:  | 1040  | 2198,21<br>0,00              | 81,11<br>0,00        | 1040   | 2198,21<br>0,00              | 81,11<br>0,00        | poškozeno: 19                 | refereční:<br>0   |
|   |     |   |                              |                      |        |                              |                      | nezjištěno: 7                 |                   |
|   | Σ:  | 1284  | 2710,19<br>0,00              |                      |        | 2710,19<br>0,00              |                      | Ze zapsaných ev. jednotek:    | všechny:<br>1115  |
|   |     |   |                              |                      |        |                              | poškozeno [ks]: 129  |                               |                   |



| Archiv<br><br>1                                      | 2  | Počty, metráž a zpracovanost archivních souborů |   |   |                             |   |   | Fyzický stav<br>archiválií<br><br>počet<br><br>9 | Archivní<br>pomůcky<br><br>počet<br><br>10 |
|--|----|---|---|---|-----------------------------|---|---|--|--|
|  |    | Vykazované***                                   |   |   | Celkem                      |   |   |  |  |
|  |    | počet<br><br>3 <sup>A</sup>                     | metráž [bm]<br>velikost [MB]<br><br>4 <sup>AA</sup> | metráž [%]<br>MB [%]<br><br>5 <sup>AAAA</sup> | počet<br><br>6 <sup>A</sup> | metráž [bm]<br>velikost [MB]<br><br>7 <sup>AA</sup> | metráž [%]<br>MB [%]<br><br>8 <sup>AAAA</sup> |  |  |
| 224201010 - Státní okresní archiv Česká Lipa         | N: | 347   | 1464,53<br>0,00                                     | 40,67<br>0,00                                 | 347                         | 1464,53<br>0,00                                     | 40,67<br>0,00                                 | Ze zapsaného fyzického stavu:                    | základní:<br>1543                          |
|  | Z: | 1167  | 2136,34<br>0,00                                     | 59,33<br>0,00                                 | 1167                        | 2136,34<br>0,00                                     | 59,33<br>0,00                                 | nepoškozeno: 973                                 | speciální:<br>3                            |
|  | I: | 1092  | 1486,65<br>0,00                                     | 41,29<br>0,00                                 | 1092                        | 1486,65<br>0,00                                     | 41,29<br>0,00                                 | poškozeno: 644                                   | refereční:<br>0                            |
|  |    |   |   |   |                             |   |   | nezjištěno: 99                                   |  |
|  | Σ: | 1717  | 3600,87<br>0,00                                     |   |                             | 3600,87<br>0,00                                     |   | Ze zapsaných ev. jednotek:                       | všechny:<br>1546                           |
|  |    |   |   |   |                             |   | poškozeno [ks]: 65                            |  |  |
| 224202010 - Státní okresní archiv Jablonec nad Nisou | N: | 429   | 824,49<br>0,00                                      | 35,67<br>0,00                                 | 429                         | 824,49<br>0,00                                      | 35,67<br>0,00                                 | Ze zapsaného fyzického stavu:                    | základní:<br>900                           |
|  | Z: | 721   | 1487,01<br>0,00                                     | 64,33<br>0,00                                 | 721                         | 1487,01<br>0,00                                     | 64,33<br>0,00                                 | nepoškozeno: 911                                 | speciální:<br>0                            |
|  | I: | 692   | 1211,07<br>0,00                                     | 52,39<br>0,00                                 | 692                         | 1211,07<br>0,00                                     | 52,39<br>0,00                                 | poškozeno: 411                                   | refereční:<br>0                            |
|  |    |   |   |   |                             |   |   | nezjištěno: 0                                    |  |
|  | Σ: | 1322  | 2311,50<br>0,00                                     |   |                             | 2311,50<br>0,00                                     |   | Ze zapsaných ev. jednotek:                       | všechny:<br>900                            |
|  |    |   |   |   |                             |   | poškozeno [ks]: 0                             |  |  |
| 224203010 - Státní okresní archiv Liberec            | N: | 1139  | 2813,37<br>0,00                                     | 49,16<br>0,00                                 | 1139                        | 2813,37<br>0,00                                     | 49,16<br>0,00                                 | Ze zapsaného fyzického stavu:                    | základní:<br>764                           |
|  | Z: | 623   | 2909,46<br>0,00                                     | 50,84<br>0,00                                 | 623                         | 2909,46<br>0,00                                     | 50,84<br>0,00                                 | nepoškozeno: 1256                                | speciální:<br>0                            |
|  | I: | 621   | 2588,64<br>0,00                                     | 45,23<br>0,00                                 | 621                         | 2588,64<br>0,00                                     | 45,23<br>0,00                                 | poškozeno: 542                                   | refereční:<br>0                            |
|  |    |   |   |   |                             |   |   | nezjištěno: 90                                   |  |
|  | Σ: | 1889  | 5722,83<br>0,00                                     |   |                             | 5722,83<br>0,00                                     |   | Ze zapsaných ev. jednotek:                       | všechny:<br>764                            |
|  |    |   |   |   |                             |   | poškozeno [ks]: 0                             |  |  |
| 224204010 - Státní okresní archiv Semily             | N: | 1400  | 2358,71<br>0,00                                     | 50,43<br>0,00                                 | 1400                        | 2358,71<br>0,00                                     | 50,43<br>0,00                                 | Ze zapsaného fyzického stavu:                    | základní:<br>700                           |
|  | Z: | 592   | 2318,67<br>0,00                                     | 49,57<br>0,00                                 | 592                         | 2318,67<br>0,00                                     | 49,57<br>0,00                                 | nepoškozeno: 1700                                | speciální:<br>5                            |
|  | I: | 546   | 2048,77<br>0,00                                     | 43,80<br>0,00                                 | 546                         | 2048,77<br>0,00                                     | 43,80<br>0,00                                 | poškozeno: 451                                   | refereční:<br>0                            |
|  |    |   |   |   |                             |   |   | nezjištěno: 0                                    |  |
|  | Σ: | 2151  | 4677,38<br>0,00                                     |   |                             | 4677,38<br>0,00                                     |   | Ze zapsaných ev. jednotek:                       | všechny:<br>705                            |
|  |    |   |   |   |                             |   | poškozeno [ks]: 110                           |  |  |

| Archiv<br><br>1  | 2  | Počty, metráž a zpracovanost archivních souborů |                                     |                               |                 |                                     |                               | Fyzický stav<br>archiválií    | Archivní<br>pomůcky |
|--|----|---|-------------------------------------|-------------------------------|-----------------|-------------------------------------|-------------------------------|-------------------------------|---------------------|
|  |    | Vykazované****                                  |                                     |                               | Celkem          |                                     |                               | počet<br><br>9                | počet<br><br>10     |
|  |    | počet<br><br>3*                                 | metráž [bm]<br>velikost [MB]<br>4** | metráž [%]<br>MB [%]<br>5**** | počet<br><br>6* | metráž [bm]<br>velikost [MB]<br>7** | metráž [%]<br>MB [%]<br>8**** |                               |                     |
| 804000010 - Archiválie uložené mimo<br>archivy v evidenci SOA Litoměřice             | N: | 1   | 0,24<br>0,00                        | 100,00<br>0,00                | 50              | 543,06<br>0,00                      | 87,72<br>0,00                 | Ze zapsaného fyzického stavu: | základní:           |
|  | Z: | 0   | 0,00<br>0,00                        | 0,00<br>0,00                  | 0               | 76,00<br>0,00                       | 12,28<br>0,00                 | nepoškozeno: 37               | speciální:          |
|  | I: | 0   | 0,00<br>0,00                        | 0,00<br>0,00                  | 0               | 0,00<br>0,00                        | 0,00<br>0,00                  | poškozeno: 13                 | refereční:          |
|  |    |   |                                     |                               |                 |                                     |                               | nezjištěno: 1                 |                     |
|  | Σ: | 1   | 0,24<br>0,00                        |                               |                 | 619,06<br>0,00                      |                               | Ze zapsaných ev. jednotek:    | všechny:            |
|  |    |   |                                     |                               |                 |                                     | poškozeno [ks]: 0             |                               |                     |
| 804106010 - Archiválie uložené mimo<br>archivy v evidenci SOKA Teplice               | N: | 0   | 0<br>0                              | 0,00<br>0,00                  | 4               | 12,92<br>0,00                       | 28,33<br>0,00                 | Ze zapsaného fyzického stavu: | základní:           |
|  | Z: | 0   | 0<br>0                              | 0,00<br>0,00                  | 8               | 32,69<br>0,00                       | 71,67<br>0,00                 | nepoškozeno: 12               | speciální:          |
|  | I: | 0   | 0<br>0                              | 0,00<br>0,00                  | 0               | 0,00<br>0,00                        | 0,00<br>0,00                  | poškozeno: 0                  | refereční:          |
|  |    |   |                                     |                               |                 |                                     |                               | nezjištěno: 0                 |                     |
|  | Σ: | 0   | 0<br>0                              |                               |                 | 45,61<br>0,00                       |                               | Ze zapsaných ev. jednotek:    | všechny:            |
|  |    |   |                                     |                               |                 |                                     | poškozeno [ks]: 0             |                               |                     |
| 804202010 - Archiválie uložené mimo<br>archivy v evidenci SOKA Jablonec nad<br>Nisou | N: | 0   | 0<br>0                              | 0,00<br>0,00                  | 14              | 2,11<br>0,00                        | 100,00<br>0,00                | Ze zapsaného fyzického stavu: | základní:           |
|  | Z: | 0   | 0<br>0                              | 0,00<br>0,00                  | 0               | 0,00<br>0,00                        | 0,00<br>0,00                  | nepoškozeno: 13               | speciální:          |
|  | I: | 0   | 0<br>0                              | 0,00<br>0,00                  | 0               | 0,00<br>0,00                        | 0,00<br>0,00                  | poškozeno: 0                  | refereční:          |
|  |    |   |                                     |                               |                 |                                     |                               | nezjištěno: 1                 |                     |
|  | Σ: | 0   | 0<br>0                              |                               |                 | 2,11<br>0,00                        |                               | Ze zapsaných ev. jednotek:    | všechny:            |
|  |    |   |                                     |                               |                 |                                     | poškozeno [ks]: 0             |                               |                     |
| 804203010 - Archiválie uložené mimo<br>archivy v evidenci SOKA Liberec               | N: | 0   | 0<br>0                              | 0,00<br>0,00                  | 35              | 9,22<br>0,00                        | 45,60<br>0,00                 | Ze zapsaného fyzického stavu: | základní:           |
|  | Z: | 0   | 0<br>0                              | 0,00<br>0,00                  | 1               | 11,00<br>0,00                       | 54,40<br>0,00                 | nepoškozeno: 3                | speciální:          |
|  | I: | 0   | 0<br>0                              | 0,00<br>0,00                  | 1               | 11,00<br>0,00                       | 54,40<br>0,00                 | poškozeno: 0                  | refereční:          |
|  |    |   |                                     |                               |                 |                                     |                               | nezjištěno: 33                |                     |
|  | Σ: | 0   | 0<br>0                              |                               |                 | 20,22<br>0,00                       |                               | Ze zapsaných ev. jednotek:    | všechny:            |
|  |    |   |                                     |                               |                 |                                     | poškozeno [ks]: 0             |                               |                     |

| Archiv<br><br>1         | 2  | Počty, metráž a zpracovanost archivních souborů |   |                                   |                 |   |                                   | Fyzický stav<br>archiválií<br><br>počet<br><br>9 | Archivní<br>pomůcky<br><br>počet<br><br>10 |
|-------------------------|----|---|---|-----------------------------------|-----------------|---|-----------------------------------|--|--|
|                         |    | Vykazované***                                   |   |                                   | Celkem          |   |                                   |  |  |
|                         |    | počet<br><br>3*                                 | metráž [bm]<br>velikost [MB]<br><br>4** | metráž [%]<br>MB [%]<br><br>5**** | počet<br><br>6* | metráž [bm]<br>velikost [MB]<br><br>7** | metráž [%]<br>MB [%]<br><br>8**** |  |  |
| Dílčí souhrn oblasti 4: | N: | 5720  | 16752,01<br>0,00                        | 33,56<br>0,00                     | 5822            | 17319,08<br>0,00                        | 34,22<br>0,00                     | Ze zapsaného fyzického stavu:                    | základní:<br>10493                         |
|                         | Z: | 8705  | 33171,34<br>0,00                        | 66,44<br>0,00                     | 8714            | 33291,03<br>0,00                        | 65,78<br>0,00                     | nepoškozeno: 12218                               | speciální:<br>22                           |
|                         | I: | 7987  | 29092,42<br>0,00                        | 58,27<br>0,00                     | 7988            | 29103,42<br>0,00                        | 57,51<br>0,00                     | poškozeno: 3514                                  | refereční:<br>0                            |
|                         |    |   |   |                                   |                 |   |                                   | nejjištěno: 276                                  |  |
|                         | Σ: | 15902   | 49923,35<br>0,00                        |                                   | 16014           | 50610,11<br>0,00                        |                                   | Ze zapsaných ev. jednotek:                       | všechny:<br>10520                          |
|                         |    |   |   |                                   |                 |   |                                   | poškozeno [ks]: 4273                             |  |

| Archiv |    | Počty, metráž a zpracovanost archivních souborů |                              |                      |                |                              |                      | Fyzický stav archiválií       | Archivní pomůcky |
|--------|----|---|------------------------------|----------------------|----------------|------------------------------|----------------------|-------------------------------|------------------|
|        |    | Vykazované <sup>***</sup>                       |                              |                      | Celkem         |                              |                      |                               |                  |
|        |    | počet   | metráž [bm]<br>velikost [MB] | metráž [%]<br>MB [%] | počet          | metráž [bm]<br>velikost [MB] | metráž [%]<br>MB [%] |                               |                  |
| 1      | 2  | 3 <sup>*</sup>                                  | 4 <sup>**</sup>              | 5 <sup>****</sup>    | 6 <sup>*</sup> | 7 <sup>**</sup>              | 8 <sup>****</sup>    | 9                             | 10               |
| Souhrn | N: | 5720  | 16752,01<br>0,00             | 33,56<br>0,00        | 5822           | 17319,08<br>0,00             | 34,22<br>0,00        | Ze zapsaného fyzického stavu: | základní:        |
|        | Z: | 8705  | 33171,34<br>0,00             | 66,44<br>0,00        | 8714           | 33291,03<br>0,00             | 65,78<br>0,00        |                               | speciální:       |
|        | I: | 7987  | 29092,42<br>0,00             | 58,27<br>0,00        | 7988           | 29103,42<br>0,00             | 57,51<br>0,00        |                               | referenční:      |
|        | Σ: | 15902   | 49923,35<br>0,00             |                      | 16014          | 50610,11<br>0,00             |                      |                               | všechny:         |
|        |    |   |                              |                      |                |                              |                      |                               |                  |
|        |    |   |                              |                      |                |                              |                      |                               |                  |

#### Legenda:

- ★ N: [počet] ... archivní soubory s min. 95% nezpracovaně metráže  
 Z: [počet] ... archivní soubory s min. 95% zpracované metráže  
 I: [počet] ... archivní soubory s min. 95% inventarizované metráže  
 Σ: [počet] ... celkový počet archivních souborů (=N:+Z:)
- ★★ N: [bm] ... nezpracovaná metráž archivních souborů  
 [MB] ... nezpracovaná velikost ev. jednotek v digitální podobě  
 Z: [bm] ... zpracovaná metráž  
 [MB] ... zpracovaná velikost ev. jednotek v digitální podobě  
 I: [bm] ... inventarizovaná metráž  
 [MB] ... inventarizovaná velikost ev. jednotek v digitální podobě  
 Σ: [bm] ... celková metráž (=N:+Z:)  
 [MB] ... celková velikost ev. jednotek v digitální podobě

- \*\*\* Vykazované ... archivní soubory s evidenčním statutem 1, 2 nebo 3  
 \*\*\*\* metráž [%] ... relativní zastoupení vzhledem k celkové metráži  
 MB [%] ... relativní zastoupení vzhledem k celkové velikosti  
 evidenčních jednotek v digitální podobě

#### Číselník evidenčních statusů:

- 1 Archivní soubory v přímé péči instituce, uložené v instituci
- 2 Archivní soubory uložené na základě smlouvy mimo instituci
- 3 Archivní soubory uložené v instituci na základě smlouvy
- 4 Archivní soubory vydané vlastníkům a archivem evidované
- 5 Archivní soubory archivem pouze evidované

## KOMENTÁŘ

Od roku 2007 jsou všechny pomůcky zpracovávány elektronicky v programu ProArchiv a zároveň zveřejňovány na internetových stránkách archivu v oddílu Archivní VadeMeCum [www.soalitomerice.cz/vade/](http://www.soalitomerice.cz/vade/). Do konce roku 2012 bylo takto zpracováno 705 pomůcek (roční přírůstek v roce 2012 činil 46 pomůcek). Dalších 1250, které vznikly dříve v různých elektronických podobách, je prezentováno v tomto systému ve formátu pdf.

## 2. Archivních soubory podle evidenčních statusů, kopie archiválií (zdroj PEvA)

| Archiv<br>1   | 2  | Archivní soubory    |                                     |                     |                                     |                     |                                     |                        |                                      |
|---|----|---------------------|-------------------------------------|---------------------|-------------------------------------|---------------------|-------------------------------------|------------------------|--------------------------------------|
|   |    | Evidenční status: 1 |                                     | Evidenční status: 2 |                                     | Evidenční status: 3 |                                     | Evidenční status: 4+ 5 |                                      |
|   |    | počet<br>3*         | metráž [bm]<br>velikost [MB]<br>4** | počet<br>5*         | metráž [bm]<br>velikost [MB]<br>6** | počet<br>7*         | metráž [bm]<br>velikost [MB]<br>8** | počet<br>9*            | metráž [bm]<br>velikost [MB]<br>10** |
| 214000010 - Státní oblastní archiv v Litoměřicích             | N: | 605                 | 5152,54<br>0,00                     | 20                  | 149,29<br>0,00                      | 7                   | 461,29<br>0,00                      | 0                      | 0<br>0                               |
|   | Z: | 841                 | 11737,03<br>0,00                    | 3                   | 4,39<br>0,00                        | 7                   | 40,47<br>0,00                       | 0                      | 0<br>0                               |
|   | I: | 714                 | 10302,39<br>0,00                    | 1                   | 0,22<br>0,00                        | 7                   | 40,47<br>0,00                       | 0                      | 0<br>0                               |
|   | Σ: | 1547                | 16889,57<br>0,00                    | 23                  | 153,68<br>0,00                      | 14                  | 501,76<br>0,00                      | 0                      | 0<br>0                               |
| 224101010 - Státní okresní archiv Děčín                       | N: | 500                 | 500,95<br>0,00                      | 0                   | 0<br>0                              | 21                  | 31,11<br>0,00                       | 0                      | 0<br>0                               |
|   | Z: | 1019                | 2095,66<br>0,00                     | 0                   | 0<br>0                              | 11                  | 37,02<br>0,00                       | 0                      | 0<br>0                               |
|   | I: | 1009                | 2094,83<br>0,00                     | 0                   | 0<br>0                              | 11                  | 37,02<br>0,00                       | 0                      | 0<br>0                               |
|   | Σ: | 1679                | 2596,61<br>0,00                     | 0                   | 0<br>0                              | 56                  | 68,13<br>0,00                       | 0                      | 0<br>0                               |
| 224102010 - Státní okresní archiv Chomutov se sídlem v Kadani | N: | 148                 | 684,53<br>0,00                      | 0                   | 0<br>0                              | 43                  | 87,86<br>0,00                       | 0                      | 0<br>0                               |
|   | Z: | 566                 | 2147,54<br>0,00                     | 0                   | 0<br>0                              | 9                   | 8,28<br>0,00                        | 0                      | 0<br>0                               |
|   | I: | 357                 | 1602,55<br>0,00                     | 0                   | 0<br>0                              | 8                   | 6,82<br>0,00                        | 0                      | 0<br>0                               |
|   | Σ: | 914                 | 2832,07<br>0,00                     | 0                   | 0<br>0                              | 55                  | 96,14<br>0,00                       | 0                      | 0<br>0                               |

| Archiv<br>1   | 2  | Archivní soubory        |   |                         |   |                         |   |                         |  |
|---|----|-------------------------|---|-------------------------|---|-------------------------|---|-------------------------|--|
|   |    | Evidenční status: 1     |   | Evidenční status: 2     |   | Evidenční status: 3     |   | Evidenční status: 4+ 5  |  |
|   |    | počet<br>3 <sup>a</sup> | metráž [bm]<br>velikost [MB]<br>4 <sup>aa</sup> | počet<br>5 <sup>a</sup> | metráž [bm]<br>velikost [MB]<br>6 <sup>aa</sup> | počet<br>7 <sup>a</sup> | metráž [bm]<br>velikost [MB]<br>8 <sup>aa</sup> | počet<br>9 <sup>a</sup> | metráž [bm]<br>velikost [MB]<br>10 <sup>aa</sup> |
| 224103010 - Státní okresní archiv Litoměřice se sídlem v Lovosicích | N: | 809                     | 801,29<br>0,00                                  | 0                       | 0<br>0  | 5                       | 81,70<br>0,00                                   | 0                       | 0<br>0   |
|   | Z: | 720                     | 3318,51<br>0,00                                 | 0                       | 0<br>0  | 16                      | 29,30<br>0,00                                   | 0                       | 0<br>0   |
|   | I: | 528                     | 2900,71<br>0,00                                 | 0                       | 0<br>0  | 16                      | 29,30<br>0,00                                   | 0                       | 0<br>0   |
|   | Σ: | 1557                    | 4119,80<br>0,00                                 | 0                       | 0<br>0  | 38                      | 111,00<br>0,00                                  | 0                       | 0<br>0   |
| 224104010 - Státní okresní archiv Louny                             | N: | 192                     | 323,27<br>0,00                                  | 0                       | 0<br>0  | 3                       | 0,63<br>0,00                                    | 0                       | 0<br>0   |
|   | Z: | 643                     | 1770,37<br>0,00                                 | 0                       | 0<br>0  | 43                      | 33,02<br>0,00                                   | 0                       | 0<br>0   |
|   | I: | 639                     | 1756,65<br>0,00                                 | 0                       | 0<br>0  | 43                      | 33,02<br>0,00                                   | 0                       | 0<br>0   |
|   | Σ: | 842                     | 2093,64<br>0,00                                 | 0                       | 0<br>0  | 46                      | 33,65<br>0,00                                   | 0                       | 0<br>0   |
| 224105010 - Státní okresní archiv Most                              | N: | 95                      | 581,29<br>0,00                                  | 0                       | 0<br>0  | 0                       | 0,00<br>0,00                                    | 0                       | 0<br>0   |
|   | Z: | 643                     | 798,73<br>0,00                                  | 0                       | 0<br>0  | 22                      | 24,27<br>0,00                                   | 0                       | 0<br>0   |
|   | I: | 641                     | 730,83<br>0,00                                  | 0                       | 0<br>0  | 22                      | 24,27<br>0,00                                   | 0                       | 0<br>0   |
|   | Σ: | 745                     | 1380,02<br>0,00                                 | 0                       | 0<br>0  | 22                      | 24,27<br>0,00                                   | 0                       | 0<br>0   |
| 224106010 - Státní okresní archiv Teplice                           | N: | 155                     | 430,84<br>0,00                                  | 0                       | 0<br>0  | 1                       | 4,08<br>0,00                                    | 0                       | 0<br>0   |
|   | Z: | 1041                    | 2234,06<br>0,00                                 | 0                       | 0<br>0  | 18                      | 41,21<br>0,00                                   | 0                       | 0<br>0   |
|   | I: | 1022                    | 2157,00<br>0,00                                 | 0                       | 0<br>0  | 18                      | 41,21<br>0,00                                   | 0                       | 0<br>0   |
|   | Σ: | 1257                    | 2664,90<br>0,00                                 | 0                       | 0<br>0  | 27                      | 45,29<br>0,00                                   | 0                       | 0<br>0   |

| Archiv<br>1  | 2  | Archivní soubory        |   |                         |   |                         |   |                         |  |
|--|----|-------------------------|---|-------------------------|---|-------------------------|---|-------------------------|--|
|  |    | Evidenční status: 1     |   | Evidenční status: 2     |   | Evidenční status: 3     |   | Evidenční status: 4+ 5  |  |
|  |    | počet<br>3 <sup>A</sup> | metráž [bm]<br>velikost [MB]<br>4 <sup>AA</sup> | počet<br>5 <sup>A</sup> | metráž [bm]<br>velikost [MB]<br>6 <sup>AA</sup> | počet<br>7 <sup>A</sup> | metráž [bm]<br>velikost [MB]<br>8 <sup>AA</sup> | počet<br>9 <sup>A</sup> | metráž [bm]<br>velikost [MB]<br>10 <sup>AA</sup> |
| 224201010 - Státní okresní archiv Česká Lipa         | N: | 318                     | 1351,48<br>0,00                                 | 0                       | 0<br>0  | 29                      | 113,05<br>0,00                                  | 0                       | 0<br>0   |
|  | Z: | 1146                    | 2073,21<br>0,00                                 | 0                       | 0<br>0  | 21                      | 63,13<br>0,00                                   | 0                       | 0<br>0   |
|  | I: | 1088                    | 1458,79<br>0,00                                 | 0                       | 0<br>0  | 4                       | 27,86<br>0,00                                   | 0                       | 0<br>0   |
|  | Σ: | 1662                    | 3424,69<br>0,00                                 | 0                       | 0<br>0  | 55                      | 176,18<br>0,00                                  | 0                       | 0<br>0   |
| 224202010 - Státní okresní archiv Jablonec nad Nisou | N: | 424                     | 817,57<br>0,00                                  | 0                       | 0<br>0  | 5                       | 6,92<br>0,00                                    | 0                       | 0<br>0   |
|  | Z: | 714                     | 1473,90<br>0,00                                 | 0                       | 0<br>0  | 7                       | 13,11<br>0,00                                   | 0                       | 0<br>0   |
|  | I: | 687                     | 1198,65<br>0,00                                 | 0                       | 0<br>0  | 5                       | 12,42<br>0,00                                   | 0                       | 0<br>0   |
|  | Σ: | 1304                    | 2291,47<br>0,00                                 | 0                       | 0<br>0  | 18                      | 20,03<br>0,00                                   | 0                       | 0<br>0   |
| 224203010 - Státní okresní archiv Liberec            | N: | 1109                    | 2757,26<br>0,00                                 | 0                       | 0<br>0  | 30                      | 56,11<br>0,00                                   | 0                       | 0<br>0   |
|  | Z: | 622                     | 2895,44<br>0,00                                 | 0                       | 0<br>0  | 1                       | 14,02<br>0,00                                   | 0                       | 0<br>0   |
|  | I: | 620                     | 2574,62<br>0,00                                 | 0                       | 0<br>0  | 1                       | 14,02<br>0,00                                   | 0                       | 0<br>0   |
|  | Σ: | 1852                    | 5652,70<br>0,00                                 | 0                       | 0<br>0  | 37                      | 70,13<br>0,00                                   | 0                       | 0<br>0   |
| 224204010 - Státní okresní archiv Semily             | N: | 1365                    | 2233,40<br>0,00                                 | 0                       | 0<br>0  | 35                      | 125,31<br>0,00                                  | 0                       | 0<br>0   |
|  | Z: | 588                     | 2269,55<br>0,00                                 | 0                       | 0<br>0  | 4                       | 49,12<br>0,00                                   | 0                       | 0<br>0   |
|  | I: | 542                     | 2002,72<br>0,00                                 | 0                       | 0<br>0  | 4                       | 46,05<br>0,00                                   | 0                       | 0<br>0   |
|  | Σ: | 2108                    | 4502,95<br>0,00                                 | 0                       | 0<br>0  | 43                      | 174,43<br>0,00                                  | 0                       | 0<br>0   |

| Archiv<br>1  | 2  | Archivní soubory        |   |                         |   |                         |   |                         |  |
|--|----|-------------------------|---|-------------------------|---|-------------------------|---|-------------------------|--|
|  |    | Evidenční status: 1     |   | Evidenční status: 2     |   | Evidenční status: 3     |   | Evidenční status: 4+5   |  |
|  |    | počet<br>3 <sup>A</sup> | metráž [bm]<br>velikost [MB]<br>4 <sup>AA</sup> | počet<br>5 <sup>A</sup> | metráž [bm]<br>velikost [MB]<br>6 <sup>AA</sup> | počet<br>7 <sup>A</sup> | metráž [bm]<br>velikost [MB]<br>8 <sup>AA</sup> | počet<br>9 <sup>A</sup> | metráž [bm]<br>velikost [MB]<br>10 <sup>AA</sup> |
| 804000010 - Archiválie uložené mimo<br>archivy v evidenci SOA Litoměřice             | N: | 1                       | 0,24<br>0,00                                    | 0                       | 0<br>0  | 0                       | 0<br>0  | 49                      | 542,82<br>0,00                                   |
|  | Z: | 0                       | 0,00<br>0,00                                    | 0                       | 0<br>0  | 0                       | 0<br>0  | 0                       | 76,00<br>0,00                                    |
|  | I: | 0                       | 0,00<br>0,00                                    | 0                       | 0<br>0  | 0                       | 0<br>0  | 0                       | 0,00<br>0,00                                     |
|  | Σ: | 1                       | 0,24<br>0,00                                    | 0                       | 0<br>0  | 0                       | 0<br>0  | 50                      | 618,82<br>0,00                                   |
| 804106010 - Archiválie uložené mimo<br>archivy v evidenci SOKA Teplice               | N: | 0                       | 0<br>0  | 0                       | 0<br>0  | 0                       | 0<br>0  | 4                       | 12,92<br>0,00                                    |
|  | Z: | 0                       | 0<br>0  | 0                       | 0<br>0  | 0                       | 0<br>0  | 8                       | 32,69<br>0,00                                    |
|  | I: | 0                       | 0<br>0  | 0                       | 0<br>0  | 0                       | 0<br>0  | 0                       | 0,00<br>0,00                                     |
|  | Σ: | 0                       | 0<br>0  | 0                       | 0<br>0  | 0                       | 0<br>0  | 12                      | 45,61<br>0,00                                    |
| 804202010 - Archiválie uložené mimo<br>archivy v evidenci SOKA Jablonec nad<br>Nisou | N: | 0                       | 0<br>0  | 0                       | 0<br>0  | 0                       | 0<br>0  | 14                      | 2,11<br>0,00                                     |
|  | Z: | 0                       | 0<br>0  | 0                       | 0<br>0  | 0                       | 0<br>0  | 0                       | 0,00<br>0,00                                     |
|  | I: | 0                       | 0<br>0  | 0                       | 0<br>0  | 0                       | 0<br>0  | 0                       | 0,00<br>0,00                                     |
|  | Σ: | 0                       | 0<br>0  | 0                       | 0<br>0  | 0                       | 0<br>0  | 14                      | 2,11<br>0,00                                     |
| 804203010 - Archiválie uložené mimo<br>archivy v evidenci SOKA Liberec               | N: | 0                       | 0<br>0  | 0                       | 0<br>0  | 0                       | 0<br>0  | 35                      | 9,22<br>0,00                                     |
|  | Z: | 0                       | 0<br>0  | 0                       | 0<br>0  | 0                       | 0<br>0  | 1                       | 11,00<br>0,00                                    |
|  | I: | 0                       | 0<br>0  | 0                       | 0<br>0  | 0                       | 0<br>0  | 1                       | 11,00<br>0,00                                    |
|  | Σ: | 0                       | 0<br>0  | 0                       | 0<br>0  | 0                       | 0<br>0  | 36                      | 20,22<br>0,00                                    |



| Archiv<br>1                    | 2  | Archivní soubory        |   |                         |   |                         |   |                         |  |
|--------------------------------|----|-------------------------|---|-------------------------|---|-------------------------|---|-------------------------|--|
|                                |    | Evidenční status: 1     |   | Evidenční status: 2     |   | Evidenční status: 3     |   | Evidenční status: 4+5   |  |
|                                |    | počet<br>3 <sup>A</sup> | metráž [bm]<br>velikost [MB]<br>4 <sup>AA</sup> | počet<br>5 <sup>A</sup> | metráž [bm]<br>velikost [MB]<br>6 <sup>AA</sup> | počet<br>7 <sup>A</sup> | metráž [bm]<br>velikost [MB]<br>8 <sup>AA</sup> | počet<br>9 <sup>A</sup> | metráž [bm]<br>velikost [MB]<br>10 <sup>AA</sup> |
| <i>Dílčí souhrn oblasti 4:</i> | N: | 5521                    | 15634,66<br>0,00                                | 20                      | 149,29<br>0,00                                  | 179                     | 968,06<br>0,00                                  | 102                     | 567,07<br>0,00                                   |
|                                | Z: | 8543                    | 32814,00<br>0,00                                | 3                       | 4,39<br>0,00                                    | 159                     | 352,95<br>0,00                                  | 9                       | 119,69<br>0,00                                   |
|                                | I: | 7847                    | 28779,74<br>0,00                                | 1                       | 0,22<br>0,00                                    | 139                     | 312,46<br>0,00                                  | 1                       | 11,00<br>0,00                                    |
|                                | Σ: | 15468                   | 48448,66<br>0,00                                | 23                      | 153,68<br>0,00                                  | 411                     | 1321,01<br>0,00                                 | 112                     | 686,76<br>0,00                                   |
|                                |    |                         |   |                         |   |                         |   |                         |  |

| Archiv<br>1   | 2  | Archivní soubory        |   |                         |   |                         |   |                         |  |
|---------------|----|-------------------------|---|-------------------------|---|-------------------------|---|-------------------------|--|
|               |    | Evidenční status: 1     |   | Evidenční status: 2     |   | Evidenční status: 3     |   | Evidenční status: 4+5   |  |
|               |    | počet<br>3 <sup>A</sup> | metráž [bm]<br>velikost [MB]<br>4 <sup>AA</sup> | počet<br>5 <sup>A</sup> | metráž [bm]<br>velikost [MB]<br>6 <sup>AA</sup> | počet<br>7 <sup>A</sup> | metráž [bm]<br>velikost [MB]<br>8 <sup>AA</sup> | počet<br>9 <sup>A</sup> | metráž [bm]<br>velikost [MB]<br>10 <sup>AA</sup> |
| <b>Souhrn</b> | N: | 5521                    | 15634,66<br>0,00                                | 20                      | 149,29<br>0,00                                  | 179                     | 968,06<br>0,00                                  | 102                     | 567,07<br>0,00                                   |
|               | Z: | 8543                    | 32814,00<br>0,00                                | 3                       | 4,39<br>0,00                                    | 159                     | 352,95<br>0,00                                  | 9                       | 119,69<br>0,00                                   |
|               | I: | 7847                    | 28779,74<br>0,00                                | 1                       | 0,22<br>0,00                                    | 139                     | 312,46<br>0,00                                  | 1                       | 11,00<br>0,00                                    |
|               | Σ: | 15468                   | 48448,66<br>0,00                                | 23                      | 153,68<br>0,00                                  | 411                     | 1321,01<br>0,00                                 | 112                     | 686,76<br>0,00                                   |
|               |    |                         |   |                         |   |                         |   |                         |  |

**Legenda:**

- \* N: [počet] ... archivní soubory s min. 95% nezpracované metráže  
 Z: [počet] ... archivní soubory s min. 95% zpracované metráže  
 I: [počet] ... archivní soubory s min. 95% inventarizované metráže  
 Σ: [počet] ... celkový počet archivních souborů (=N:+Z:)  
 \*\* N: [bm] ... nezpracovaná metráž archivních souborů  
 [MB] ... nezpracovaná velikost ev. jednotek v digitální podobě  
 Z: [bm] ... zpracovaná metráž  
 [MB] ... zpracovaná velikost ev. jednotek v digitální podobě  
 I: [bm] ... inventarizovaná metráž  
 [MB] ... inventarizovaná velikost ev. jednotek v digitální podobě  
 Σ: [bm] ... celková metráž (=N:+Z:)  
 [MB] ... celková velikost ev. jednotek v digitální podobě

**Číselník evidenčních statusů:**

- 1 Archivní soubory v přímé péči instituce, uložené v instituci
- 2 Archivní soubory uložené na základě smlouvy mimo instituci
- 3 Archivní soubory uložené v instituci na základě smlouvy
- 4 Archivní soubory vydané vlastníkům a archivem evidované
- 5 Archivní soubory archivem pouze evidované

### III. VÝBĚR, ZPRACOVÁNÍ A VYUŽÍVÁNÍ ARCHIVÁLIÍ

#### 1. Výběr archiválií a delimitace archiválií, celkové vnější změny (zdroj PEvA)

| Archiv<br><br>1   | 2  | Přírůstky                          |                                  |                                    |                                  | Úbytky                             |                                  | Celkem vnější změny                |                                   |
|---|----|------------------------------------|----------------------------------|------------------------------------|----------------------------------|------------------------------------|----------------------------------|------------------------------------|-----------------------------------|
|   |    | Výběr                              |                                  | Delimitace                         |                                  |                                    |                                  |                                    |                                   |
|   |    | metráž [bm]<br>velikost [MB]<br>3* | ev.j. [ks]<br>poškozených<br>4** | metráž [bm]<br>velikost [MB]<br>5* | ev.j. [ks]<br>poškozených<br>6** | metráž [bm]<br>velikost [MB]<br>7* | ev.j. [ks]<br>poškozených<br>8** | metráž [bm]<br>velikost [MB]<br>9* | ev.j. [ks]<br>poškozených<br>10** |
| 214000010 - Státní oblastní archiv v Litoměřicích             | N: | 245,39<br>0,00                     | 5817                             | 68,01<br>0,00                      | 532                              | 332,01<br>0,00                     | 5228                             | -18,61<br>0,00                     | 1121                              |
|   | Z: | 0,00<br>0,00                       | 0                                | 0,07<br>0,00                       | 7                                | 1316,40<br>0,00                    | 42168                            | -1316,33<br>0,00                   | -42161                            |
|   | I: | 0,00<br>0,00                       | 0                                | 0,07<br>0,00                       | 7                                | 1227,90<br>0,00                    | 41269                            | -1227,83<br>0,00                   | -41262                            |
|   | Σ: | 245,39<br>0,00                     | 5817<br>0                        | 68,08<br>0,00                      | 539<br>0                         | 1648,41<br>0,00                    | 47396<br>0                       | -1334,94<br>0,00                   | -41040<br>0                       |
| 224101010 - Státní okresní archiv Děčín                       | N: | 40,26<br>0,00                      | 482                              | 0<br>0                             | 0                                | 8,53<br>0,00                       | 68                               | 31,73<br>0,00                      | 414                               |
|   | Z: | 0,00<br>0,00                       | 0                                | 0<br>0                             | 0                                | 0,00<br>0,00                       | 0                                | 0,00<br>0,00                       | 0                                 |
|   | I: | 0,00<br>0,00                       | 0                                | 0<br>0                             | 0                                | 0,00<br>0,00                       | 0                                | 0,00<br>0,00                       | 0                                 |
|   | Σ: | 40,26<br>0,00                      | 482<br>0                         | 0<br>0                             | 0<br>0                           | 8,53<br>0,00                       | 68<br>0                          | 31,73<br>0,00                      | 414<br>0                          |
| 224102010 - Státní okresní archiv Chomutov se sídlem v Kadani | N: | 27,88<br>0,00                      | 235                              | 0,57<br>0,00                       | 10                               | 0,01<br>0,00                       | 1                                | 28,44<br>0,00                      | 244                               |
|   | Z: | 0,60<br>0,00                       | 5                                | 0,00<br>0,00                       | 0                                | 1,35<br>0,00                       | 4                                | -0,75<br>0,00                      | 1                                 |
|   | I: | 0,00<br>0,00                       | 0                                | 0,00<br>0,00                       | 0                                | 0,00<br>0,00                       | 0                                | 0,00<br>0,00                       | 0                                 |
|   | Σ: | 28,48<br>0,00                      | 240<br>0                         | 0,57<br>0,00                       | 10<br>0                          | 1,36<br>0,00                       | 5<br>0                           | 27,69<br>0,00                      | 245<br>0                          |

| Archiv<br>1   | 2  | Přirůstky                                      |  |  |  | Úbytky   |  | Celkem<br>vnější změny                         |   |
|---|----|--|--|--|--|--|--|--|---|
|   |    | Výběr  |  | Delimitace                                     |  | metráž [bm]<br>velikost [MB]<br>7 <sup>A</sup> | ev.j. [ks]<br>poškozených<br>8 <sup>AA</sup> | metráž [bm]<br>velikost [MB]<br>9 <sup>*</sup> | ev.j. [ks]<br>poškozených<br>10 <sup>AA</sup> |
|   |    | metráž [bm]<br>velikost [MB]<br>3 <sup>*</sup> | ev.j. [ks]<br>poškozených<br>4 <sup>AA</sup> | metráž [bm]<br>velikost [MB]<br>5 <sup>A</sup> | ev.j. [ks]<br>poškozených<br>6 <sup>AA</sup> |  |  |  |   |
| 224103010 - Státní okresní archiv Litoměřice se sídlem v Lovosicích | N: | 44,25<br>0,00                                  | 403  | 0,50<br>0,00                                   | 10   | 0<br>0   | 0  | 44,75<br>0,00                                  | 413   |
|   | Z: | 0,00<br>0,00                                   | 0  | 0,00<br>0,00                                   | 0  | 0<br>0   | 0  | 0,00<br>0,00                                   | 0   |
|   | I: | 0,00<br>0,00                                   | 0  | 0,00<br>0,00                                   | 0  | 0<br>0   | 0  | 0,00<br>0,00                                   | 0   |
|   | Σ: | 44,25<br>0,00                                  | 403<br>1                                     | 0,50<br>0,00                                   | 10<br>0                                      | 0<br>0   | 0<br>0                                       | 44,75<br>0,00                                  | 413<br>1                                      |
| 224104010 - Státní okresní archiv Louny                             | N: | 1,06<br>0,00                                   | 39   | 0<br>0   | 0  | 0<br>0   | 0  | 1,06<br>0,00                                   | 39  |
|   | Z: | 0,06<br>0,00                                   | 5  | 0<br>0   | 0  | 0<br>0   | 0  | 0,06<br>0,00                                   | 5   |
|   | I: | 0,06<br>0,00                                   | 5  | 0<br>0   | 0  | 0<br>0   | 0  | 0,06<br>0,00                                   | 5   |
|   | Σ: | 1,12<br>0,00                                   | 44<br>1                                      | 0<br>0   | 0<br>0                                       | 0<br>0   | 0<br>0                                       | 1,12<br>0,00                                   | 44<br>1                                       |
| 224105010 - Státní okresní archiv Most                              | N: | 14,25<br>0,00                                  | 312  | 0<br>0   | 0  | 0<br>0   | 0  | 14,25<br>0,00                                  | 312   |
|   | Z: | 0,00<br>0,00                                   | 0  | 0<br>0   | 0  | 0<br>0   | 0  | 0,00<br>0,00                                   | 0   |
|   | I: | 0,00<br>0,00                                   | 0  | 0<br>0   | 0  | 0<br>0   | 0  | 0,00<br>0,00                                   | 0   |
|   | Σ: | 14,25<br>0,00                                  | 312<br>0                                     | 0<br>0   | 0<br>0                                       | 0<br>0   | 0<br>0                                       | 14,25<br>0,00                                  | 312<br>0                                      |
| 224106010 - Státní okresní archiv Teplice                           | N: | 3,82<br>0,00                                   | 15   | 0,38<br>0,00                                   | 848  | 0<br>0   | 0  | 4,20<br>0,00                                   | 863   |
|   | Z: | 0,00<br>0,00                                   | 0  | 0,00<br>0,00                                   | 0  | 0<br>0   | 0  | 0,00<br>0,00                                   | 0   |
|   | I: | 0,00<br>0,00                                   | 0  | 0,00<br>0,00                                   | 0  | 0<br>0   | 0  | 0,00<br>0,00                                   | 0   |
|   | Σ: | 3,82<br>0,00                                   | 15<br>0                                      | 0,38<br>0,00                                   | 848<br>0                                     | 0<br>0   | 0<br>0                                       | 4,20<br>0,00                                   | 863<br>0                                      |

| Archiv<br>1  | 2  | Přirůstky      |           |              |        | Úbytky                       |                           | Celkem<br>vnější změny       |                           |
|--|----|----------------|-----------|--------------|--------|------------------------------|---------------------------|------------------------------|---------------------------|
|  |    | Výběr          |           | Delimitace   |        | metráž [bm]<br>velikost [MB] | ev.j. [ks]<br>poškozených | metráž [bm]<br>velikost [MB] | ev.j. [ks]<br>poškozených |
|  |    | 3*             | 4**       | 5*           | 6**    |                              |                           | 7*                           | 8**                       |
| 224201010 - Státní okresní archiv Česká Lipa         | N: | 51,21<br>0,00  | 582       | 0<br>0       | 0      | 0<br>0                       | 0                         | 51,21<br>0,00                | 582                       |
|  | Z: | 0,62<br>0,00   | 31        | 0<br>0       | 0      | 0<br>0                       | 0                         | 0,62<br>0,00                 | 31                        |
|  | I: | 0,62<br>0,00   | 31        | 0<br>0       | 0      | 0<br>0                       | 0                         | 0,62<br>0,00                 | 31                        |
|  | Σ: | 51,83<br>0,00  | 613<br>0  | 0<br>0       | 0<br>0 | 0<br>0                       | 0<br>0                    | 51,83<br>0,00                | 613<br>0                  |
| 224202010 - Státní okresní archiv Jablonec nad Nisou | N: | 10,47<br>0,00  | 288       | 0<br>0       | 0      | 50,11<br>0,00                | 364                       | -39,64<br>0,00               | -76                       |
|  | Z: | 0,00<br>0,00   | 0         | 0<br>0       | 0      | 0,83<br>0,00                 | 28                        | -0,83<br>0,00                | -28                       |
|  | I: | 0,00<br>0,00   | 0         | 0<br>0       | 0      | 0,00<br>0,00                 | 0                         | 0,00<br>0,00                 | 0                         |
|  | Σ: | 10,47<br>0,00  | 288<br>0  | 0<br>0       | 0<br>0 | 50,94<br>0,00                | 392<br>0                  | -40,47<br>0,00               | -104<br>0                 |
| 224203010 - Státní okresní archiv Liberec            | N: | 118,59<br>0,00 | 1227      | 0,12<br>0,00 | 1      | 0,60<br>0,00                 | 5                         | 118,11<br>0,00               | 1223                      |
|  | Z: | 0,00<br>0,00   | 0         | 0,00<br>0,00 | 0      | 0,00<br>0,00                 | 0                         | 0,00<br>0,00                 | 0                         |
|  | I: | 0,00<br>0,00   | 0         | 0,00<br>0,00 | 0      | 0,00<br>0,00                 | 0                         | 0,00<br>0,00                 | 0                         |
|  | Σ: | 118,59<br>0,00 | 1227<br>0 | 0,12<br>0,00 | 1<br>0 | 0,60<br>0,00                 | 5<br>0                    | 118,11<br>0,00               | 1223<br>0                 |
| 224204010 - Státní okresní archiv Semily             | N: | 30,38<br>0,00  | 440       | 0<br>0       | 0      | 0<br>0                       | 0                         | 30,38<br>0,00                | 440                       |
|  | Z: | 1,41<br>0,00   | 11        | 0<br>0       | 0      | 0<br>0                       | 0                         | 1,41<br>0,00                 | 11                        |
|  | I: | 1,41<br>0,00   | 11        | 0<br>0       | 0      | 0<br>0                       | 0                         | 1,41<br>0,00                 | 11                        |
|  | Σ: | 31,79<br>0,00  | 451<br>0  | 0<br>0       | 0<br>0 | 0<br>0                       | 0<br>0                    | 31,79<br>0,00                | 451<br>0                  |

| Archiv<br>1             | 2  | Přirůstky                                      |  |  |  | Úbytky   |  | Celkem<br>vnější změny                         |   |
|-------------------------|----|--|--|--|--|--|--|--|---|
|                         |    | Výběr  |  | Delimitace                                     |  | metráž [bm]<br>velikost [MB]<br>7 <sup>A</sup> | ev.j. [ks]<br>poškozených<br>8 <sup>AA</sup> | metráž [bm]<br>velikost [MB]<br>9 <sup>*</sup> | ev.j. [ks]<br>poškozených<br>10 <sup>AA</sup> |
|                         |    | metráž [bm]<br>velikost [MB]<br>3 <sup>*</sup> | ev.j. [ks]<br>poškozených<br>4 <sup>AA</sup> | metráž [bm]<br>velikost [MB]<br>5 <sup>A</sup> | ev.j. [ks]<br>poškozených<br>6 <sup>AA</sup> |  |  |  |   |
| Dílčí souhrn oblastí 4: | N: | 587,56<br>0,00                                 | 9840   | 69,58<br>0,00                                  | 1401   | 391,26<br>0,00                                 | 5666   | 265,88<br>0,00                                 | 5575  |
|                         | Z: | 2,69<br>0,00                                   | 52   | 0,07<br>0,00                                   | 7  | 1318,58<br>0,00                                | 42200  | -1315,82<br>0,00                               | -42141  |
|                         | I: | 2,09<br>0,00                                   | 47   | 0,07<br>0,00                                   | 7  | 1227,90<br>0,00                                | 41269  | -1225,74<br>0,00                               | -41215  |
|                         | Σ: | 590,25<br>0,00                                 | 9892   | 69,65<br>0,00                                  | 1408   | 1709,84<br>0,00                                | 47866  | -1049,94<br>0,00                               | -36566  |
|                         |    |  | 2  |  | 0  |  | 0  |  | 2   |

| Archiv<br>1 | 2  | Přirůstky                                      |  |  |  | Úbytky   |  | Celkem<br>vnější změny                         |   |
|-------------|----|--|--|--|--|--|--|--|---|
|             |    | Výběr  |  | Delimitace                                     |  | metráž [bm]<br>velikost [MB]<br>7 <sup>A</sup> | ev.j. [ks]<br>poškozených<br>8 <sup>AA</sup> | metráž [bm]<br>velikost [MB]<br>9 <sup>*</sup> | ev.j. [ks]<br>poškozených<br>10 <sup>AA</sup> |
|             |    | metráž [bm]<br>velikost [MB]<br>3 <sup>*</sup> | ev.j. [ks]<br>poškozených<br>4 <sup>AA</sup> | metráž [bm]<br>velikost [MB]<br>5 <sup>A</sup> | ev.j. [ks]<br>poškozených<br>6 <sup>AA</sup> |  |  |  |   |
| Souhrn      | N: | 587,56<br>0,00                                 | 9840   | 69,58<br>0,00                                  | 1401   | 391,26<br>0,00                                 | 5666   | 265,88<br>0,00                                 | 5575  |
|             | Z: | 2,69<br>0,00                                   | 52   | 0,07<br>0,00                                   | 7  | 1318,58<br>0,00                                | 42200  | -1315,82<br>0,00                               | -42141  |
|             | I: | 2,09<br>0,00                                   | 47   | 0,07<br>0,00                                   | 7  | 1227,90<br>0,00                                | 41269  | -1225,74<br>0,00                               | -41215  |
|             | Σ: | 590,25<br>0,00                                 | 9892   | 69,65<br>0,00                                  | 1408   | 1709,84<br>0,00                                | 47866  | -1049,94<br>0,00                               | -36566  |
|             |    |  | 2  |  | 0  |  | 0  |  | 2   |

**Legenda:** \* N: [bm] ... nezpracovaná metráž změn  
[MB] ... nezpracovaná velikost ev. jednotek v digitální podobě  
Z: [bm] ... zpracovaná metráž změn  
[MB] ... zpracovaná velikost ev. jednotek v digitální podobě  
I: [bm] ... inventarizovaná metráž změn  
[MB] ... inventarizovaná velikost ev. jednotek v digitální podobě  
Σ: [bm] ... celková metráž (=N:+Z:)  
[MB] ... celková velikost ev. jednotek v digitální podobě

\*\* N: [ks] ... počet nezpracovaných hlavních evidenčních jednotek  
Z: [ks] ... počet zpracovaných hlavních evidenčních jednotek  
I: [ks] ... počet inventarizovaných hlavních evidenčních jednotek  
Σ: [ks] ... celkový počet hlavních evidenčních jednotek (=N:+Z:)  
[ks] ... počet poškozených hlavních evidenčních jednotek

## 2. Počet protokolů o výběru archiválií

| Pracoviště          | výběr archiválií ve skartačním řízení (počet protokolů) u původců podle |            | Výběr archiválií mimo skartační řízení (počet protokolů) | Počet správních řízení podle § 10 odst. 3 |
|---------------------|---|------------|--|---|
|                     | §3 odst. 1  | §3 odst. 2 |  |   |
| OMKVAE              | 147   | 255        | 83   | 0   |
| pobočka Děčín       | 0   | 0          | 0  | 0   |
| SOkA Česká Lípa     | 111   | 2          | 9  | 0   |
| SOkA Děčín          | 16  | 1          | 2  | 0   |
| SOkA Chomutov       | 55  | 12         | 2  | 0   |
| SOkA Jablonec n. N. | 40  | 2          | 18   | 0   |
| SOkA Liberec        | 41  | 74         | 2  | 0   |
| SOkA Litoměřice     | 27  | 14         | 14   | 0   |
| SOkA Louny          | 33  | 10         | 9  | 0   |
| SOkA Most           | 50  | 30         | 0  | 0   |
| SOkA Semily         | 32  | 13         | 31   | 0   |
| SOkA Teplice        | 59  | 4          | 0  | 0   |
| <b>Celkem</b>       | <b>611</b>  | <b>417</b> | <b>170</b>   | <b>0</b>                                  |

### KOMENTÁŘ

V rámci předarchivní péče bylo v roce 2012 vydáno celkem 1298 protokolů o výběru archiválií ve skartačním řízení a mimo skartační řízení.

V druhé polovině roku 2012 došlo k poklesu intenzity prací na úseku výběru a přebírání archiválií z důvodu zahájení Generální inventury NAD.

Za zmínku stojí dvě největší akce Oddělení metodiky, kontroly, výběru a evidence NAD, a sice výběr a následné převzetí originálů a druhopisů matrik od jednotlivých matričních úřadů v Ústeckém a Libereckém kraji a pak také výběr archiválií z dokumentů Okresního soudu Ústí nad Labem. Originálů matrik bylo převzato 397 knih a 27 indexů (přes 17 bm), duplikátů bylo 2429 knih (cca. 21 bm). Očekávaný přírůstek v ústeckém okresním soudu čítá kolem 6 bm, převzetí do archivu se uskuteční až v letošním roce.

Oddělení metodiky rovněž přebíralo fondy, které byly dosud uloženy u soukromoprávních subjektů na základě depozitních smluv. Ovšem díky úkolům, které se objevily v souvislosti s Generální inventurou NAD, převzal SOA do péče

pouze fondy bývalého státního podniku KABLO Děčín v rozsahu 11 bm.

SOkA Děčín zakoupil kroniku Spolku dobrovolných hasičů v Brtníkách z let 1869 – 1935.

SOkA Liberec získal darem pozůstalost po JUDr. Janu Bobkovi, tajemníku Ústředního svazu průmyslu v Liberci. Fond Bobek Jan, JUDr. (0,12 bm) obsahuje zprávy o stavu průmyslu v severních Čechách v letech 1945-1948. Tyto archiválie spolu s archivními soubory Vinařský velkoobchod Wilhelm Bergmann Liberec (0,12 bm - nový soubor) a Okresní privatizační komise Liberec předal do SOkA Liberec Ing. Pavel Ouhrabka. Darem SOkA Liberec rovněž obdržel osobní fond severočeského rozhlasového novináře Karla Preislera. Archivní soubor Preisler Karel, novinář, Liberec (0,8 bm) obsahuje magnetofonové pásy s relacemi a archiv výstřižků i článků z období 1968-1969. Archiválie nám předal sám původce fondu.

SOkA Louny zakoupil od soukromého majitele soubor písemností z 18. – 19. století z provenience Farního úřadu Smolnice, o který Arcibiskupství pražské neprojevalo zájem.

Rovněž v tomto roce pokračovalo přebírání archiválií z farních úřadů, které v řadě případů komplikovala jejich absolutní neuspořádanost a špatný fyzický stav.

### **3. Počet zkontrolovaných protokolů podle § 52 písm. i) a podle § 79 písm. f)**

| Název archivu               | Počet protokolů podle § 52 písm. i) | Počet protokolů podle § 79 odst. 2 písm. f) |
|-----------------------------|-------------------------------------|---|
| Archiv města Ústí nad Labem | 0                                   | 0   |

## 4. Zpracování archiválií

### a) Pořádání

#### - souhrn

| Pracoviště          | Uspořádáno<br>bm za rok | Inventarizováno bm za<br>rok |             | Zkatalogizováno<br>evidenčních<br>jednotek | Počet<br>katalogizačních<br>záznamů | Rejstříkováno<br>evidenčních<br>jednotek |
|---------------------|-------------------------|------------------------------|-------------|--|-------------------------------------|--|
|                     |                         | Průběžně                     | Definitivně |  |                                     |  |
| OSFaS               | 109,48                  | 203,94                       | 5,60        | 0  | 0                                   | 5  |
| pobočka Děčín       | 22,30                   | 10,00                        | 2,30        | 1454                                       | 1454                                | 0  |
| SOkA Česká Lípa     | 5,65                    | 3,98                         | 1,67        | 166  | 283                                 | 0  |
| SOkA Děčín          | 58,54                   | 0,00                         | 13,51       | 15   | 69                                  | 0  |
| SOkA Chomutov       | 14,60                   | 0                            | 33,91       | 0  | 0                                   | 0  |
| SOkA Jablonec n. N. | 0                       | 0                            | 0           | 0  | 0                                   | 0  |
| SOkA Liberec        | 35,70                   | 0                            | 19,95       | 0  | 0                                   | 365                                      |
| SOkA Litoměřice     | 4,40                    | 0                            | 4,40        | 0  | 0                                   | 0  |
| SOkA Louny          | 10,10                   | 7,05                         | 3,05        | 12   | 600                                 | 0  |
| SOkA Most           | 1,72                    | 1,72                         | 0           | 0  | 0                                   | 0  |
| SOkA Semily         | 146,65                  | 18,18                        | 98,87       | 0  | 0                                   | 0  |
| SOkA Teplice        | 6,89                    | 4,68                         | 4,68        | 0  | 0                                   | 0  |
| Celkem              | 416,03                  | 249,55                       | 187,94      | 1647                                       | 2406                                | 370                                      |



**- podle organizačních jednotek**

| Organizační jednotka | Název archivního souboru   | Uspořádáno<br>bm za rok | Inventarizováno bm<br>za rok |             | Zkatalogizováno<br>evidenčních<br>jednotek | Počet<br>katalogizačních<br>záznamů | Rejstříkováno<br>evidenčních<br>jednotek |
|----------------------|--|-------------------------|------------------------------|-------------|--|-------------------------------------|--|
|                      |  |                         | Průběžně                     | Definitivně |  |                                     |  |
| OSFaS                | NAD 873 Sbírka duplikátů matrik Ústeckého a Libereckého kraje - dodatky        | 20,01                   | 20,01                        | 0,00        | 0  | 0                                   | 0  |
| OSFaS                | NAD 877 Biskupské sbírky Litoměřice  | 0,72                    | 0,72                         | 0,00        | 0  | 0                                   | 0  |
| OSFaS                | NAD 1324 Sbírka barevných diapositivů - SETUZA Ústí nad Labem <sup>1</sup>     | 1,30                    | 1,30                         | 0,00        | 0  | 0                                   | 0  |
| OSFaS                | NAD 1325 Sbírka filmů - SETUZA Ústí nad Labem                                  | 1,80                    | 1,80                         | 0,00        | 0  | 0                                   | 0  |
| OSFaS                | NAD 1327 Severočeské tukové závody Ústí nad Labem <sup>2</sup>                 | 18,24                   | 115,00                       | 0,00        | 0  | 0                                   | 0  |
| OSFaS                | NAD 1328 Severočeské tukové závody Ústí nad Labem, závod Lovosice <sup>3</sup> | 4,32                    | 7,50                         | 0,00        | 0  | 0                                   | 0  |
| OSFaS                | NAD 856 Sbírka matrik Severočeského kraje - dodatky <sup>4</sup>               | 25,64                   | 25,64                        | 0,00        | 0  | 0                                   | 0  |
| OSFaS                | NAD 668 Severočeský krajský národní výbor Ústí nad Labem                       | 0,00                    | 0,00                         | 0,00        | 0  | 0                                   | 5  |
| OSFaS                | NAD 1516 Sbírka pozemkových knih II- dodatky                                   | 1,10                    | 0,00                         | 1,10        | 0  | 0                                   | 0  |
| OSFaS                | NAD 874 Velkostatek Stvolínky - dodatky <sup>5</sup>                           | 0,15                    | 0,00                         | 0,15        | 0  | 0                                   | 0  |
| OSFaS                | NAD 875 Velkostatek Křešice – Třeboutice – dodatky                             | 0,10                    | 0,00                         | 0,10        | 0  | 0                                   | 0  |

<sup>1</sup> Během roku 2012 došlo k očištění a zabalení archiválií v konzervátorské dílně. Zbývá zhotovení čistopisu inventáře, popř. digitalizace.

<sup>2</sup> Nahrubo bylo vyskartováno 18,24 bm materiálu a celý fond připraven k odvozu do Mostu (80,93 bm). Byly sepsány orientační seznamy pro celkem 115 bm.

<sup>3</sup> Část fondu nahrubo vyskartována (4,32 bm), fond připraven k odvozu do Mostu-Velebudic (2,26 bm) a byl sepsán orientační seznam pro 7,5 bm.

<sup>4</sup> Dodatek k fondu je spořádán a sepsán (25,64 bm), v lednu 2013 bude zahájena jeho digitalizace. Po ukončení kontroly databáze se záznamy matrik, které archiv převzal do konce roku 2007, budou do této databáze přepsány jednotlivé záznamy matrik, které archiv převzal v roce 2012. Kromě nově převzatých matrik byly zpracovány také dodatky vyčleněné především z archivního fondu Biskupská konzistoř (celkem 95 svazků).

<sup>5</sup> Zpracován dodatek 103 map a plánů.

| Organizační jednotka | Název archivního souboru   | Uspořádáno bm za rok | Inventarizováno bm za rok |             | Zkatalogizováno evidenčních jednotek | Počet katalogizačních záznamů | Rejstříkováno evidenčních jednotek |
|----------------------|--|----------------------|---------------------------|-------------|--------------------------------------|-------------------------------|------------------------------------|
|                      |  |                      | Průběžně                  | Definitivně |                                      |                               |                                    |
| OSFaS                | NAD 174 Stavební úřad Lobkoviců Roudnice, Bilina - dodatky                 | 2,50                 | 2,50                      | 0,00        | 0                                    | 0                             | 0                                  |
| OSFaS                | NAD 190 Rodinný archiv Lobkoviců, Mělník - sbírka map a plánů <sup>1</sup> | 0,21                 | 0,21                      | 0,00        | 0                                    | 0                             | 0                                  |
| OSFaS                | NAD 156 Ústřední kancelář herbersteinských statků Libochovice <sup>2</sup> | 0,08                 | 0,08                      | 0,00        | 0                                    | 0                             | 0                                  |
| OSFaS                | NAD 158 Velkostatek Budyně nad Ohří <sup>3</sup>                           | 0,08                 | 0,08                      | 0,00        | 0                                    | 0                             | 0                                  |
| OSFaS                | NAD 159 Velkostatek Libochovice <sup>4</sup>                               | 0,10                 | 0,10                      | 0,00        | 0                                    | 0                             | 0                                  |
| OSFaS                | NAD 200 Velkostatek Červený Hrádek <sup>5</sup>                            | 0,30                 | 0,30                      | 0,00        | 0                                    | 0                             | 0                                  |
| OSFaS                | NAD 182 Velkostatek Roudnice nad Labem <sup>6</sup>                        | 2,30                 | 2,30                      | 0,00        | 0                                    | 0                             | 0                                  |
| OSFaS                | NAD 180 Velkostatek Nelahozeves <sup>7</sup>                               | 8,10                 | 8,10                      | 0,00        | 0                                    | 0                             | 0                                  |

<sup>1</sup> Jedná se o mapy a plány, které byly vyčleněny z fondu předaného majiteli Jiřímu Lobkowiczovi v prosinci 2011. Celkem 384 kusů map bylo rozděleno do následujících fondů: NAD 165 Velkostatek Mělník, 110 map (147 listů), 78 plánů (122 listů), 1 grafický list, 0,11 bm, NAD 166 Velkostatek Rožďalovice, 5 map (5 listů), 10 plánů (29 listů), 0,03 bm, NAD 167 Lesní úřad Čížová – Sedlice, 33 map (33 listů), 40 plánů (42 listů) 0,05 bm, NAD 192 Velkostatek Drahenice, 11 map (11 listů), 7 plánů (7 listů), 0,02 bm.

<sup>2</sup> 137 map.

<sup>3</sup> 100 map.

<sup>4</sup> 174 mapy.

<sup>5</sup> 575 map.

<sup>6</sup> 122 úředních knih. Jedná se o duplikáty dosud neevidovaných účetních knih Lobkoviců.

<sup>7</sup> 61 úředních knih. Jedná se o duplikáty dosud neevidovaných účetních knih Lobkoviců.

| Organizační jednotka | Název archivního souboru   | Uspořádáno<br>bm za rok | Inventarizováno bm<br>za rok |             | Zkatalogizováno<br>evidenčních<br>jednotek | Počet<br>katalogizačních<br>záznamů | Rejstřikováno<br>evidenčních<br>jednotek |
|----------------------|--|-------------------------|------------------------------|-------------|--|-------------------------------------|--|
|                      |  |                         | Průběžně                     | Definitivně |  |                                     |  |
| OSFaS                | NAD 184 Velkostatek Vysoký Chlumec <sup>1</sup>                                    | 1,90                    | 1,90                         | 0,00        | 0  | 0                                   | 0  |
| OSFaS                | NAD 160 Velkostatek Nepomyšl <sup>2</sup>  | 0,15                    | 0,15                         | 0,00        | 0  | 0                                   | 0  |
| OSFaS                | NAD 168 Rodinný archiv Lobkoviců, Dolní Beřkovice <sup>3</sup>                     | 0,25                    | 0,25                         | 0,00        | 0  | 0                                   | 0  |
| OSFaS                | NAD 876 Biskupský ordinariát a pozůstalosti <sup>4</sup>                           | 1,45                    | 1,45                         | 0,00        | 0  | 0                                   | 0  |
| OSFaS                | NAD 870 Kapitula Litoměřice - sbírka listin  | 0,92                    | 0,92                         | 0,00        | 0  | 0                                   | 0  |
| OSFaS                | NAD 872 Biskupská konsistoř Litoměřice   | 7,00                    | 0,00                         | 0,00        | 0  | 0                                   | 0  |
| OSFaS                | NAD 630 Krajská vláda Česká Lípa - dodatky   | 0,07                    | 0,00                         | 0,07        | 0  | 0                                   | 0  |
| OSFaS                | NAD 692 Vysoká škola strojní a textilní Liberec <sup>5</sup>                       | 6,45                    | 6,45                         | 0,00        | 0  | 0                                   | 0  |
| OSFaS                | NAD 707 Okresní finanční ředitelství Liberec - dodatky                             | 0,04                    | 0,00                         | 0,04        | 0  | 0                                   | 0  |
| OSFaS                | NAD 1113 Bratři Stiepelové, k. s., Liberec 1848 – 1951                             | 0,88                    | 0,00                         | 0,88        | 0  | 0                                   | 0  |
| OSFaS                | NAD 1644 Sběrka sklářských vzorníků 1870 – 1940 <sup>6</sup>                       | 0,44                    | 0,44                         | 0,00        | 0  | 0                                   | 0  |
| OSFaS                | NAD 1642 Hermann Scholz nástupce Camill Seidl, výroba porcelánového zboží, Potočná | 0,44                    | 0,00                         | 0,44        | 0  | 0                                   | 0  |
| OSFaS                | NAD 964 Spojené uhelné závody Britania, a.s. Ervénice <sup>1</sup> 1864-1945       | 0,72                    | 0,00                         | 0,00        | 0  | 0                                   | 0  |

<sup>1</sup> 323 úředních knih. Jedná se o duplikáty dosud neevidovaných účetních knih Lobkoviců.

<sup>2</sup> 260 map.

<sup>3</sup> Do fondu zařazeny mapy, plány, fotografie, grafika.

<sup>4</sup> Zpracováno 36 listin z pozůstalosti litoměřických biskupů, vyčleněných z fondu Biskupská konsistoř Litoměřice (původní metráž 0,33 bm narostla na 1,45bm z důvodu vyrovnání listin a jejich uložení do obalů na pergameny).

<sup>5</sup> Vytvořen prozatímní inventární soupis.

<sup>6</sup> Zpracován orientační soupis.

| Organizační jednotka | Název archivního souboru   | Uspořádáno<br>bm za rok | Inventarizováno bm<br>za rok |             | Zkatalogizováno<br>evidenčních<br>jednotek | Počet<br>katalogizačních<br>záznamů | Rejstříkováno<br>evidenčních<br>jednotek |
|----------------------|--|-------------------------|------------------------------|-------------|--|-------------------------------------|--|
|                      |  |                         | Průběžně                     | Definitivně |  |                                     |  |
| OSFaS                | NAD 995 Inventární soupis sbírky fotografií ze Sbírky soudobé dokumentace 1870 – 2007 <sup>2</sup> | 1,42                    | 0,00                         | 2,82        | 0  | 0                                   | 0  |
| OSFaS                | NAD 1679 Vývozní pivovar Ant. Drehera, s.r.o. Žatec <sup>3</sup>                                   | 0,00                    | 6,44                         | 0,00        | 0  | 0                                   | 0  |
| OSFaS                | NAD 555 Jan Pribsche dědicové, a.s., přádelna bavlny, Smržovka 1882 – 1948                         | 0,30                    | 0,30                         | 0,00        | 0  | 0                                   | 0  |
| pobočka Děčín        | NAD 26 Velkostatek Česká Kamenice  | 10,00                   | 10,00                        | 0,00        | 0  | 0                                   | 0  |
| pobočka Děčín        | NAD 60 Velkostatek Čížkovice <sup>4</sup>  | 2,30                    | 0,00                         | 2,30        | 0  | 0                                   | 0  |
| pobočka Děčín        | NAD 30 Velkostatek Česká Lípa-Nový Zámek <sup>5</sup>  | 0,00                    | 0,00                         | 0,00        | 627  | 627                                 | 0  |
| pobočka Děčín        | NAD 53 Velkostatek Děčín   | 10,00                   | 0,00                         | 0,00        | 0  | 0                                   | 0  |
| pobočka Děčín        | NAD 36 Rodinný archiv Rohanů, Sychrov <sup>27</sup>  | 0,00                    | 0,00                         | 0,00        | 827  | 827                                 | 0  |
| SOka Česká Lípa      | NAD 1448 Okresní národní výbor Česká Lípa  | 3,53                    | 3,53                         | 0,00        | 28   | 145                                 | 0  |
| SOka Česká Lípa      | NAD 1758 Pěvecký sbor severočeských učitelů Česká Lípa   | 1,67                    | 0,00                         | 1,67        | 0  | 0                                   | 0  |
| SOka Česká Lípa      | NAD 1131 Okresní úřad Česká Lípa <sup>6</sup>  | 0,40                    | 0,40                         | 0,00        | 0  | 0                                   | 0  |
| SOka Česká Lípa      | NAD 1092 Sběrka fotografií   | 0,05                    | 0,05                         | 0,00        | 138  | 138                                 | 0  |
| SOka Děčín           | NAD 1360 Okresní úřad Děčín  | 48                      | 0,00                         | 7,74        | 0  | 0                                   | 0  |

<sup>1</sup> Pouze sepsáno, dále vedeno jako nezpracovaný.

<sup>2</sup> 9059 fotografií, průběžně probíhá skenování.

<sup>3</sup> Sepsán orientační soupis.

<sup>4</sup> Dodatky.

<sup>5</sup> Mapy a plány.

<sup>6</sup> Kartotéka.

| Organizační jednotka | Název archivního souboru   | Uspořádáno bm za rok | Inventarizováno bm za rok |             | Zkatalogizováno evidenčních jednotek | Počet katalogizačních záznamů | Rejstříkováno evidenčních jednotek |
|----------------------|--|----------------------|---------------------------|-------------|--------------------------------------|-------------------------------|------------------------------------|
|                      |  |                      | Průběžně                  | Definitivně |                                      |                               |                                    |
| SOkA Děčín           | NAD 1354 Školský úřad Děčín  | 10,54                | 0,00                      | 5,77        | 0                                    | 0                             | 0                                  |
| SOkA Chomutov        | NAD 472 Archiv města Údlice <sup>1</sup>                                 | 0,00                 | 0,00                      | 26,53       | 0                                    | 0                             | 0                                  |
| SOkA Chomutov        | NAD 63 Archiv obce Perštejn <sup>2</sup>                                 | 0,00                 | 0,00                      | 7,38        | 0                                    | 0                             | 0                                  |
| SOkA Chomutov        | NAD 452 Městský národní výbor Kadaň <sup>3</sup>                         | 0,00                 | 0,00                      | 0,00        | 15                                   | 69                            | 0                                  |
| SOkA Chomutov        | NAD 82 Městský národní výbor Chomutov                                    | 1,20                 | 0,00                      | 0,00        | 0                                    | 0                             | 0                                  |
| SOkA Chomutov        | NAD 487 Magistrát města Chomutova  | 12,80                | 0,00                      | 0,00        | 0                                    | 0                             | 0                                  |
| SOkA Chomutov        | NAD 968 Sbírka dokumentace k výstavbě větrných elektráren na Chomutovsku | 0,60                 | 0,00                      | 0,00        | 0                                    | 0                             | 0                                  |
| SOkA Liberec         | NAD 154 Městský národní výbor Český Dub                                  | 3,00                 | 0,00                      | 11,80       | 0                                    | 0                             | 365                                |
| SOkA Liberec         | NAD 69 Archiv obce Janův Důl   | 1,50                 | 0,00                      | 2,10        | 0                                    | 0                             | 0                                  |
| SOkA Liberec         | NAD 223 Místní národní výbor Pěčín                                       | 1,70                 | 0,00                      | 2,80        | 0                                    | 0                             | 0                                  |
| SOkA Liberec         | NAD 442 Landrát Frýdlant   | 0,00                 | 0,00                      | 3,25        | 0                                    | 0                             | 0                                  |
| SOkA Liberec         | NAD 279 Okresní soud Český Dub   | 7,00                 | 0,00                      | 0,00        | 0                                    | 0                             | 0                                  |
| SOkA Liberec         | NAD 557 Společenstvo soukeníků Liberec                                   | 4,00                 | 0,00                      | 0,00        | 0                                    | 0                             | 0                                  |
| SOkA Liberec         | NAD 204 Místní národní výbor Kobylky                                     | 1,00                 | 0,00                      | 0,00        | 0                                    | 0                             | 0                                  |
| SOkA Liberec         | NAD 237 Místní národní výbor Rynoltice                                   | 2,00                 | 0,00                      | 0,00        | 0                                    | 0                             | 0                                  |
| SOkA Liberec         | NAD 158 Městský národní výbor Hrádek nad Nisou                           | 15,00                | 0,00                      | 0,00        | 0                                    | 0                             | 0                                  |

<sup>1</sup> Celkový rozsah zinventarizovaného fondu o původním rozsahu 63,81 bm po pořádání, jež probíhalo v letech 2008 – 2011.

<sup>2</sup> Toto je celkový rozsah bm po inventarizaci. Jsou v něm zahrnuty původní rozsahy nově inventarizovaných (3,14 bm) i reinventarizovaných (4,37 bm) písemností. 0,07 bm písemností bylo převedeno do jiných fondů; 0,06 bm vyskartováno.

<sup>3</sup> 15 knih.

| Organizační jednotka | Název archivního souboru                                | Uspořádáno bm za rok | Inventarizováno bm za rok |             | Zkatalogizováno evidenčních jednotek | Počet katalogizačních záznamů | Rejstříkováno evidenčních jednotek |
|----------------------|---|----------------------|---------------------------|-------------|--------------------------------------|-------------------------------|------------------------------------|
|                      |   |                      | Průběžně                  | Definitivně |                                      |                               |                                    |
| SOka Liberec         | NAD 238 Místní národní výbor Soběslavice                | 0,50                 | 0,00                      | 0,00        | 0                                    | 0                             | 0                                  |
| SOka Litoměřice      | NAD 758 Veřejná obchodní škola Litoměřice <sup>1</sup>  | 0,40                 | 0,00                      | 0,40        | 0                                    | 0                             | 0                                  |
| SOka Litoměřice      | NAD 429 Sběrné středisko Polepy                         | 1,20                 | 0,00                      | 1,20        | 0                                    | 0                             | 0                                  |
| SOka Litoměřice      | NAD 1551 Sdružený klub ROH Lovosice                     | 2,80                 | 0,00                      | 2,80        | 0                                    | 0                             | 0                                  |
| SOka Louny           | NAD 682 Šesták Zdeněk                                   | 7,05                 | 7,05                      | 0,00        | 0                                    | 0                             | 0                                  |
| SOka Louny           | NAD 733 Obecná škola (německá) Krásný Dvůr              | 0,14                 | 0,00                      | 0,00        | 0                                    | 0                             | 0                                  |
| SOka Louny           | NAD 734 Základní devítiletá škola Stebno                | 0,45                 | 0,00                      | 0,45        | 0                                    | 0                             | 0                                  |
| SOka Louny           | NAD 735 Základní devítiletá škola Dobroměřice           | 0,64                 | 0,00                      | 0,64        | 0                                    | 0                             | 0                                  |
| SOka Louny           | NAD 736 Základní devítiletá škola Mnichovský Týnec      | 0,16                 | 0,00                      | 0,16        | 0                                    | 0                             | 0                                  |
| SOka Louny           | NAD 739 Základní devítiletá škola Hřivice               | 0,20                 | 0,00                      | 0,20        | 0                                    | 0                             | 0                                  |
| SOka Louny           | NAD 114 Družstvo pro rozvod elektrické energie Cítoliby | 0,21                 | 0,00                      | 0,21        | 0                                    | 0                             | 0                                  |
| SOka Louny           | NAD 132 Vodní družstvo Hřivice                          | 0,24                 | 0,00                      | 0,24        | 0                                    | 0                             | 0                                  |
| SOka Louny           | NAD 305 Spolek Dělnický dům Podbořany                   | 0,01                 | 0,00                      | 0,01        | 0                                    | 0                             | 0                                  |
| SOka Louny           | NAD 707 Rolnický akciový cukrovar Lenešice              | 0,36                 | 0,00                      | 0,36        | 0                                    | 0                             | 0                                  |
| SOka Louny           | NAD 679 Elektrárenské společenstvo Stroupeč – Záhoří    | 0,18                 | 0,00                      | 0,18        | 0                                    | 0                             | 0                                  |
| SOka Louny           | NAD 680 Elektrárenské společenstvo Počeradý             | 0,12                 | 0,00                      | 0,12        | 0                                    | 0                             | 0                                  |
| SOka Louny           | NAD 681 Elektrárenské společenstvo Minice               | 0,12                 | 0,00                      | 0,12        | 0                                    | 0                             | 0                                  |
| SOka Louny           | NAD 354 Spořitelna Vroutek                              | 0,22                 | 0,00                      | 0,22        | 0                                    | 0                             | 0                                  |
| SOka Louny           | NAD 77 Okresní úřad Louny – presidiální spisy           | 0,00                 | 0,00                      | 0,00        | 5                                    | 250                           | 0                                  |

<sup>1</sup> Při pořádání došlo k přehodnocení obsahu a změně názvu archivního souboru (dříve Veřejná obchodní škola Budyně nad Ohří).

| Organizační jednotka | Název archivního souboru                         | Uspořádáno bm za rok | Inventarizováno bm za rok |             | Zkatalogizováno evidenčních jednotek | Počet katalogizačních záznamů | Rejstříkováno evidenčních jednotek |
|----------------------|--|----------------------|---------------------------|-------------|--------------------------------------|-------------------------------|------------------------------------|
|                      |  |                      | Průběžně                  | Definitivně |                                      |                               |                                    |
| SOka Louny           | NAD 667 Městský národní výbor Louny              | 0,00                 | 0,00                      | 0,00        | 7                                    | 350                           | 0                                  |
| SOka Most            | NAD 207 Okresní národní výbor Most               | 1,72                 | 1,72                      | 0,00        | 0                                    | 0                             | 0                                  |
| SOka Semily          | NAD 382 Místní národní výbor Rakousy             | 1,13                 | 0,00                      | 0,56        | 0                                    | 0                             | 0                                  |
| SOka Semily          | NAD 405 Místní národní výbor Valteřice           | 1,57                 | 0,00                      | 1,14        | 0                                    | 0                             | 0                                  |
| SOka Semily          | NAD 383 Místní národní výbor Roprahtice          | 3,57                 | 1,50                      | 0,00        | 0                                    | 0                             | 0                                  |
| SOka Semily          | NAD 380 Místní národní výbor Přívlačka           | 1,02                 | 0,00                      | 0,61        | 0                                    | 0                             | 0                                  |
| SOka Semily          | NAD 377 Místní národní výbor Poníklá             | 7,89                 | 0,00                      | 7,44        | 0                                    | 0                             | 0                                  |
| SOka Semily          | NAD 400 Místní národní výbor Tatobity            | 4,00                 | 3,00                      | 0,00        | 0                                    | 0                             | 0                                  |
| SOka Semily          | NAD 401 Místní národní výbor Troskovice          | 4,34                 | 0,00                      | 0,00        | 0                                    | 0                             | 0                                  |
| SOka Semily          | NAD 421 Okresní soud Jilemnice                   | 113,93               | 0,00                      | 75,62       | 0                                    | 0                             | 0                                  |
| SOka Semily          | NAD 308 Městský národní výbor Vysoké nad Jizerou | 0,00                 | 0,00                      | 13,50       | 0                                    | 0                             | 0                                  |
| SOka Semily          | NAD 68 Berní správa Semily                       | 4,20                 | 0,00                      | 0,00        | 0                                    | 0                             | 0                                  |
| SOka Semily          | NAD 1535 Hlava Rudolf                            | 5,00                 | 13,68                     | 0,00        | 0                                    | 0                             | 0                                  |
| SOka Teplice         | NAD 1206 WIK, spol. s r. o., Teplice 1956 – 1996 | 4,20                 | 2,20                      | 2,20        | 0                                    | 0                             | 0                                  |
| SOka Teplice         | NAD 317 Místní národní výbor Moldava 1945 – 1990 | 2,69                 | 2,48                      | 2,48        | 0                                    | 0                             | 0                                  |

## KOMENTÁŘ

Pořádací práce byly v roce 2012 ovlivněny zahájením Generální inventury NAD. Bylo zpracováno menší množství materiálu a často se ke zpracování vybíraly menší fondy, u nichž bylo možné počítat s tím, že práce budou dokončeny ve stejném roce.

## b) Reinventarizace

| organizační jednotka | Název archivního souboru  | Časový rozsah     | Původní rozsah v bm | Rozsah v bm po reinventarizaci |
|----------------------|---|-------------------|---------------------|--------------------------------|
| OSFaS (Krajská)      | NAD 753 Cisterciáci Osek  | 1207 – 1949       | 205,45              |                                |
| OSFaS (Krajská)      | NAD 714 Krajský soud Liberec I  | 1850 – 1949(1976) | 68,70               | 68,7                           |
| SOka Česká Lípa      | NAD 644 Obecná škola (německá) Kněžice                                  | 1862 – 1885       | 0,13                | 0,03                           |
| SOka Česká Lípa      | NAD 882 Obecná škola (německá) Žizníkov                                 | 1823 – 1929       | 0,26                | 0,12                           |
| SOka Česká Lípa      | NAD 707 Obecná škola (německá) Mistrovice                               | 1932 – 1944       | 0,13                | 0,02                           |
| SOka Česká Lípa      | NAD 757 Obecná škola (německá) Pertoltice                               | 1880 – 1939       | 0,13                | 0,06                           |
| SOka Česká Lípa      | NAD 835 Obecná škola (německá) Trávník                                  | 1931 – 1945       | 0,02                | 0,02                           |
| SOka Česká Lípa      | NAD 816 Obecná škola (německá) Stružnice                                | 1921 – 1938       | 0,13                | 0,06                           |
| SOka Česká Lípa      | NAD 858 Obecná škola (německá) Zahradky                                 | 1921 – 1922       | 0,01                | 0,01                           |
| SOka Chomutov        | NAD 63 Archiv obce Perštejn   | 1878 – 1945       | 4,37                |                                |
| SOka Liberec         | NAD 69 Archiv obce Janův Důl  | 1708 – 1939       | 0,50                | 0,50                           |
| SOka Most            | NAD 130 Městský národní výbor Most (ukončení)                           | 1945 – 1990       | 110,75              | 29,80                          |
| SOka Most            | NAD 683 Sčítání lidu 1921, okres Most (ukončení)                        | 1921              | 10,25               | 10,10                          |
| SOka Most            | NAD 239 Sbirka fotografií a grafik okresu Most (pokračování)1850 – 2011 | 1850 – 2011       | 35,20               | 0,00                           |
| SOka Teplice         | NA 1204 Sčítání lidu Teplice, Duchcov, Bílina                           | 1921              | 23,14               | 24,00                          |
| SOka Teplice         | NAD 224 Fassl Anton Hermann   | 1796 – 1915       | 2,87                | 3,36                           |
| SOka Teplice         | NAD 226 Písemná pozůstalost rodiny Stöhrů                               | 1811 – 1934       | 2,97                | 2,73                           |



## 5. Využívání archiválií

| Název pracoviště              | Počet badatelů celkem | Z toho cizinců | Počet badatelských návštěv | Počet správních řízení podle § 38 odst. 2 |
|-------------------------------|-----------------------|----------------|----------------------------|---|
| OVO NAD                       | 328                   | 111            | 449                        | 0   |
| OSFaS (pouze pracoviště Most) | 56                    | 2              | 155                        | 0   |
| pobočka Děčín                 | 115                   | 17             | 488                        | 0   |
| SOkA Česká Lípa               | 169                   | 9              | 464                        | 0   |
| SOkA Děčín                    | 120                   | 7              | 206                        | 0   |
| SOkA Chomutov                 | 71                    | 9              | 277                        | 0   |
| SOkA Jablonec n. N.           | 127                   | 11             | 494                        | 0   |
| SOkA Liberec                  | 287                   | 7              | 872                        | 0   |
| SOkA Litoměřice               | 115                   | 5              | 240                        | 0   |
| SOkA Louny                    | 46                    | 0              | 194                        | 0   |
| SOkA Most                     | 116                   | 5              | 219                        | 0   |
| SOkA Semily                   | 162                   | 2              | 281                        | 0   |
| SOkA Teplice                  | 107                   | 10             | 448                        | 0   |
| <b>Celkem</b>                 | <b>1819</b>           | <b>195</b>     | <b>4787</b>                | <b>0</b>                                  |

| Název pracoviště              | Počet zapůjčených evidenčních jednotek | Počet vypůjčených evidenčních jednotek | Počet rešerší pro úřední potřebu | Počet rešerší pro soukromé účely |
|-------------------------------|--|--|----------------------------------|----------------------------------|
| OVO NAD                       | 19                                     | 0                                      | 240                              | 202                              |
| OSFaS (pouze pracoviště Most) | 0                                      | 0                                      | 8                                | 3                                |
| pobočka Děčín                 | 0                                      | 0                                      | 11                               | 21                               |
| SOkA Česká Lípa               | 0                                      | 10                                     | 18                               | 8                                |
| SOkA Děčín                    | 454                                    | 1252                                   | 62                               | 10                               |
| SOkA Chomutov                 | 82                                     | 0                                      | 92                               | 128                              |
| SOkA Jablonec n. N.           | 30                                     | 3                                      | 42                               | 52                               |
| SOkA Liberec                  | 18                                     | 2                                      | 113                              | 103                              |
| SOkA Litoměřice               | 3                                      | 0                                      | 156                              | 92                               |
| SOkA Louny                    | 11                                     | 0                                      | 73                               | 22                               |
| SOkA Most                     | 41                                     | 649                                    | 28                               | 19                               |
| SOkA Semily                   | 153                                    | 1                                      | 97                               | 102                              |
| SOkA Teplice                  | 6                                      | 0                                      | 58                               | 54                               |
| <b>Celkem</b>                 | <b>817</b>                             | <b>1917</b>                            | <b>998</b>                       | <b>816</b>                       |

## 6. Kontrolní a metodická činnost na úseku spisové služby

| Organizační jednotka | Počet potvrzení podle § 93 |
|----------------------|----------------------------|
| OMKVAE               | 120                        |
| SOkA Česká Lípa      | 7                          |
| SOkA Děčín           | 13                         |
| SOkA Chomutov        | 5                          |
| SOkA Jablonec n. N.  | 13                         |
| SOkA Liberec         | 23                         |
| SOkA Litoměřice      | 2                          |
| SOkA Louny           | 9                          |
| SOkA Most            | 8                          |
| SOkA Semily          | 11                         |
| SOkA Teplice         | 16                         |
| <b>Celkem</b>        | <b>227</b>                 |

V roce 2012 byla metodická činnost ovlivněna přijetím nových právních předpisů v červenci a srpnu (novela archivního zákona a nová vyhláška o podrobnostech výkonu spisové služby), kdy došlo k vysokému nárůstu metodické agendy (připomínkování spisových řádů, konzultace u původců atd.) Z téhož důvodu nebyly u původců vykonávány kontroly.

Pracovníci archivu se soustředili na metodické dohlídky a konzultace zaměřené na stav spisové služby.

## IV. STAV ARCHIVÁLIÍ

### 1. Prověrky fyzického stavu archiválií

| Název pracoviště    | Počet<br>prověrek<br>fyzického<br>stavu | Z toho<br>archivních<br>kulturních<br>památek | Z toho<br>národních<br>kulturních<br>památek | Počet případů<br>zjištěného<br>poškození |
|---------------------|---|---|--|--|
| OSFaS (Krajská)     |   | 1   |  | 1  |
| OSFaS (Kamýcká)     |   |   |  | 2  |
| OSFaS (Most)        | 4                                       |   |  | 4  |
| pobočka Děčín       | 25                                      | 1   |  | 12                                       |
| SOKA Česká Lípa     | 35                                      |   |  | 2  |
| SOKA Děčín          | 12                                      |   |  | 3  |
| SOKA Chomutov       | 43                                      |   |  | 5  |
| SOKA Jablonec n. N. | 20                                      |   |  | 30                                       |
| SOKA Liberec        | 65                                      |   |  | 13                                       |
| SOKA Litoměřice     | 439                                     |   |  | 108                                      |
| SOKA Louny          | 12                                      | 1   |  | 1  |
| SOKA Most           | 41                                      |   |  | 0  |
| SOKA Semily         | 4                                       |   |  | 2  |
| SOKA Teplice        | 4                                       |   |  | 2  |

| Název pracoviště                               | Fyzický stav archiválií-podíl<br>poškozených fondů v % |
|--|--|
| OSFaS (Krajská)                                | 20,25  |
| OSFaS (Kamýcká)                                | 3,75   |
| OSFaS (Most)                                   | 3  |
| pobočka Děčín                                  | 19,12  |
| SOKA Česká Lípa                                | 35,38  |
| SOKA Děčín                                     | 21,79  |
| SOKA Chomutov                                  | 32,92  |
| SOKA Jablonec n. N.                            | 31,09  |
| SOKA Liberec                                   | 28,69  |
| SOKA Litoměřice                                | 35,29  |
| SOKA Louny                                     | 5,74   |
| SOKA Most                                      | 1,95   |
| SOKA Semily                                    | 20,54  |
| SOKA Teplice                                   | 1,48   |
| <b>Celkem (průměrná hodnota poškození v %)</b> | <b>18,64</b>   |

## **KOMENTÁŘ**

### **OSFaS**

Prověrky fyzického stavu archiválií probíhají průběžně v rámci GI 2012-2013. V restaurátorské dílně došlo k odplísnění a odprášení nových přírůstků ke Sbírce matrik Severočeského kraje, spisového materiálu fondů Biskupská konsistoř Litoměřice a Krajský úřad Litoměřice. Celkem 30 bm materiálu z fondů Velkostatek Libochovice a Velkostatek Budyně nad Ohří bylo vydesinfikováno v Národním archivu v Praze.

Bylo provedeno odplísnění matrik z fondů Revírní a báňská pokladna, E. J. Weinmann, velkoobchod uhlím, Ústí nad Labem, Důl Pluto, Louka a Důl Kohinoor I, II, Lom, Mariánské Radčice. Přetrvává poškození hřbetů a vazeb u matrik a firemních rejstříků, u map z křehkých materiálů se vyskytuje zvýšená lámavost.

### **Pobočka Děčín**

Kontroly stavu archiválií se provádějí průběžně, především v rámci badatelského provozu. V současné době se pozornost zaměřuje na písemnosti, u kterých se předpokládá digitalizace, především soupisy poddaných. Z pohledu fyzického stavu bylo vážné poškození ve velkém rozsahu zjištěno např. ve fondech Velkostatek Šluknov a Velkostatek Benešov. Při pořádání důchodních účtů Velkostatek Děčín bylo objeveno vážné poškození u některých nejstarších svazků ze 16. století.

### **SOKA Česká Lípa**

Prověrka fyzického stavu archiválií byla provedena ve 23 fondech, prohlédnuto bylo celkem 35 kantonů. Při této prověrce byly zjištěny 2 případy poškození úředních knih. Jedná se o inv. č. 92 kroniku z let 1951-1975 ve fondu MNV Doksy, kde je poškozena vazba a do strany 28 jsou uvolněné listy. Další mírně poškozenou archiválií je inv. č. 509 trhovářská kniha z let 1843-1850 ve fondu Archiv města Česká Lípa, kde jsou potřhané a pomačkané první listy.

Lihem byly očištěny kartotéky z fondu Městský národní výbor Jablonné v Podještědí (cca 3 bm).

Složka spisů Veřejná péče z fondu Archiv města Česká Lípa byla ošetřena parami butanolu.

Dne 5. 4. 2012 navštívily Státní okresní archiv Česká Lípa restaurátorky Státního

okresního archivu v Liberci Jana Chocholoušková a Dagmar Jelínková. Během návštěvy zkontrolovaly klimatické podmínky depozitářů, způsob ukládání a fyzický stav archiválií.

### **SOkA Chomutov**

Po celý rok pokračovala mechanická očista archiválií v depozitářích A/14 – A/19, napadených na jaře 2009 bílou plísní (knižní vazby, vnější povrch i vnitřní prostor kartonů roztokem technického lihu a destilované vody) a spojená s výměnou nejvíce poškozených kartonů. V roce 2011 bylo takto ošetřeno 290 bm.

### **SOkA Jablonec n. N.**

V roce 2011 bylo provedeno 30 prověrek stavu materiálů – kromě zpracovávaných fondů šlo o průzkum přírůstků i o kontrolu namátkovou. Zjištěno bylo přitom 50 případů poškození dokumentů, z nich celkem 35 bylo sanováno již v průběhu roku 2011.

### **SOkA Liberec**

Prověrky fyzického stavu archiválií byly prováděny průběžně při práci s archiváliemi, při probíhající GI prakticky nepřetržitě. Při GI byla nejčastější zjištěná lehká poškození, zejména křehkost, lámavost, trhliny a přelomení archiválií. Pokud bylo zjištěno napadení plísní, byly archiválie okamžitě ošetřeny v restaurátorské dílně parami butanolu. Takto bylo v roce 2012 ošetřeno 11 archivních souborů.

Na podzim roku 2012 jsme zjistili masivní napadení plísněmi archivních souborů Archiv obce a Místní národní výbor Nové Město pod Smrkem v depozitáři v Machníně (vlhkost na stěnách v přízemí). Všechny knihy těchto fondů byly dle pokynů restaurátorek ošetřeny lihem (k napadení kartonů nedošlo) a spolu se zbytkem archiválií přestěhovány do suchých prostor na centrálu v Liberci (celkem 46,5 bm).

Listiny, konšelské knihy, pozemkové knihy, kroniky jsou uloženy v klimatizované trezorové místnosti, kde je teplota udržována na  $15^{\circ}\text{C} \pm 10^{\circ}\text{C}$  a vlhkost 45-55%. Fotografie, fotografické desky a filmový materiál odpočívají ve filmovém archivu při teplotě  $15^{\circ}\text{C} \pm 10^{\circ}\text{C}$  a vlhkost 30-33%.

Restaurátorky provádějí desinfekci a očistu materiálů přebíraných z nevhodných

skladovacích podmínek i pro okolní archivy.

### **SOkA Litoměřice**

Fyzický stav archiválií byl prověřován v rámci GI u každého doposud kontrolovaného archivního souboru (rok 2012 – 439 souborů), zaznamenáno bylo 108 poškození – v tomto případě jde pouze o doplnění a upřesnění údajů o stávajícím stavu archivního materiálu podle metodiky GI.

### **SOkA Louny**

Plánované kontroly fyzického stavu archiválií probíhají jednou měsíčně. Při loňských kontrolách nebyla shledána žádná změna proti stavu, který je zachycen v evidenci NAD. Kontrolováno bylo 11 archivních souborů, u nichž nebylo vykazováno žádné poškození. Dvanáctým souborem byla Sbírka katastrálních map okresu Louny. Některé z mapových listů jsou poškozené vlhkem a plísní, která dále neexpanduje. Počet poškozených listů oproti evidenci se nezměnil, číslovka „1“ v tabulce označuje archivní soubor jako celek.

Kromě toho je třeba podotknout, že prakticky všechny fondy procházející GI jsou podrobovány kontrole i z hlediska jejich fyzického stavu a že údaj uvedený v tabulce má jen relativní vypovídací hodnotu.

### **SOkA Semily**

Prověrky fyzického stavu archiválií, které byly čtyři, neshledaly změn proti dřívějšímu. Důležitější byla konkrétní zjištění při probíhající generální inventuře. Relativní vlhkost a teplota vzduchu byla během roku v Semilech zjišťována dvakrát týdně, v turnovském depozitáři jen při příležitosti návštěv. Alarmující hodnoty nebyly zjištěny. Z úsporných důvodů bylo opět přikročeno k zapínání klimatizačního zařízení pouze při zjištění odchylky mimo normu, což má samozřejmě dopad na kolísání hodnot teploty vzduchu i jeho vlhkosti.

Pozornost byla věnována také prevenci ochrany archiválií – v suterénu archivu byla vytvořena místnost pro konzervátorku zařízená regály a stoly, kde kolegyně z Liberce zahájily systematické ošetření pergamenových listin. 18. 6. 2012 zde proběhl seminář Ještědské pobočky ČAS s přednáškou Jany Chocholouškové o prevenci a základním ošetření archiválií, včetně poučení o vhodných materiálech.

## **SOkA Teplice**

Fyzický stav archiválií v SOkA Teplice je v celkově vzato dobrý, během roku nedošlo k žádným mimořádným událostem. Nicméně dispozice budovy dlouhodobě obnáší problém se vzlínáním vlhkosti v přízemí, přičemž některé depozitáře výše se jeví naopak jako přesušené. Obojí je průběžně ošetřováno odvlhčováním a pravidelným větráním. Při проверkách fyzického stavu bylo zhoršení detekováno zejména u Sbírký novin (suché listy ve svazcích starších ročníků vázaných novin se drolí) a u knih Archivu města Bíliny (poškozené a vysušené hřbety s trhlinami).

## 2. Extrémní naměřené teploty a relativní vlhkosti podle přílohy č. 5 k vyhlášce č. 645/2004 Sb. odst. II

### OSFaS

| Místo měření                          | Datum měření | Teplota v °C | Relativní vlhkost v % |
|---------------------------------------|--------------|--------------|-----------------------|
| Krajská - depozitář č. 8              | 13.2.        |              | 38,4                  |
| Krajská - depozitář č. 9              | 6.8.         |              | 64                    |
| Krajská - depozitář č. 33             | 22.8.        | 25,3         |                       |
| Krajská - depozitář č. 21             | 14.12.       | 9,8          |                       |
| Most - místnost č. 20 (přízemí)       | 8.8.         | 24,9         |                       |
| Most - depozitář č. 34 - 4. p.        | 6.2.         | 5,8          |                       |
| Most - depozitář č. 34 - 4. p.        | 27.12.       |              | 66,9                  |
| Most - místnost č. 16 (přízemí)       | 9.1.         |              | 14,4                  |
| Kamýcká - depozitář č. 200, 1. p.     | 19.6.        |              | 69,6                  |
| Kamýcká - depozitář č. 199 (knihovna) | 11. a 12.7.  | 23,5         |                       |

### Pobočka Děčín

| Místo měření | Datum měření | Teplota v °C | Relativní vlhkost v % |
|--------------|--------------|--------------|-----------------------|
| depozitář 23 | 6.2.         | 1,5          | 43,9                  |
| depozitář 23 | 2.8.         | 25,7         | 48                    |
| depozitář 4  | 6.2.         | 3,9          | 30,8                  |
| depozitář 53 | 26.10.       | 14,4         | 67,1                  |

Jako dlouhodobě neproblematičtější s pohledu klimatických podmínek pro uložení archiválií se jeví depozitáře č. 4, 23, a 53. V případě depozitáře č. 4 byla zvažována možnost zvlhčování, ale nebyl nalezen vhodný způsob. V depozitáři č. 23 a okolních sálech byla instalována nová okna, která by dlouhodobě měla podmínky zlepšit. Vlhkost v suterénním depozitáři č. 53 a v okolních depozitářích je regulována příležitostně odvlhčovačem, a zdá se, že tento způsob je přiměřeně efektivní.

### SOKA Česká Lípa

| Místo měření       | Datum měření | Teplota v °C | Relativní vlhkost v % |
|--------------------|--------------|--------------|-----------------------|
| velké depo I. NP   | 24. 8.       | 21,2         | 56,3                  |
| velké depo I. NP   | 23. 10.      | 14,4         | 60,3                  |
| velké depo II. NP  | 8. 8.        | 22,2         | 54,7                  |
| velké depo II. NP  | 2. 8.        | 21,9         | 60,7                  |
| malé depo II. NP   | 25. 7.       | 17,7         | 49,1                  |
| malé depo II. NP   | 6. 12.       | 16           | 57,5                  |
| velké depo III. NP | 7. 8.        | 23,4         | 52,6                  |
| velké depo III. NP | 29. 7.       | 22,4         | 54,7                  |
| malé depo III. NP  | 23. 8.       | 21,7         | 54,5                  |
| malé depo III. NP  | 29. 8.       | 21,1         | 64,2                  |

Nejvyšší naměřené hodnoty vlhkosti byly v případě všech depozitářů ojedinělým a skokovým výkyvem, jinak vlhkost zůstává díky pravidelnému a včasnému



odvlhčování zhruba konstantní po celý rok. Problémy s vyšší teplotou jsou nejčastější v letních měsících v podstřešním depozitáři, v letošním roce však nedosahovala extrémních hodnot. Relativně nejméně problematické je udržování optimálních podmínek v malém depozitáři II. NP, kde je instalován chladicí systém.

### SOKA Děčín

| Místo měření      | Datum měření | Teplota v °C | Relativní vlhkost v % |
|-------------------|--------------|--------------|-----------------------|
| depozitář 15 a 16 | 1. 2.        | 11,8         | 45,0                  |
| depozitář 15 a 16 | 10. 12.      | 20,9         | 40,5                  |
| depozitář 15 a 16 | 2. 7.        | 19,7         | 67,7                  |
| depozitář 17      | 21. 8.       | 22,2         | 61,2                  |
| depozitář 17      | 10. 12.      | 19,7         | 36,2                  |
| depozitář 17      | 19. 9.       | 18,1         | 64,2                  |
| depozitář 21      | 8. 8.        | 22,3         | 52,6                  |
| depozitář 24      | 1. 2.        | 12           | 36,6                  |
| depozitář 24      | 11. 7.       | 22,1         | 58,1                  |
| depozitář 24      | 21. 8.       | 21,3         | 59,3                  |
| depozitář 31      | 8. 8.        | 22,1         | 57,1                  |
| depozitář 31      | 1. 2.        | 16,4         | 28                    |
| depozitář 31      | 20. 6.       | 20,2         | 61,2                  |

Depozitáře č. 15, 16 a 17 se nacházejí v přízemí a tedy přímém kontaktu s podložím, zatímco prostory č. 21, 24 a 31 jsou v prvním patře. K extrémním situacím docházelo v době silných mrazů a veder, po ukončení topné sezóny, těsně před jejím začátkem a v období silných letních dešťů, které výrazně ovlivňují situaci v přízemí. Podlaha přízemí je položena níže, než je úroveň nádvoří, které není nijak odvodněno, vlhkost je nasávána zdivem a dále předávána prostorám archivu. Po skončení topné sezóny je také často v činnosti odvlhčovač, který výrazně pomáhá při snižování vlhkosti. Archiv proto hodlá zakoupit ještě jeden výkonnější přístroj. Problematické depozitáře jsou prakticky neustále otevřené, aby mohl vzduch cirkulovat a zamezilo se tak tvorbě plísní. Servisní firma provedla v září roku 2012 propláchnutí topného systému, což vedlo k výraznému zlepšení ve vytápění depozitářů.

### SOKA Chomutov

| Místo měření   | Datum měření | Teplota v °C | Relativní vlhkost v % |
|----------------|--------------|--------------|-----------------------|
| depozitář A/22 | 26. 7.       |              | 69                    |
| depozitář A/20 | 19. 12.      |              | 38                    |
| depozitář B/5  | 30. 8.       | 21,4         |                       |
| depozitář A/45 | 25. 1.       | 4,4          |                       |

Hodnoty z tabulky ukazují maximální naměřenou vlhkost v dosud neodizolovaném přízemním depozitáři A/22 v červenci a minimální v temperovaném depozitáři A/20,

jenž byl letošním roce nově zřízen a vybaven pro uložení listin. Nízká vlhkost, nevhodná pro trvalé uložení listin, se v něm vyskytuje pouze při déletrvajících venkovních teplotách pod bodem mrazu a do budoucna bude proto nutné kvůli tomu vybavit tento depozitář zvlhčovačem vzduchu.

### **SOKA Jablonec n. N.**

| <b>Místo měření</b>   | <b>Datum měření</b> | <b>Teplota v °C</b> | <b>Relativní vlhkost v %</b> |
|-----------------------|---------------------|---------------------|------------------------------|
| Depozitář suterén     | 17. 8.              | 17,7                |                              |
| Depozitář suterén     | 13. 7.              |                     | 66                           |
| Depozitář přízemí     | 27. 7.              | 18,3                |                              |
| Depozitář přízemí     | 3. 9.               |                     | 68                           |
| Depozitář první patro | 29. 6.              | 19,6                |                              |
| Depozitář první patro | 14. 9.              |                     | 63                           |
| Trezor                | 27. 7.              | 20,8                |                              |
| Trezor                | 3. 9.               |                     | 62                           |
| Depozitář Liberec     | 19. 6.              | 18,9                |                              |
| Depozitář Liberec     | 3. 5.               |                     | 70                           |

### **SOKA Liberec**

| <b>Místo měření</b>                      | <b>Datum měření</b> | <b>Teplota v °C</b> | <b>Relativní vlhkost v %</b> |
|--|---------------------|---------------------|------------------------------|
| Vilová trezor                            | 3. 8.               | 16                  | 60                           |
| Vilová trezor - filmy                    | 3. 8.               | 15                  | 45                           |
| Vilová depozitář č. 1 (1. NP - 1. garáž) | 27. 9.              | 16,5                | 58                           |
| Vilová depozitář č. 2 (1. NP - 2. garáž) | 31. 7.              | 19,4                | 64                           |
| Vilová depozitář č. 3 (1. NP - u výtahu) | 22. 2.              | 22,2                | 60                           |
| Vilová - chodba - podzemní podlaží (PP)  | 31. 8.              | 18,7                | 87                           |
| Vilová depozitář - Stavoprojekt (PP)     | 31. 8.              | 19                  | 69                           |
| Vilová depozitář místnost č. 71 (1. NP)  | 31. 7.              | 24                  | 50                           |
| Machnín depozitář č. 1 přízemí           | 12. 9.              | 18,7                | 68                           |
| Machnín depozitář č. 5 patro             | 29. 8.              | 21,8                | 58                           |

Naměřené překročené hodnoty vlhkosti jsou vždy v letním období a na počátku podzimu, kdy je mimo provoz vytápění ústředním topením a roste tím vlhkost. Nárůst teploty v depozitářích je způsoben teplým počasím v letních měsících, protože nejsou klimatizovány.

Výrazné překročení vlhkosti jsme zaznamenali v souvislosti se zatékáním do podzemního podlaží. Tyto prostory byly soustavně odvlhčovány, proto se naměřená čísla nejeví až tak drasticky (výjimkou necht' je měření na chodbě v 1. PP z 31. 8., kdy vlhkost činila 87%). Díky rekonstrukci terasy (oprava vodorovné izolace), dokončené v létě roku 2012, již do těchto prostor masívně nezatéká. Přesto však vadná svislá izolace stále způsobuje vyšší vlhkost.

Před začátkem topné sezóny se na podzim objevila v machnínském depozitáři vlhkost na stěnách v přízemí. Kvůli ní bylo nutno vystěhovat se stěnami sousedící fondy. Situace se zlepšila po spuštění topení, přesto však není ideální.

### SOKA Litoměřice

| Místo měření      | Datum měření   | Teplota v °C | Relativní vlhkost v % |
|-------------------|----------------|--------------|-----------------------|
| objekt B, I. NP   | 2. 1.          | 14,7         |                       |
| objekt B, I. NP   | 6. 8.          | 22,6         |                       |
| objekt B, I. NP   | 6. 2.          |              | 34,5                  |
| objekt B, I. NP   | 8. 10.         |              | 52,8                  |
| objekt B, II. NP  | 9. 1.          | 14,7         |                       |
| objekt B, II. NP  | 6. 8.          | 22,8         |                       |
| objekt B, II. NP  | 13. 2.         |              | 33,5                  |
| objekt B, II. NP  | 27. 8.         |              | 50,7                  |
| objekt B, III. NP | 15. 10.        | 14,1         |                       |
| objekt B, III. NP | 6. 8.          | 23,6         |                       |
| objekt B, III. NP | 6. 2.          |              | 29,4                  |
| objekt B, III. NP | 3. 9.          |              | 53,8                  |
| objekt C, I. NP   | 9. 1.          | 14,5         |                       |
| objekt C, I. NP   | 6. 8.          | 22,9         |                       |
| objekt C, I. NP   | 13. 2.         |              | 36,6                  |
| objekt C, I. NP   | 3. 9.          |              | 58                    |
| objekt C, II. NP  | 9. 1.          | 14,9         |                       |
| objekt C, II. NP  | 6. 8.          | 23,6         |                       |
| objekt C, II. NP  | 6. 2. a 13. 2. |              | 40,5                  |
| objekt C, II. NP  | 3. 9.          |              | 57,3                  |
| objekt C, III. NP | 9. 1.          | 14,7         |                       |
| objekt C, III. NP | 6. 8.          | 23,8         |                       |
| objekt C, III. NP | 6. 2.          |              | 44,2                  |
| objekt C, III. NP | 3. 9.          |              | 59,6                  |

### SOKA Louny

| Místo měření                      | Datum měření         | Teplota v °C | Relativní vlhkost v % |
|-----------------------------------|----------------------|--------------|-----------------------|
| Mírové náměstí 57, depozitář č. 1 | 13. 2.               | 4,1          |                       |
| Mírové náměstí 57, depozitář č. 1 | 6. 8.                | 21,3         |                       |
| Mírové náměstí 57, depozitář č. 1 | 6. 2.                |              | 36                    |
| Mírové náměstí 57, depozitář č. 1 | 21. 6.               |              | 77                    |
| depozitář Synagoga (1. patro)     | 13. 2.               | -2           |                       |
| depozitář Synagoga (1. patro)     | 2. 7., 9. 7., 30. 7. | 25,1         |                       |
| depozitář Synagoga (1. N.P.)      | 2.7., 9.7.           |              | 71                    |
| depozitář Synagoga (2. N.P.)      | 25.6.                |              | 43                    |

Nejvyšší naměřené hodnoty relativní vlhkosti pocházejí většinou z ranních hodin z doby ještě před tím, než byly zapnuty odvlhčovače. Po jejich spuštění se v depozitáři č. 1 na Mírovém náměstí během hodiny dosáhne vlhkosti pod hranicí 60 %. Teplotní rozdíly není možné dostupnými prostředky výrazněji snížit. Přesto se během namátkových kontrol na žádných archiváliích nová poškození neobjevila.

Z naměřených diferencí mezních hodnot vlhkosti a teploty vyplývá evidentní skutečnost, že v SOkA Louny jsou pro uložení archiválií podmínky zcela nevhodné. V depozitáři Synagoga jsou možnosti regulování vlhkosti a teploty mizivé. Objekt není temperován a větrat lze jen dveřmi do zahrady v přízemí.

### **SOkA Most**

| <b>Místo měření</b> | <b>Datum měření</b> | <b>Teplota v °C</b> | <b>Relativní vlhkost v %</b> |
|---------------------|---------------------|---------------------|------------------------------|
| trezorová místnost  | 30. 7. / 18. 7.     | max. 25,8           | max. 51,0                    |
| trezorová místnost  | 6. 2. / 20. 2.      | min. 18,3           | min. 36,0                    |
| halový depozitář    | 30. 7. / 16. 7.     | max. 25,8           | max. 65,8                    |
| halový depozitář    | 6. 2. / 10. 12.     | min. 16,4           | min. 34,7                    |

### **SOkA Semily**

| <b>Místo měření</b>   | <b>Datum měření</b> | <b>Teplota v °C</b> | <b>Relativní vlhkost v %</b> |
|-----------------------|---------------------|---------------------|------------------------------|
| Semily, depot 01 a 02 | 30. 1.              | 15                  | 43                           |
| Semily, depot 06      | 13. 2.              | 14                  | 40                           |
| Semily, depot 02      | 30. 7.              | 23                  | 53                           |
| Semily, depot 01      | 20. 8.              | 23                  | 47                           |
| Semily, depot 02      | 13. 9.              | 22                  | 54                           |

### **SOkA Teplice**

| <b>Místo měření</b> | <b>Datum měření</b> | <b>Teplota v °C</b> | <b>Relativní vlhkost v %</b> |
|---------------------|---------------------|---------------------|------------------------------|
| Depozitář č. 106    | 4. 9.               | 20,7                | 52,2                         |
| Depozitář č. 111    | 4. 9.               | 20,6                | 56,4                         |
| Depozitář č. 114    | 2. 8.               | 20,7                | 58,9                         |
| Depozitář č. 116    | 2. 8.               | 20,7                | 58,9                         |
| Depozitář č. 112    | 10. 7.              | 17,4                | 63,4                         |
| Depozitář č. 202    | 2. 8.               | 22,9                | 50,4                         |
| Depozitář č. 204    | 2. 8.               | 23,5                | 48,5                         |
| Depozitář č. 205    | 2. 8.               | 23,8                | 48,6                         |
| Depozitář č. 207    | 2. 8.               | 23,2                | 49,5                         |
| Depozitář č. 209    | 4. 9.               | 21,2                | 51,9                         |
| Depozitář č. 212    | 4. 9.               | 21,5                | 50,2                         |
| Depozitář č. 213    | 4. 9.               | 21,1                | 52,3                         |
| Depozitář č. 217    | 2. 10.              | 17,2                | 59,8                         |
| Depozitář č. 303    | 2. 8.               | 25,2                | 46,2                         |

### 3. Množství zhotovených bezpečnostních a studijních kopií

| Organizační jednotka              | Název archivního souboru                                 | Počet<br>políček<br>bezpečnost-<br>ního<br>mikrofilmu | Počet kusů<br>bezpečnost-<br>ních<br>negativů | Počet<br>políček<br>studijních<br>kopií | Počet<br>digitálních<br>kopií |
|-----------------------------------|--|---|---|---|-------------------------------|
| Všechny státní<br>okresní archivy | Sčítací operáty – sčítání lidu<br>1921                   |   |   |   | 445000                        |
| OSFaS (Most)                      | Sbírka soudobé dokumentace-<br>Sbírka fotografií         |   |   |   | 711                           |
| OSFaS (Krajská)                   | Cisterciáci Osek   |   |   |   | 117                           |
| OSFaS (Krajská)                   | Jezuité Bohosudov  |   |   |   | 17                            |
| OSFaS (Kamýcká)                   | Rodinný archiv Hartigů, Mimoň                            |   |   |   | 11                            |
| SOKA Děčín                        | Archiv obce Těchlovice                                   |   |   |   | 121                           |
| SOKA Děčín                        | Římskokatolický farní úřad<br>Verneřice                  |   |   |   | 84                            |
| SOKA Děčín                        | Archiv obce Hřensko                                      |   |   |   | 28                            |
| SOKA Děčín                        | Archiv města Benešov n. Pl.                              |   |   |   | 232                           |
| SOKA Děčín                        | Osobní fond J. N. Willomitzer                            |   |   |   | 302                           |
| SOKA Děčín                        | Sbírka fotografií a pohlednic -<br>okres Děčín           |   |   |   | 279                           |
| SOKA Chomutov                     | Sbírka fotografií a negativů                             |   |   |   | 1173                          |
| SOKA Jablonec n. N.               | Archiv města Smržovka                                    |   |   |   | 8                             |
| SOKA Jablonec n. N.               | Hoffmann Heinrich - firemní<br>archiv Jablonec nad Nisou |   |   |   | 30                            |
| SOKA Jablonec n. N.               | Obecná škola německá Lukášov                             |   |   |   | 493                           |
| SOKA Jablonec n. N.               | Archiv obce Rýnovice                                     |   |   |   | 284                           |
| SOKA Jablonec n. N.               | Místní národní výbor Maršovice                           |   |   |   | 40                            |
| SOKA Jablonec n. N.               | Hasičský sbor Maršovice                                  |   |   |   | 155                           |
| SOKA Jablonec n. N.               | Městský národní výbor Velké<br>Hamry                     |   |   |   | 1010                          |
| SOKA Jablonec n. N.               | Městský úřad Velké Hamry                                 |   |   |   | 284                           |
| SOKA Liberec                      | Redakce Die Zeit   |   |   |   | 13940                         |
| SOKA Liberec                      | Policejní ředitelství Liberec                            |   |   |   | 1477                          |
| SOKA Liberec                      | Základní škola Čtveřín                                   |   |   |   | 76                            |
| SOKA Liberec                      | Národní škola Paceřice                                   |   |   |   | 303                           |
| SOKA Liberec                      | Česká škola obecná<br>(menšinová) Nová Ves               |   |   |   | 192                           |
| SOKA Liberec                      | Základní škola Nová Ves                                  |   |   |   | 139                           |
| SOKA Liberec                      | Mateřská škola Nová Ves                                  |   |   |   | 71                            |
| SOKA Liberec                      | Zemědělské odborné učiliště<br>Nová Ves                  |   |   |   | 18                            |
| SOKA Liberec                      | Archiv města Hrádek nad Nisou                            |   |   |   | 863                           |
| SOKA Liberec                      | Městský národní výbor Hrádek<br>nad Nisou                |   |   |   | 2241                          |
| SOKA Liberec                      | Mateřská škola Chrastava                                 |   |   |   | 32                            |
| SOKA Liberec                      | Obecná škola Chrastava                                   |   |   |   | 1027                          |
| SOKA Liberec                      | Základní škola Chrastava                                 |   |   |   | 228                           |
| SOKA Liberec                      | Obecná a měšťanská škola<br>Chrastava                    |   |   |   | 541                           |

| Organizační jednotka | Název archivního souboru   | Počet<br>políček<br>bezpečnost-<br>ního<br>mikrofilmu | Počet kusů<br>bezpečnost-<br>ních<br>negativů | Počet<br>políček<br>studijních<br>kopií | Počet<br>digitálních<br>kopií |
|----------------------|--|---|---|---|-------------------------------|
| SOkA Liberec         | Spořitelna Chrastava   |   |   |   | 98                            |
| SOkA Litoměřice      | Cech zvoníků Roudnice nad<br>Labem                               |   |   |   | 39                            |
| SOkA Louny           | Archiv města Žatec   |   |   |   | 4224                          |
| SOkA Most            | Listiny (výběr po roce 1526) ze<br>SOkA Liberec a Jablonec n. N. | 768   |   | 768                                     | 763                           |
| SOkA Semily          | Okresní filmové amatérské<br>studio Turnov - 16 mm filmy         |   |   |   | 231                           |
| SOkA Semily          | Sbírka filmů a videofilmů  |   |   |   | 8                             |
| SOkA Semily          | Farní úřad Nová Ves n. Pop.                                      |   |   |   | 199                           |
| SOkA Semily          | Farní úřad Bozkov  |   |   |   | 802                           |
| SOkA Semily          | Archiv města Lomnice n. Pop.                                     |   |   |   | 235                           |
| SOkA Semily          | Archiv města Rovensko p. Tr.                                     |   |   |   | 518                           |
|                      |  | 768   |   | 768                                     | 478644                        |

## KOMENTÁŘ

V roce 2012 Archiv pokračoval v pořizování bezpečnostních kopií archiválií, tentokrát přišly na řadu vybrané listiny po roce 1526.

Stěžejním úkolem v oblasti využívání byla digitalizace archiválií. Pokračovalo zveřejňování digitálních replik matrik, zejména doplňování chybějících nebo vadných snímků. Koncem roku 2012 chybělo v prohlížeči přibližně 330 knih, tedy asi 3 % z celkového počtu digitalizovaných matrik.

V SOkA Děčín byla zpracováním materiálu ze SOkA Česká Lípa, Jablonec n. N., Chomutov, Liberec, Litoměřice se sídlem v Lovosicích, Most a Semily (celkem cca 80 bm) dokončena akce digitalizace sčítacích operátů Sčítání lidu 1921. Celkem bylo pořízeno asi 445 tisíc snímků.

Na to navázala digitalizace veřejných adresářů, které poslouží badatelům pro lepší orientaci v matrikách a ve sčítacích operátech.

OSFAS v rámci přípravy na digitalizaci sestavilo přehled počtu soupisů poddaných, urbářů a pozemkových knih dle jednotlivých fondů na pracovišti Kamýcká, včetně revize jejich fyzického stavu a určení svazků nutných k restaurování.

Všechny tyto práce byly realizovány v rámci pokračujícího společného projektu se společností Family Search, která bezplatně zajišťovala pořízení a kontrolu snímků.

V roce 2012 pokračoval Archiv v digitalizaci filmových pásů. Zakázkovým způsobem byly pořízeny digitální repliky 239 filmů z fondů SOkA Semily.

Rovněž na jednotlivých pracovištích probíhaly digitalizační práce.

V SOkA Jablonec n. N. bylo mimo jiné digitalizováno deset obecních, dvě hasičské a dvě školní kroniky.

V SOkA Louny pokračoval projekt digitalizace souboru městských knih do roku 1620 z fondu Archiv města Žatec. Bylo zpracováno šest knih. Dokončení prací se předpokládá v roce 2013.

V SOkA Liberec průběžně probíhala digitalizace fotografií jedinečného archivního souboru Redakce Die Zeit (pořízeno 13940 kopií). Z archivního souboru Policejní ředitelství Liberec vzniklo 1477 snímků policejní evidence, zahrnující zejména delikventy politického rázu (členy SdP, KSČ). Dále byly pořízeny kopie obecních a školních kronik v počtu 5829 digitálních fotografií.

## V. KONZERVOVÁNÍ A RESTAUROVÁNÍ ARCHIVÁLIÍ

Od roku 2006 v archivu působí dvě konzervátorská pracoviště se šesti zaměstnanci, která pracují pro potřeby všech organizačních jednotek. V roce 2012 došlo k dalšímu mírnému zlepšení materiálně technické situace, stále však ještě chybí některé vybavení. V uplynulém roce restaurátorky SOkA Liberec proškolily archiváře v SOkA Semily, Jablonec n. N. a Česká Lípa o správném nakládání s archiváliemi.

### a) V roce 2011 zkonzervováno a zrestaurováno:

#### 1. Konzervátorská dílna Litoměřice

##### OSFAS Litoměřice

| Druh archiválií             | Značka archivního souboru                             | Zkonzervováno a zrestaurováno (kusů) |
|-----------------------------|---|--------------------------------------|
| Počet perg. listin          | Kapitula Litoměřice                                   | 93                                   |
| Počet papír. listin         | Kapitula Litoměřice                                   | 7                                    |
| Počet přivěš. pečeti        | Kapitula Litoměřice                                   | 58                                   |
| Počet perg. rukopisů        |   |                                      |
| Počet papír. rkp. nebo knih | Velkostatek Střekov LR-RA, sign. O 9/6                | 1                                    |
|                             | Sbírka matrik   | 20                                   |
| Počet vazeb                 |   |                                      |
| Počet spisů                 | Cisterciáci Osek, diplomy                             | 62                                   |
| Počet map a plánů           |   |                                      |
| Počet grafických listů      | Kapitula Litoměřice Návrh náhrobku - kvaš             | 1                                    |
|                             | Litografie  | 37                                   |
|                             | Tisky - veduty měst, divadelní představení            | 4                                    |
| Diapozitivy                 | Sbírka barevných diapozitivů - Setuza- Ústí nad Labem | 281                                  |
| Měděné štočky               | Cisterciáci Osek                                      | 32                                   |
| Pryskyřičné otisky pečeti   | Cisterciáci Osek                                      | 200                                  |
| Odříznuté pečeti            | Cisterciáci Osek                                      | 4                                    |
| Razítka                     | Sbírka razítek z různých fondů                        | 156                                  |

##### OSFaS Most

| Druh archiválií             | Značka archivního souboru      | Zkonzervováno a zrestaurováno (kusů) |
|-----------------------------|--------------------------------|--------------------------------------|
| Počet perg. listin          |                                |                                      |
| Počet papír. listin         |                                |                                      |
| Počet přivěš. pečeti        |                                |                                      |
| Počet perg. rukopisů        |                                |                                      |
| Počet papír. rkp. nebo knih | Revírní bratrská pokladna 1-75 | 75                                   |
| Počet vazeb                 |                                |                                      |
| Počet spisů                 |                                |                                      |
| Počet map a plánů           |                                |                                      |
| Počet grafických listů      |                                |                                      |



### pobočka Děčín

| Druh archiválií             | Značka archivního souboru                                | Zkonzervováno a zrestaurováno (kusů) |
|-----------------------------|--|--------------------------------------|
| Počet perg. listin          |  |                                      |
| Počet papír. listin         |  |                                      |
| Počet přivěš. pečetí        |  |                                      |
| Počet perg. rukopisů        |  |                                      |
| Počet papír. rkp. nebo knih |  |                                      |
| Počet vazeb                 |  |                                      |
| Počet spisů                 |  |                                      |
| Počet map a plánů           | Velkostatek Grabštejn, Velkostatek Jablonné v Podještědí | 4                                    |
| Počet grafických listů      |  |                                      |
| Daguerrotypie               | Rodinný archiv Kouniců, inv. č. 187                      | 1                                    |

### SOkA Děčín

| Druh archiválií             | Značka archivního souboru                      | Zkonzervováno a zrestaurováno (kusů) |
|-----------------------------|--|--------------------------------------|
| Počet perg. listin          | Archiv města Chřibská                          | 1                                    |
| Počet papír. listin         |  |                                      |
| Počet přivěš. pečetí        |  |                                      |
| Počet perg. rukopisů        |  |                                      |
| Počet papír. rkp. nebo knih |  |                                      |
| Počet vazeb                 |  |                                      |
| Počet spisů                 | Archiv města Podmokly, zakládací list knihovny | 1                                    |
| Počet map a plánů           |  |                                      |
| Počet grafických listů      |  |                                      |
| Daguerrotypie               | Portrét neznámého muže                         | 1                                    |
| Diapozitivy                 | Sbírka fotografií                              | 350                                  |

### SOkA Chomutov se sídlem v Kadani

| Druh archiválií             | Značka archivního souboru | Zkonzervováno a zrestaurováno (kusů) |
|-----------------------------|---------------------------|--------------------------------------|
| Počet perg. listin          |                           |                                      |
| Počet papír. listin         |                           |                                      |
| Počet přivěš. pečetí        |                           |                                      |
| Počet perg. rukopisů        |                           |                                      |
| Počet papír. rkp. nebo knih | Archiv města Kadaň        | 1                                    |
| Počet vazeb                 |                           |                                      |
| Počet spisů                 |                           |                                      |
| Počet map a plánů           |                           |                                      |
| Počet grafických listů      |                           |                                      |
| Skleněné negativy           | Sbírka fotografií         | 150                                  |

### SOkA Louny

| Druh archiválií             | Značka archivního souboru      | Zkonzervováno a zrestaurováno (kusů) |
|-----------------------------|--------------------------------|--------------------------------------|
| Počet perg. listin          | Velkostatek Nepomyšl, ev. č. 1 | 1                                    |
| Počet papír. listin         |                                |                                      |
| Počet přivěš. pečetí        |                                |                                      |
| Počet perg. rukopisů        |                                |                                      |
| Počet papír. rkp. nebo knih | Archiv města Louny             | 2                                    |

| Druh archiválií        | Značka archivního souboru    | Zkonzervováno a zrestaurováno (kusů) |
|------------------------|------------------------------|--------------------------------------|
|                        | Farní úřad Blšany inv. č. 27 | 1                                    |
| Počet vazeb            |                              |                                      |
| Počet spisů            |                              |                                      |
| Počet map a plánů      |                              |                                      |
| Počet grafických listů |                              |                                      |

### SOkA Litoměřice se sídlem v Lovosicích

| Druh archiválií             | Značka archivního souboru  | Zkonzervováno a zrestaurováno (kusů) |
|-----------------------------|--|--------------------------------------|
| Počet perg. listin          |  |                                      |
| Počet papír. listin         |  |                                      |
| Počet přivěš. pečetí        |  |                                      |
| Počet perg. rukopisů        |  |                                      |
| Počet papír. rkp. nebo knih | Archiv města Litoměřice, Kniha počtů   | 1                                    |
| Počet vazeb                 |  |                                      |
| Počet spisů                 |  |                                      |
| Počet map a plánů           | Archiv města Litoměřice, Mapa litoměřického městského panství inv. č. 25, 29 | 2                                    |
| Počet grafických listů      |  |                                      |

### SOkA Most

| Druh archiválií             | Značka archivního souboru                  | Zkonzervováno a zrestaurováno (kusů) |
|-----------------------------|--|--------------------------------------|
| Počet perg. listin          |  |                                      |
| Počet papír. listin         |  |                                      |
| Počet přivěš. pečetí        |  |                                      |
| Počet perg. rukopisů        |  |                                      |
| Počet papír. rkp. nebo knih | Archiv města Most Kniha kšaftů , inv.č.819 | 1                                    |
| Počet vazeb                 |  |                                      |
| Počet spisů                 |  |                                      |
| Počet map a plánů           |  |                                      |
| Počet grafických listů      |  |                                      |

### SOkA Teplice

| Druh archiválií             | Značka archivního souboru                     | Zkonzervováno a zrestaurováno (kusů) |
|-----------------------------|---|--------------------------------------|
| Počet perg. listin          |   |                                      |
| Počet papír. listin         |   |                                      |
| Počet přivěš. pečetí        |   |                                      |
| Počet perg. rukopisů        |   |                                      |
| Počet papír. rkp. nebo knih | Bible Samuela Adama z Veleslavína, sign. 7841 | 1                                    |
| Počet vazeb                 |   |                                      |
| Počet spisů                 |   |                                      |
| Počet map a plánů           |   |                                      |
| Počet grafických listů      |   |                                      |
| Skleněné negativy           | Sbírka fotografií                             | 247                                  |

## SOkA Semily

| Druh archiválií             | Značka archivního souboru               | Zkonzervováno a zrestaurováno (kusů) |
|-----------------------------|---|--------------------------------------|
| Počet perg. listin          |   |                                      |
| Počet papír. listin         |   |                                      |
| Počet přivěš. pečetí        |   |                                      |
| Počet perg. rukopisů        |   |                                      |
| Počet papír. rkp. nebo knih | Farní úřad Bozkov, Čelednice, inv. č. 9 | 1                                    |
| Počet vazeb                 |   |                                      |
| Počet spisů                 |   |                                      |
| Počet map a plánů           |   |                                      |
| Počet grafických listů      |   |                                      |

## 2. Konzervátorská dílna Liberec

### SOkA Jablonec n. N.

| Druh archiválií             | Značka archivního souboru                         | Zkonzervováno a zrestaurováno (kusů) |
|-----------------------------|---|--------------------------------------|
| Počet perg. listin          |   |                                      |
| Počet papír. listin         |   |                                      |
| Počet přivěš. pečetí        |   |                                      |
| Počet perg. rukopisů        |   |                                      |
| Počet papír. rkp. nebo knih | Examina Sponsorum 1840                            | 1                                    |
|                             | Farní úřad Janov n. N., Liber Sponsorum 1862      | 1                                    |
|                             | Memorabilien oder Gedenkbuch                      | 1                                    |
|                             | Okresní soud Jablonec n. N., 1. díl, 1888         | 1                                    |
|                             | Farní úřad Janov n. N., Patronat Morcherstern     | 1                                    |
| Počet vazeb                 |   |                                      |
| Počet spisů                 | Okresní soud Jablonec n. N                        | 1 fascikl a 1 balík                  |
|                             | Okresní zastupitelstvo Železný Brod               | 1 karton                             |
|                             | Archiv města Jablonec n. N., stavební dokumentace | 29 ks                                |
| Počet map a plánů           |   |                                      |
| Počet grafických listů      |   |                                      |

### SOkA Liberec

| Druh archiválií             | Značka archivního souboru                  | Zkonzervováno a zrestaurováno (kusů) |
|-----------------------------|--|--------------------------------------|
| Počet perg. listin          |  |                                      |
| Počet papír. listin         |  |                                      |
| Počet přivěš. pečetí        |  |                                      |
| Počet perg. rukopisů        |  |                                      |
| Počet papír. rkp. nebo knih | Archiv obce Andělka, kronika               | 1                                    |
| Počet vazeb                 |  |                                      |
| Počet spisů                 | Archiv obce Minkovice                      | 1 karton                             |
| Počet map a plánů           | Archiv obce Rynoltice, mapa, plán hřbitova | 2                                    |
| Počet grafických listů      | Sbírka fotografií                          | 1                                    |

## SOkA Semily

| Druh archiválií             | Značka archivního souboru | Zkonzervováno a zrestaurováno (kusů) |
|-----------------------------|---------------------------|--------------------------------------|
| Počet perg. listin          |                           |                                      |
| Počet papír. listin         |                           |                                      |
| Počet přivěš. pečetí        |                           |                                      |
| Počet perg. rukopisů        |                           |                                      |
| Počet papír. rkp. nebo knih |                           |                                      |
| Počet vazeb                 |                           |                                      |
| Počet spisů                 |                           |                                      |
| Počet map a plánů           | TJ Sokol Turnov, plakát   | 1                                    |
| Počet grafických listů      |                           |                                      |

### b) Konzervování a restaurování zakázkovým způsobem

| Název firmy                  | Počet zakázek | Náklady v Kč |
|------------------------------|---------------|--------------|
| Univerzita Pardubice         | 2             | 68000        |
| Střední škola grafická Praha | 1             | 40400        |
| <b>Celkem</b>                | 3             | 108400       |

### KOMENTÁŘ

Archiv již několikátým rokem využil možnosti zadat restaurátorské práce zakázkovým způsobem na fakultě restaurování Univerzity Pardubice. Její studenti v rámci závěrečných prací kompletně zrestaurovali dva urbáře z fondu Velkostatek Mělník z roku 1611 a 1625 a 6 důlních plánů z let 1876 – 1934. Nově jsme navázali spolupráci s Vyšší odbornou školou grafickou a Střední průmyslovou školou grafickou v Praze, kde pro náš archiv studenti zrestaurovali soupisy poddaných Velkostatku Lipová a dvě pozemkové knihy pro Mukařov z fondu Velkostatek Konojedy 1586 – 1775.

## VI. KNIHOVNA

| Organizační jednotka     | evidovaných svazků k 31.12.2011 | přírůstků v roce 2011 |
|--------------------------|---------------------------------|-----------------------|
| OSFAS pracoviště Kamýcká | 4 670                           | 70                    |
| OSFAS pracoviště Most    | 1 678                           | 53                    |
| OVONAD                   | 39 830                          | 1028                  |
| pobočka Děčín            | 25 133                          | 288                   |
| SOkA Česká Lípa          | 22 663                          | 238                   |
| SOkA Děčín               | 21 574                          | 388                   |
| SOkA Chomutov            | 17 687                          | 239                   |
| SOkA Jablonec n. N.      | 14 392                          | 341                   |
| SOkA Liberec             | 23 656                          | 643                   |
| SOkA Litoměřice          | 14 993                          | 354                   |
| SOkA Louny               | 13 786                          | 125                   |
| SOkA Most                | 33 561                          | 333                   |
| SOkA Semily              | 22 097                          | 436                   |
| SOkA Teplice             | 20 408                          | 151                   |
|                          | <b>276 128</b>                  | <b>4 687</b>          |

Evidence knih je na všech pracovištích vedena v programu Clavius, souhrnný katalog pro veřejnost je přístupný online na webové stránce Archivu.

## VII. ODBORNÉ A SPOLEČENSKÉ AKTIVITY ARCHIVU:

### 1. Ediční činnost

Archiv provozuje webové stránky ve třech jazykových mutacích. Zájemce zde nalezne povinné informace o instituci, základní údaje o jednotlivých organizačních jednotkách, nabídku publikací, které lze získat v Archivu, informace a pokyny pro badatele a základní informace určené původcům archiválií. V roce 2012 doznal jejich obsah dalších změn. Byla spuštěna nová verze programu VadeMeCum, která kromě prezentace archivních pomůcek nově zahrnuje tematické databáze digitalizovaných archiválií včetně jejich vyobrazení. Jako první bylo zpřístupněno téměř 800 map a plánů fondu Velkostatek Česká Kamenice. Samostatně je prezentována digitalizovaná sbírka matrik Severočeského kraje. Dále stránky nabízejí Lexikon obcí severních a severozápadních Čech a souhrnný katalog knihovních fondů.

Internetová adresa archivu: [www.soalitomerice.cz](http://www.soalitomerice.cz)

V roce 2012 Archiv vydal samostatně nebo ve spolupráci s dalšími institucemi následující publikace:

*Amicae Decini cum honore. Pocta archivářce Heleně Smíškové k pracovnímu jubileu*, Děčín – Litoměřice 2012, 12-41 (ve spolupráci se společností přátel Děčína – Amici Decini).

*Bezděz 21*. Vlastivědný sborník Českolipska, Česká Lípa, 2012, 319 s.

Petr, Kozojed, *Bibliografie historicko-vlastivědné literatury okresu Česká Lípa za rok 2011*, Česká Lípa, 2012, 96 s. (technická spolupráce Miloslav Sovadina)

*Fontes Nissae* XIII/2012/1.

*Fontes Nissae* XIII/2012/2.

*Z Českého ráje a Podkrkonoší*. Svazek 15. Semily-Turnov-Jičín 2012, 368 stran (ve spolupráci s Muzeem Českého ráje v Turnově a Regionálním muzeem a galerií v Jičíně).

### 2. Publikační činnost

– Michaela Balášová, *Možnosti zapojení archivu do výuky dějepisu na základních i středních školách (na příkladu státního okresního archivu)*. In: Brána školního dějepisu otevřená (Možnosti výuky mimo školu). Acta Universitatis Purkynianae

- Facultatis Philosophicae. *Studia Historica Didactica* 4 (edd. J. Márc – H. Lencová). Ústí nad Labem 2012, 80–84.
- Viola Bendová, *Almanach Základní školy Kravaře v Čechách*, Kravaře, 2012, 47 s.
  - Jiří Bock, *K počátkům Liberce a záhadné vsi "Habersdorf"*, Ročenka liberecké architektury 07/2012, 2012, strana 2-5.
  - Jiří Bock, *Trutnov v listinách zderazského kláštera*, Archeologické rozhledy LXIV-2012, 2012, strana 788-792.
  - Hana Grisová, *Barnabitská komise, Její činnost a výsledky*. In: Kolektiv autorů, Vysokoškoláci o totalitě II. Sborník oceněných studentských prací, ÚSTR, Praha 2012, s. 39-70.
  - Otto Chmelík, *Dějiny děčínského zámeckého archivu*, in: Otto Chmelík – Marcela Zemanová-Oubrechtová – Václava Zeman (eds.), *Amicae Decini cum honore*. Pocta archivářce Heleně Smíškové k pracovnímu jubileu, Děčín – Litoměřice 2012, 12-41.
  - Otto Chmelík – Jan Galandauer, *František a Jaroslav Thunové – šlechtičtí automobilisté začátečníci*, in: Miloš Hořejš – Jiří Křížek a kol. (eds.), *Automobilismus a šlechta v českých zemích 1894-1945*, Praha 2012.
  - Otto Chmelík, *Děčínské obrazy Caspara Davida Friedricha*, in: Marie Ryantová a kol., *Bohemia – Saxonia*. Vybrané otázky dějin českých zemí a Saska a jejich prameny v archivech obou zemí. Pelhřimov 2011, s. 205-222.
  - Hana Chocholoušková, Ota Konrád. *Dějepisectví, germanistika a slavistika na Německé univerzitě v Praze 1918 – 1945*, *Fontes Nissae* XIII/2012/1, 2012, strana 79.
  - Hana Chocholoušková, *Vladimír Ruda, promovaný historik*, *Fontes Nissae* XIII/2012/2, 2012, strana 95-96.
  - Pavel Jakubec, *Kapitoly z dějin obce Vyskeř*, Vyskeř, 2012, s. 73–206.
  - Pavel Jakubec, *Zvony v Semilech*, *Z Českého ráje a Podkrkonoší*, svazek 15, 2012, s. 197–219.
  - Petr Joza, *Jak dokázáno, jest dle nynějšího stavu vědy...*; Industrializace Děčínska na příkladu výroby ústní vody Odol v Podmoklech, In: *Amicae Decini cum honore*, Děčín, 2012, s. 121 – 152.
  - Petr Karlíček, *Sudetendeutsche Not (Sudetoněmecká nouze)*, *Obraz hospodářské krize v karikaturách Sudetoněmecké strany (1935–1938)*, Ústecký sborník historický, Supplementum 2/2, Kulturně historická regionalistika I, 2012, s. 277 – 288.

- Petr, Kozojed, *Bibliografie historicko-vlastivědné literatury okresu Česká Lípa za rok 2011*, Česká Lípa, 2012, 96 s. (technická spolupráce Miloslav Sovadina)
- Jan Mareš, *Historická evidence drobných sakrálních památek Podbořanska, Žatecka a Lounska*, Poohří 2, 2012, s. 85–94.
- Jan Mareš, „*Krátké a očitě vyprávění*“, čili zpráva o chomutovské rebelii 1591, In: COMOTOVIA 2011. Sborník příspěvků z konference, věnované 420. výročí chomutovského povstání z 15. července 1591 (19511-2011), Chomutov 2012, s. 37–55.
- Eduard Mikušek, *Heinrich Wuttke (1818 – 1876) a Čechy*, In: Marie Ryantová a kol., *Bohemia – Saxonia. Vybrané otázky dějin českých zemí a Saska a jejich prameny v archivech obou zemí*. Pelhřimov 2011, s. 191 – 196, s. 197 – 203. (referát z Českosaského setkání archivářů Děčín 4. – 6. 6. 2010).
- Eduard Mikušek, *Regionální historiografie a Jindřich Tomas*, Ústecký sborník historický, 2011/1, s. 111 – 113.
- Jaroslav Moravec, *Hořké léto roku 1942 na Podřipsku*. Národní osvobození, 2012, č. 16, s. 8.
- Jaroslav Moravec, *Osudové září 1938 na Litoměřicku*. Národní osvobození, 2012, č. 21, s. 7.
- Martin Myšička, *Sfragistika kadaňských cechů*, In: COMOTOVIA 2011. Sborník příspěvků z konference, věnované 420. výročí chomutovského povstání z 15. července 1591 (19511-2011), Chomutov 2012, s. 100-116.
- Martin Myšička, *Přehled vývoje vlastivědných časopisů na Mostecku*, in: Regionální vlastivědná periodika a jejich místo v historiografii, Vlašim 2012, s. 155-165.
- Martin Myšička, *Kontakty města Mostu se Saskem a Lužicí při stavbě kostela Nanebevzetí Panny Marie (1517-1519)* In: Marie Ryantová a kol., *Bohemia – Saxonia. Vybrané otázky dějin českých zemí a Saska a jejich prameny v archivech obou zemí*. Pelhřimov 2011, s. 83-104.
- Ivo Navrátil, *Tragédie divizního generála Františka Bartoše*, Z Českého ráje a Podkrkonoší, svazek 15, 2012, s. 260–273.
- Ivo Navrátil, *Státní okresní archiv Semily v roce 2012*, Z Českého ráje a Podkrkonoší, svazek 15, 2012, s. 284–287.
- Ivo Navrátil, *Oslavy 100. výročí posvěcení kostela sv. Petra a Pavla*, Semilské noviny, 2012, č. 1, s. 10.



- Ivo Navrátil, *Děkanský kostel sv. Petra a Pavla v Semilech*, Semily, 2012, skládačka (foto P. Jakubec).
- Ivo Navrátil, *Kostel Umučení sv. Jana Křtitele v Semilech*, Semily, 2012, skládačka (foto P. Jakubec).
- Ivo Navrátil, *Blíží se Noc kostelů 1. června 2012*, Semilské noviny, 2012, č. 5, s. 18.
- Marie Navrátilová, *O čem psaly Semilské noviny (a čím žily Semily) v roce 1993, v prvním roce vydávání Semilských novin (červenec–září)*, Semilské noviny, 2012, č. 9, s. 19.
- Marie Navrátilová, *O čem psaly Semilské noviny v říjnu a listopadu 1993*, Semilské noviny, 2012, č. 10, s. 8.
- Marie Navrátilová, *O čem psaly Semilské noviny v prosinci 1993*, Semilské noviny, 2012, č. 11, s. 5.
- Jan Němec, *Obrázky z průmyslových dějin Šluknovska*, Rumburk, 2012, 159 s.
- Jan Němec, *Franz Kafka a sanatorium Frankenstein*, Rumburk, 2012, 12 s.
- Jan Němec, *Rumburk s vůní benzínu*, Rumburk 2012, 12 s.
- Jan Němec, *Průmyslové osidlování severočeské oblasti v 1. polovině 19. století se zvláštním zřetelem na imigraci ze Saska*, In: Marie Ryantová (ed.), *Bohemia – Saxonia; Vybrané otázky dějin českých zemí a Saska a jejich prameny v archivech obou zemí*, Praha, 2011, s. 135 – 172.
- Jan Němec, *(Česká) šlechta v rakouských dobrovolnických motoristických sborech*, In: Miloš Hořejš – Jiří Křížek (ed.), *Česká vyšší společnost a motorismus, Práce z dějin techniky a přírodních věd, svazek 31*, Praha, 2012, s. 51 – 65.
- Jan Němec, *Poznámky k činnosti zvonařů na Šluknovsku v 18. a 19. století*, In: Otto Chmelík – Marcela Zemanová-Oubrechtová – Václava Zeman (eds.), *Amicae Decini cum honore. Pocta archivářce Heleně Smíškové k pracovnímu jubileu*, Děčín – Litoměřice 2012,, s. 105 – 121.
- Marcela Oubrechtová, *Manželkou a matkou na cestě Evropou. Hraběnka Leopoldina Thunová*, Tajemství české minulosti, 2012, č. 14, s. 32-36.
- Michal Rádl, *Odznak 3. odboje*, SIGNUM, 18, 2012, s. 934 – 937.
- Petr Rak, *Zradnice na zámek a zase zpátky. (Odebrání privilegií města Chomutova po povstání v roce 1591)*. In: COMOTOVIA 2011. Sborník příspěvků z konference, věnované 420. výročí chomutovského povstání z 15. července 1591 (19511-2011), Chomutov 2012, s. 56-68.

- Bohumír Roedl, *Archivní postgraduál podle Jindřicha Tomase*, Ročenka České archivní společnosti 2011, Praha 2012, s. 139–140.
- Bohumír Roedl, *Písemná komunikace cítilibské vrchnosti a městské rady v Lounech v 16. – 18. století*, In: COMOTOVIA 2011. Sborník příspěvků z konference, věnované 420. výročí chomutovského povstání z 15. července 1591 (1951-2011), Chomutov 2012, s. 70–90.
- Helena Smíšková, *K počátkům děčínské pobočky Státního oblastního archivu v Litoměřicích aneb budování zemědělsko-lesnického archivnictví*. In: Otto Chmelík – Marcela Zemanová-Oubrechtová – Václav Zeman (eds.), *Amicae Decini cum honore*. Pocta archivářce Heleně Smíškové k pracovnímu jubileu, Děčín – Litoměřice 2012, 42-68.
- Václav Zeman, *Barokní výtvarní umělci v České Kamenici ve světle soupisů poddaných*, In: Otto Chmelík – Marcela Zemanová-Oubrechtová – Václav Zeman (eds.), *Amicae Decini cum honore*. Pocta archivářce Heleně Smíškové k pracovnímu jubileu, Děčín – Litoměřice 2012, s. 88-104.
- Václav Zeman, *Dva šlechtické náhrobníky nalezené v kostele sv. Martina v Markvarticích*, Děčínské vlastivědné zprávy 22, 1/2012, s. 54-58.
- Václav Zeman, *Evangeličtí faráři v Srbské Kamenici v době předbělohorské*, Děčínské vlastivědné zprávy 21, 2/2011 [vyšlo 2012], s. 10-19.
- Václav Zeman, *Evangeličtí obyvatelé Zadní Doubice mezi Čechami a Saskem*, in: *Minulosti Českého Švýcarska VII*, Krásná Lípa 2012, s. 93-103.
- Václav Zeman, *Nově objevené náhrobníky v kostele sv. Martina v Markvarticích na Děčínsku*, Monumentorum custos 2011. Časopis pro památky severozápadních Čech, s. 69-74.
- Václav Zeman, *Typologie saských náboženských vlivů a jejich projevů u evangelických obyvatel severočeského příhraničí v 19. století*, Český lid – Etnologický časopis 99, 4/2012, s. 427-444.
- Marcela Zemanová, *Dlouhý sen o katedrále*, Tajemství české minulosti, 2013, č. 1, s. 59-62.
- Marcela Zemanová-Oubrechtová, *K možnostem historického zkoumání kalendářů hraběte Františka Antonína Thun-Hohensteina*, in: Otto Chmelík – Marcela Zemanová-Oubrechtová – Václav Zeman, *Amicae Decini cum honore*. Pocta archivářce Heleně Smíškové k pracovnímu jubileu, Děčín – Litoměřice 2012, s. 79-82.
- Marcela Zemanová-Oubrechtová, *František Thun-Hohenstein a jeho reflexe rodinné cesty po západní Evropě v letech 1833 až 1835*, Theatrum historiae 12, předpokládaný tisk 2013.

Kromě výše uvedeného pracovníci pobočky Děčín zpracovali Heslo Franz Thun-

Hohenstein (1809-1870) in: Österreichisches Biographisches Lexikon při Österreichische Akademie der Wissenschaften (bude uveřejněno v online verzi), Petr Rak publikoval 35 drobných vlastivědných příspěvků v okresním týdeníku Nástup.

### **3. Spolupráce s jinými institucemi**

Archiv v roce 2012 spolupracoval s celou řadou různých institucí, organizací a sdružení.

Na mezinárodní úrovni pokračoval ve spolupráci se Státním archivem ve Vratislavi. Ve dnech 19. – 23. listopadu se Ivo Navrátil a Pavel Jakubec se věnovali výzkumu na dvou jeho pracovištích (Jelenia Góra a Wrocław).

Také v roce 2012 pokračovala spolupráce SOkA Jablonec n. N. s institucemi v bavorském Kaufbeuren-Neugablonz. V červnu 2012 se jablonečtí archiváři zúčastnili druhého ročníku tzv. Historické dílny/Historische Werkstätte, jabloneckého pracovního setkání českých a bavorských historiků, vysokoškolských i středoškolských pedagogů a studentů na téma „Česko – německé vztahy v době meziválečné, se zvláštním zřetelem k Jablonci nad Nisou a k Jablonecku“. SOkA Jablonec n. N. navázal spolupráci s archivem rakouské firmy Swarovski, když v říjnu archiv kvůli přípravě knihy o osobě zakladatele podniku Daniela Swarowského (pocházejícího z Jiřetína pod Bukovou) navštívili archivářka Stephanie Bonsack z Wattens a vídeňský profesor Dieter Stiefel.

Pracovníci Archivu nadále pracovali v různých poradních sborech a komisích, které působí při MV ČR. Petr Rak byl členem Vědecké archivní rady, Václav Zeman (pobočka Děčín) byl členem komise pro nová základní pravidla, jejíž činnost také koordinuje odbor archivní správy. Bohumír Roedl působil jako člen redakční rady Sborníku archivních prací a Ivo Navrátil v redakční radě Archivního časopisu.

Archiv pravidelně spolupracuje s vysokými školami, zejména s filozofickou fakultou UJEP Ústí nad Labem, kde někteří odborní pracovníci působili jako pedagogové (Markéta Brožová, Eduard Mikušek, Martin Myšička, Jan Němec, Petr Rak, Marcela Zemanová). Další oponovali nebo vedli kvalifikační práce a byli členy zkuškových komisí. Řada archivářů se podílela na vědeckovýzkumné činnosti univerzity v rámci četných projektů.

Pro studenty Technické univerzity v Liberci připravil SOkA Liberec tři přednášky

k úvodnímu seznámení s archivem. Spolupráce s výše uvedenými a dalšími vysokými školami (např. FF Univerzity Hradec Králové a Univerzity Pardubice) spočívala rovněž v umožnění odborné praxe studentů na různých pracovištích Archivu.

Archiv nabízel exkurze a odborné přednášky řadě středních a základních škol. V semilském archivu se již tradičně uskutečnilo předávání maturitních vysvědčení. Bohumír Roedl a Jan Mareš přednášeli pro studentský historický seminář na Gymnáziu Václava Hlavatého v Lounech.

Spolupráce s dalšími vědeckovýzkumnými institucemi spočívala zpravidla v účasti pracovníků Archivu ve výzkumných projektech. SOkA Chomutov a SOkA Děčín opět vyhledávaly pro Ústav archeologické památkové péče severozápadních Čech v Mostě podklady pro potřeby archeologických výzkumů. Pracovníci SOkA Most se zapojili do prací na vydání svazku Historického atlasu měst ČR, týkajícího se Mostu, který připravuje Historický ústav AV ČR Praha.

Tradičně úzké styky udržoval Archiv s muzei a knihovnami.

SOkA Děčín spolupracoval s Oblastním muzeem v Děčíně, zejména při vydávání časopisu Děčínské vlastivědné zprávy.

SOkA Chomutov také loni poskytoval odborné konzultace Oblastnímu muzeu Chomutov a Městskému muzeu Kadaň při přípravě tematických historických výstav a zapůjčoval na výstavy materiál.

SOkA Jablonec n. N. pokračoval s Muzeem skla a bižuterie v realizaci společného mnohaletého historicko – vlastivědného projektu „Otcové města“ a spolupracoval na přípravě dvou výstav, stejně tak jako se Severočeským muzeem v Liberci.

SOkA Litoměřice poskytl Oblastnímu vlastivědnému muzeu Litoměřice podklady pro výstavu „Zmizelé Litoměřice“, dále spolupracoval s Podřipským muzeem v Roudnici n. L. a nově s Občanským sdružením muzea Lovosice, kterému pomáhal při přípravě jeho webových stránek.

SOkA Semily Archiv spolupracoval s blízkými muzei, zvláště pak s Muzeem Českého ráje v Turnově, Regionálním muzeem v Jičíně, Muzeem a Pojizerskou galerií v Semilech.

V roce 2012 SOkA Liberec společně s Krajskou vědeckou knihovnou Liberec,

Lékařskou knihovnou Krajské nemocnice Liberec, Univerzitní knihovnou TU Liberec, knihovnou Severočeského muzea, Univerzitní knihovnou Zittau/Görlitz a knihovnou Střední zdravotnické školy Liberec spustil testovací verzi projektu KALIKO, který poskytuje informace o dokumentech přístupných ve veřejných knihovnách.

Řada pracovníků Archivu působila v poradních orgánech muzejních institucí. B. Roedl je předsedou poradního sboru pro sbírkotvornou činnost Oblastního muzea Louny, J. Mareš je členem poradního sboru pro sbírkotvornou činnost Regionálního muzea K. A. Polánka Žatec, Ilona Kotyzová je členkou nákupní komise Oblastního vlastivědného muzea v Litoměřicích a Památníku Terezín, Hana Chocholoušková členkou nákupní komise Severočeského muzea v Liberci, Robert Filip působí jako člen redakční rady Sborníku Severočeského muzea. Marek Poloncarz byl členem nákupní komise Památníku Terezín a členem redakční rady Tereziánských listů.

Stejně jako v předchozích letech Archiv spolupracoval s orgány samosprávy. Děčínská pobočka poskytla Magistrátu města Děčína další podklady pro přípravu projektu rekonstrukce zámeckého areálu a revitalizace zámeckého parku.

SOkA Chomutov spolupracoval s magistrátem města Chomutov na vydání sborníku příspěvků z konference COMOTOVIA 2011.

SOkA Liberec se poskytnutím skenů historických map zapojil do společného projektu TUL a libereckého magistrátu vytvoření modelu mapových vrstev.

SOkA Most pomáhal Magistrátu města Most při přípravě k odhalení pamětní desky francouzskému zajatci, který zemřel v průběhu 2. světové války na Mostecku.

SOkA Teplice navázal s Městským úřadem Osek spoluprací v souvislosti s přípravami oslav 100. výročí povýšení Oseka na město, které připadne na duben 2013.

Někteří pracovníci se zapojili do různých komisí a orgánů samosprávy. Ladislav Bába je městským kronikářem v Lounech a působí v komisi pro propagaci v tisku, Bohumír Roedl je členem zastupitelstva města Loun a předsedou komise pro životní prostředí a Marie Navrátilová je kronikářkou Města Semil.

V rámci spolupráce se sdělovacími prostředky připravil Jan Mareš pro Český rozhlas Sever čtyři relace o památkách v okrese Louny. Lada Kosmálová se podílela na natáčení dílu z dokumentárního cyklu „War Hero In My Family“ britské TV

společnosti 360 Production, který se týkal válečných osudů židovské podnikatelské rodiny Ledererů z Teplic. Petr Rak již tradičně zpracoval celou řadu drobných vlastivědných příspěvků v okresním týdeníku Nástup. Je třeba připomenout i pomoc, kterou Archiv poskytoval některým autorům nebo nakladatelstvím. SOkA Jablonec n. N. pomáhal historikovi umění Dieteru Kleinovi na přípravě jeho knihy „Jablonecké krásy/Gablonzer Schönheiten“, Otto Chmelík spolupracoval s nakladatelstvím Böhlau na přípravě německého vydání knihy Jana Galandauera, „František kníže Thun“ a s nakladatelstvím Garamond na přípravě českého vydání knihy Eagle Glasheima „Urození nacionalisté“.

Četné byly kontakty s církevními a náboženskými organizacemi a společnostmi. SOkA Teplice se také v roce 2012 účastnil přípravy oslav 600. výročí vzniku teplické židovské obce, které připadne na r. 2014. Archiv a Biskupství litoměřické pokračovaly v naplňování smlouvy o úschově archiválií. Některá pracoviště Archivu poskytovala konzultace v souvislosti s přípravami na restituce církevního majetku.

Archiv spolupracoval s četnými společenskými organizacemi, občanskými sdruženími a spolky. Byla to především Česká archivní společnost a její Ještědská pobočka, která sídlí v SOkA Liberec. Ve výboru ČAS i nadále působil Martin Myšička.

Již tradičně spolupracoval Archiv s Iniciativou pro děčínský zámek na pořadatelsví přednáškového cyklu, s Akademií J.A. Komenského Litoměřice (Jaroslav Moravec v ní působí jako člen dozorčí rady a lektor) nebo rovněž zásluhou lektorské činnosti Jaroslava Moravce se Sdružením Čechů z Volyně a jejich přátel, region Litoměřice.

Kromě toho připomeňme ještě spolupráci pobočky Děčín s Národním parkem České Švýcarsko na spolupořádání konference Minulosti Českého Švýcarska nebo SOkA Litoměřice s organizací Matana, a.s. Správa nemovitostí Židovské obce v Praze a Federace židovských obcí v ČR (podklady pro chystanou výstavu).

#### **4. Konference a přednášky pořádané archivem, účast na konferencích pořádaných jinými institucemi**

Archiv v roce 2012 samostatně nepořádal žádnou konferenci ani seminář. Pracovníci Archivu se aktivně podíleli na přípravě mnoha konferencí a seminářů pořádaných různými institucemi a na řadě z nich vystoupili s příspěvky.

Jan Mareš se podílel na pořádání konference Poohří 3 – Ohře, spojnice lidí a osudů, uskutečněné v Městském muzeu v Kadani 4. – 5. 10. 2012. Konference se dále

zúčastnili Petr Rak s příspěvkem O pečetích a znaku města Kadaně a Michaela Balášová.

Kateřina Dvořáková se podílela na přípravě a organizaci Konference konzervátorů-restaurátorů pořádanou Technickým muzeem v Brně – Metodickým centrem konzervace ve spolupráci s Komisí konzervátorů-restaurátorů AMG, kterou hostilo Oblastní muzeum v Litoměřicích ve dnech 11. – 13. 9. 2012. Konference se dále zúčastnily Jana Chocholoušková a Dagmar Jelínková.

Ivo Navrátil a Pavel Jakubec se podíleli na uspořádání semináře ČIS při Národním archivu, věnovaného bezpečnostnímu snímkování, který se konal 29. 3. 2012.

SOkA Semily zorganizoval 29. 11. 2012 setkání kronikářů okresu Semily, které podpořil Liberecký kraj. Úvodní přednášku s názvem Historické nápisy semilského okresu si připravil Mgr. Pavel Jakubec a doprovodil ji poutavou prezentací. Dále se podílel na přípravě semináře Ještědské pobočky ČAS věnovaného novým Základním pravidlům pro pořádání archivního materiálu.

Jaroslav Moravec přednesl příspěvek „Případ roudnických studentů“ na konferenci Vzpomínka na Lidice a Ležáky, pořádané Státním oblastním archivem v Praze dne 11. 6. 2012.

Na konferenci ArchaeoMontan 2012. Průzkum – Evidence – Interpretace, konané ve dnech 18. – 20. 10. 2012 v Dippoldiswalde, kterou uspořádal Landesamt für Archäologie Dresden, vystoupila se Michaela Balášová se dvěma příspěvky „Horní revír Přísečnice na historických mapách“ a „Průzkum hornické lokality Kremsieger“ (spoluautoři J. Crkal, E. Černá, K. Derner a P. Lissek).

Michaela Balášová se ve dnech 3. – 4. 4. 2012 rovněž zúčastnila konference Forum archaeologiae post-mediaevalis, uspořádané společností Archaia Praha s příspěvkem „Přenos renesančních výtvarných motivů ze šlechtické terakoty na kamnové kachle měšťanů“ (spoluautorka M. Soukupová).

Konference Židé v Čechách, uspořádané v Trutnově dne 17. 10. 2012 Židovským muzeem v Praze a SOkA Trutnov se zúčastnili Michaela Balášová s příspěvkem „Židovská náboženská obec v Údlicích“, Jana Sýkorová s referátem „Po stopách židovské menšiny v Horním Litvínově“ a také Hana Legnerová a Pavel Jakubec.

Na konferenci Ohlédnutí – 20 let kulturně historické regionalistiky, uspořádané ve dnech 30. – 31. 3. 2012 Univerzitou J. E. Purkyně v Ústí nad Labem, byli přítomni

Petr Karlíček, Martin Myšička, Vítězslav Lisec, Markéta Vladyková, Václav Zeman, Marcela Zemanová a Jan Němec. Petr Karlíček přednesl příspěvek „Sudetendeutsche Not (Sudetoněmecká nouze); Obraz hospodářské krize v karikaturách Sudetoněmecké strany (1935 - 1938)“, M. Myšička referát „Potravinářská řemesla mosteckých cechů“.

Jan Němec vystoupil s příspěvkem „JUDr. Bedřich Lobkowicz a c.k. dobrovolnický motorový sbor“ na konferenci Jiří Kristián Lobkowicz (1907 – 1932); aristokrat, závodník, sportovní veslař..., člověk, konané 22. 5. 2012 v Praze.

Konference Visual Encounters with Alterity; Representing East-Central and South-Eastern Europeans in the Nineteenth Century and the First Half of the Twentieth Century, uspořádané 24. – 26. 5. 2012 v Budapešti, se zúčastnil Petr Karlíček s příspěvkem „Us and Them: Cartoons of the Sudeten German Satirical Magazine 'Der Igel' at the End of the First Czechoslovakian Republic“.

Týž vystoupil s referátem „Wir und sie: Die Karikaturen des sudetendeutschen Satiremagazins Der Igel (1935-1938)“ na konferenci Bildpolitik – Grenzen des Darstellbaren; Fotografie und Karikatur in den böhmischen Ländern und in Deutschland konané ve dnech 23. – 24. 11. 2012 v Mohuči.

Na konferenci Společnost a kultura v českých zemích 1939 – 1945, konané 7. – 8. prosince 2012 v Praze prezentoval Petr Karlíček příspěvek „"Tvé cestování za Němkami do Říše je příliš průhledné a Tvůj výklad není vůbec podařený."; Každodennost na česko-saské hranici v letech 1945-1949“.

Markéta Brožová se podílela na organizaci konference a didaktického semináře ústeckého muzea a UJEP na téma „I mlčení je lež. Paměť a paměti. Zapomínání a vzpomínání ve školním dějepise.“ ve dnech 6. – 7. 10. 2012 a 15. 11. 2012 na Studentské konferenci Gymnázia Chomutov přednesla příspěvek na téma „Undergroundová komunita v Chomutově a na Nové Vísce“.

Dále se odborní pracovníci zúčastnili mimo jiné těchto konferencí, seminářů a odborných setkání:

- Setkání spolku Euroregionen Archivwesen ve dnech 10. – 11. 5. 2012 ve Wrocławu (Pavel Jakubec).
- Seminář Česko-slovenské vztahy – Komunističtí intelektuálové a proměna jejich



vztahu ke KSČ, který ve dnech 23. – 24. 8. 2012 uspořádala Technická univerzita v Liberci (Jaroslav Moravec, Hana Chocholoušková, Ivo Navrátil a Marie Navrátilová, Pavel Pilz, Jan Kašpar).

- Seminář z dějin hornictví pod názvem „Zpřístupňování historických důlních děl, jejich výzkum a památková ochrana“ v Národním technickém muzeu dne 5. 12. 2012 (Eliška Králová a Lada Kosmálová).
- XV. Seminář restaurátorů a historiků v Olomouci připravovaný spoluprací Muzea umění Olomouc – Arcidiecézního muzea Olomouc, Zemského archivu v Opavě, Národního archivu, Odboru archivní správy a spisové služby Ministerstva vnitra České republiky a Odborné skupiny pro restaurování a konzervování Pobočky České informační společnosti, o.s. při Národním archivu ve dnech 9. – 12. 10. 2012 v prostorách Muzea umění Olomouc – Arcidiecézního muzea Olomouc. XV. seminář restaurátorů a historiků, 9. – 12. 10. 2012, Olomouc (Kateřina Dvořáková Jana Chocholoušková, Dagmar Jelínková).
- Konference Co po nás zbude, Národní archiv, 5. 10. 2012 (Filip Šucha, Vítězslav Lisec).
- Konference „Minulostí Českého Švýcarska“ dne 11. 10. 2012 v Děčíně (Petr Joza, Jan Němec, Tomáš Valtr a Václav Zeman).
- Pracovní setkání u příležitosti realizace projektu „Obnova buquoyské kulturní krajiny. Záchrana movitého kulturního dědictví jako báze pro obnovu paměti místa a kulturní identity.“ Pořadatelem byl Ústav dějin umění AV ČR, v. v. i. Předmětem setkání, které se konalo na půdě Akademického konferenčního centra v Husově ulici v Praze, dne 16. 10. 2012, byla problematika restaurování a ukládání historických map a plánů (Kateřina Dvořáková, Zdena Česalová, Tomáš Kryda, Jana Chocholoušková, Dagmar Jelínková).
- Interiéry saských a českých zámků ve 20. století - dějiny a perspektivy, konference pořádaná ve spolupráci Zámku Děčín, příspěvkové organizace statutárního města Děčína a zámku Weesenstein, Saské státní zámky, hrady a zahrady, 8. – 9. 11. 2012. (Hana Grisová, Marcela Zemanová).
- Workshop „Příprava digitálních dat k uložení do mikrofilmu“ pořádaný Národním archivem 4. prosince 2012 (Daniela Brokešová, Filip Šucha).

- Konference k 65. výročí návratu volyňských Čechů, pořadatel Parlament ČR, ČSBS, Sdružení Čechů z Volyně, Praha 27. 9. 2012 (Jaroslav Moravec).
- Archivnictví v Čechách, Durynsku a Sasku, 21. – 23. 5. 2012, Cheb, (Marie Míčová, Martin Petrus, Otto Chmelík, Petr Karlíček, Jan Němec, Jan Kašpar, Pavel Pilz).
- Věda, technika a umění v Rudolfinské době, 16. – 17. 10. 2012, Praha (Petr Kolín).
- Avigdor, Beneš, Gitl. Židé v Čechách a na Moravě ve středověku, 29. 11. 2012, Moravská zemská knihovna v Brně (Hana Legnerová).
- Průzkum fyzického stavu sbírek písemného a obrazového kulturního dědictví, konference pořádaná Národní knihovnou, 28. 11. 2012 (Hana Grisová).
- Filmové a zvukové archiválie, seminář pořádaný Českou informační společností, o.s. při Národním archivu v Praze, 23. 10. 2012, (Miroslav Nováček).
- Tajemství starého myslivce. 19. ústecké kolokvium, Ústí nad Labem 19. – 20. 4. 2012 (Marcela Zemanová).
- Seminář Novela Základních pravidel pro zpracování archiválií, organizovaný 31. 1. 2012 v Semilech Ještědskou pobočkou ČAS (Petr Kozojed, Michal Rádl, Martin Myšička).
- konference „Výuka archivnictví - vývoj, úkoly a perspektivy“, ve dnech 14. – 16. 3. 2012 v Českých Budějovicích (Martin Myšička).

Někteří pracovníci Archivu v průběhu roku prezentovali přednášky určené pro odbornou a širokou veřejnost.

Markéta Vladyková vystoupila 21. listopadu 2012 v Muzeu města Ústí nad Labem s přednáškou „Pátrání po předcích“.

Marcela Zemanová připravila 19. 3. 2012 historicko-popularizační přednášku pro děti a seniory „Dětský svět Thunů – šlechtické dětství v polovině 19. století“.

Jan Kašpar přednesl tři přednášky na půdě jablonecké Městské knihovny na téma: „Dějiny budovy tzv. Staré radnice“ (15. 9. 2012), „Historie regionální kinematografie“ (16. 10. 2012) a „Historie vztahů mezi městy Kaufbeuren a Jablonec nad Nisou“ (11. 12. 2012).

Dne 13. 7. 2012 se v soukromém Kittelovském muzeu na Krásné uskutečnila přednáška Pavla Pilze a prezentace archiválií spojených s osobou doktora Kittela.

Pavel Jakubec přednesl řadu zajímavých přednášek i mimo archivní půdu: 17. 3. – „Epigrafické památky Českého ráje“ (Pekařova společnost Českého ráje), 20. 5. – „Židé v Semilech a okolí“ (Muzeum a Pojizerská galerie Semily), 1. 6. – „Zvony v Semilech / Dějiny zvonů v Čechách“ (během Noci kostelů, kostely sv. Petra a Pavla v Semilech a sv. Jakuba v Letařovicích), 16. 6. – „Vyskeř v běhu věků“ (Sjezd rodáků a přátel obce Vyskeř), 10. 9. – „Židovské památky Pojizeří“ (Muzeum v Bělé pod Bezdězem), 21. 9. – „Historické dopravní značení v Libereckém kraji“ (Konference ve Východočeském muzeu Hradec Králové), 18. 10. – „Na míle daleko jsou doby kamenných strážců silnic“ (Krajská vědecká knihovna Liberec).

## **5. Výstavy**

SOkA Česká Lípa připravil k Mezinárodnímu dni archivů komentovanou výstavu „Rozmanitý svět archiválií“. Dále spolu s Vlastivědným muzeem a galerií Česká Lípa a Městskou galerií v České Lípě připravil výstavy „Stroje a strojky“ (11. 7. – 31. 8. 2012) a „Církvě na Českolipsku ve 20. Století“ (2. 12.– 31. 12. 2012).

Ve spolupráci s Městským úřadem Mimoň uspořádal k 28. říjnu 2012 rovněž na Městském úřadě v Mimoni výstavu „Setkání s městskými kronikami“ (29. 10. 2012).

Ve dnech 11. – 19. 6. 2012 se ve výstavním sále SOkA Liberec uskutečnila výstava s názvem „Archiv: Křižovatka mezi přítomností a minulostí“. Archivní fotografie z 19. a 20. století byly konfrontovány se snímky ze stejných míst pořízenými archiváři v květnu roku 2012.

K Mezinárodnímu dni archivu připravil SOkA Jablonec n. N. čtyři dvouhodinové komentované prohlídky archivu. Návštěvníci si také mohli prohlédnout výstavu k dějinám komunální symboliky na Jablonecku a k polepšování postavení významných právnických i soukromých osob regionu. Jablonecké pracoviště se podílelo na přípravě dvou výstav jabloneckého Muzea skla a bižuterie („Otcové města IX“ a „Ingrid – více než značka“), a dvou výstav Severočeského muzea v Liberci („Válečný industriál“ a „Prapory a vlajky ve sbírkách Severočeského muzea“).

SOkA Litoměřice spolupracoval s Oblastním vlastivědným muzeem v Litoměřicích na

přípravě výstavy „Zmizelé Litoměřice“ (12. 1. – 4. 3. 2012) a poskytl podklady k putovní výstavě „Zničené kostely severních Čech 1945-1989“.

K mezinárodní výstavě „Europa Jagellonica“ přispěly zapůjčením exponátů SOkA Litoměřice (Litoměřický graduál) a SOkA Louny (Lounský kancionál a privilegium cechu lounských řezníků).

SOkA Louny zapůjčil exponáty na výstavu Dějiny školy v Sedčicích konané 2. – 4. 3. 2012 v Sedčicích. Pořadatelem byl Obecní úřad Nové Sedlo.

SOkA Most se podílel na realizaci stálé multimediální výstavy „Expozice starého Mostu“ v prostorách Městské knihovny v Mostě.

SOkA Semily ve svých prostorách uspořádal následující výstavy:

- Vladimír Tesař – „Obrázky z cest“ (13. 1. – 2. 3.)
- Jiří Čermák – „Od reality k abstrakci (fotografie)“ (16. 3. – 13. 4.)
- Michail Ščigol – „A. V. E. Valdštejn, malířský mýtus“ (20. 4. – 8. 6.)
- Vladimír Komárek – „Obrazy“ (15. 6. – 20. 7.)
- Richard Náhlavský – „Obrazy z druhé strany Kozákova“ (27. 7. – 31. 8.)
- „To nejlepší z archivu semilského Fotoklubu“ (21. 9. – 26. 10.)
- „Napříč časem. Spolužáci z Výtvarné školy 1952–1956“ (1. 11. – 7. 12.)
- Art protis a tapisérie Dany Rezkové (14. 12. 2012 – 31. 1. 2013)

Semilské pracoviště se podílelo se na přípravě výstavy „Jak včela med dělá aneb včelaření v Krkonoších“, uspořádané Krkonošským muzeem Správy KRNAP ve Vrchlabí ve dnech 4. 5. 2012 – 22. 7. 2012. Spolu s Muzeem a Pojizerskou galerií Semily připravilo také výstavu „Semilské ochotnické divadlo“ (9. 9. 2012 – 29. 11. 2012) a s Regionálním muzeem a galerií v Jičíně, výstava „ENTER – výpočetní technika v období československé normalizace“ (15. 11. 2012 – 17. 2. 2013).

SOkA Teplice se zapůjčením materiálu Spolku pro aviatiku a vzduchoplavbu v Teplicích podílel na výstavě ústeckého muzea na téma „Ústí ve službách vědy“.

## **6. Odborný výzkum**

V rámci Programu aplikovaného výzkumu a vývoje národní a kulturní identity (NAKI) se Martin Myšička, Markéta Vladyková, Marcela Zemanová a Václav Zeman účastnili výzkumného projektu „Společenské, kulturní a ideové transfery v historii

příhraničního regionu severozápadních a severních Čech a jejich role pro jeho rozvoj a udržitelnost“, jehož garantem je UJEP v Ústí nad Labem. V rámci stejného programu pracovali Jan Mareš a Václav Zeman na projektu „Dokumentace, digitalizace a prezentace ohroženého kulturního dědictví v příhraniční oblasti severozápadních Čech“ koordinovaného UJEP Ústí nad Labem a NPÚ pracoviště Ústí nad Labem.

Hana Legnerová se zapojila do projektu Bohemia, Moravia et Silesia Judaica 1520 – 1670 organizovaného Společností pro dějiny židů v České republice formou edičně zpracovaných soupisů Židů v Roudnici nad Labem z let 1615-1617.

Daniela Coganová pokračovala v práci na grantu Katedry historie FF UJEP a Katedry archivnictví a PVH UK Libri Civitatis. P. Jakubec spolupracoval s Muzeem Českého ráje na dokumentaci lidové plastiky severovýchodních Čech (grant Ministerstva kultury ČR) a dále s NPÚ, ú. o. p. v Liberci, na dokumentaci venkovských kaplí v území ORP Turnov.

Markéta Brožová a Michaela Balášová se rešeršní činností zapojily do projektu „Dějiny českého menšinového školství na území Ústeckého kraje“, který ve spolupráci s Pedagogickým muzeem J. A. Komenského koordinoval Obecní úřad Březno u Chomutova.

Jiří Bock pokračoval v řešení projektu překladu Hüttelovy kroniky města Trutnova, který koordinuje SOkA Trutnov.

Michaela Balášová se podílela česko-saském projektu ArchaeoMontan, realizovaném v rámci Programu Cíl3/Ziel3, 2007–2013, jehož vedoucím partnerem je Landesamt für Archäologie, Dresden.

## **7. Exkurze do archivu, praxe studentů v archivu**

V průběhu roku 2012 navštívilo všechna pracoviště archivu celkem 61 exkurzí. Nejvyšší podíl tvořily již tradičně základní a střední školy. Kromě nich do jabloneckého archivu zavítali dvakrát studenti z katedry historie TUL a také knihovníci městské knihovny v Jablonci. V červnu týž archiv navštívilo 39 návštěvníků v rámci oslav Mezinárodní den archivů, 8 účastníků libereckého 5. Národního vexilologického kongresu, a nakonec 15 účastníků česko – německé Historické dílny 2012. Českolipské pracoviště pro změnu 28. 6. 2012 hostilo exkurzi

ještědské pobočky ČAS. Litoměřické pracoviště v krajské navštívila v listopadu 2012 skupina členů Ackermann Gemeinde.

Na různých pracovištích Archivu vykonalo odbornou praxi 29 osob. Byli to hlavně studenti Univerzity Jana Evangelisty Purkyně v Ústí nad Labem, Technické univerzity Liberec a Univerzity Hradec Králové a poprvé také studentka Fakulty restaurování Univerzity Pardubice.

| <b>Organizační jednotka</b>      | <b>exkurze</b> | <b>praxe</b> |
|----------------------------------|----------------|--------------|
| OVO NAD                          | 2              | 0            |
| OSFAS pracoviště Krajská         | 4              | 2            |
| OSFAS pracoviště Kamýcká         | 0              | 0            |
| OSFAS pracoviště Most            | 0              | 0            |
| pobočka Děčín                    | 1              | 0            |
| SOkA Česká Lípa                  | 4              | 2            |
| SOkA Děčín                       | 4              | 3            |
| SOkA Chomutov                    | 3              | 1            |
| SOkA Jablonec n. N.              | 10             | 3            |
| SOkA Liberec                     | 6              | 11           |
| SOkA Litoměřice                  | 1              | 0            |
| SOkA Louny                       | 13             | 2            |
| SOkA Most                        | 6              | 0            |
| SOkA Semily                      | 5              | 3            |
| SOkA Teplice                     | 2              | 2            |
| <b>Celkem SOA v Litoměřicích</b> | <b>61</b>      | <b>29</b>    |

## **VIII. MATERIÁLNĚ TECHNICKÁ SITUACE ARCHIVU**

### **1. Prostorové podmínky archivu**

V závěru roku 2012 byla zahájena stěžejní investiční akce rekonstrukce střechy budovy v Kamýcké ulici v Litoměřicích. Dokončení se předpokládá v říjnu 2013.

V pobočce Děčín v roce 2012 byla po výměně oken realizována vnitřní oprava depozitářů č. 22 a 23 (výmalba) a byla vyměněna jedna garážová vrata. Volná kapacita regálů je využívána pro manipulační účely a je připravená pro odlehčení přeplněného depozitáře č. 3.

SOkA Jablonec n. N. dokončil výměnu oken v budově č. p. 4151. Dne 19. března 2012 převzal objekt někdejší jablonecké pobočky Krajské hygienické stanice č. p. 2000 v Turnovské ulici číslo 40 a v následujících měsících proběhly menší adaptační práce (opravy podlah, zdí, strukturované kabeláže atd.), díky nimž se zaměstnanci mohli do této budovy přestěhovat. Původní archivní budova č. p. 4151 slouží od tohoto okamžiku jako depozitář.

V SOkA Chomutov byl v září vybudován depozitář pro uložení listin, vybavený pro tento účel na zakázku vyrobeným regálem. Do tohoto nového depozitáře byly také přestěhovány dva trezory z místností A/21 a A/22.

V SOkA Teplice došlo během roku 2012 pouze k drobným technickým úpravám v objektu, a sice byly vymalovány kanceláře a chodba, byly položeny nové koberce a v přízemí bylo osazeno 6 plastových oken.

Budova, v níž se nacházel turnovský depozitář SOkA Semily, byla k 30. 11. 2012 prodána soukromému vlastníkovi. V souvislosti s touto změnou vlastnických vztahů archiv zahájil stěhování archiválií do budovy v Semilech s tím, že turnovský depozitář v krátké době opustí.

Ani v roce 2012 se nepodařilo vyřešit zcela nevyhovující stav depozitářů a kancelářských prostor SOkA Louny, které se nacházely ve dvou pronajatých budovách. Vracení poloviny domu na Mírovém náměstí 57 soukromému majiteli nastala situace, kdy oba majitelé jsou v právním sporu, což ještě více komplikuje jednání o případných opravách a údržbě. Fyzický stav budovy se přitom nadále zhoršuje a nájemné, které ročně přesahuje půl milionu korun, nelze považovat za adekvátní. Jako nájemci nemáme žádný vliv na zlepšení situace. Archiv má jen

minimální prostorovou rezervu na uložení archiválií. Rezerva na knižní fond není žádná, situace se řeší vyřazováním starší literatury. Pokusy získat jinou budovu vhodnou pro adaptaci k archivním účelům dosud nepřinesly žádné výsledky. Nejlepším východiskem je výstavba nové účelové budovy a tento úkol je považován za prioritní v rámci celého archivu. Archiv již pro zmíněný účel získal k dispozici velmi vhodný pozemek.

### Využití kapacit a prostorová rezerva

| Název pracoviště    | Využitá kapacita v bm | Volná plocha bez regálů m | Volná kapacita regálů v bm. | Přírůstky v roce 2012 v bm |
|---------------------|-----------------------|---------------------------|-----------------------------|----------------------------|
| OSFAS (Krajská)     | 3527,73               | 26,00                     | 93,80                       | 55,19                      |
| OSFAS (Kamýcká)     | 5117,85               | 185,00                    | 1818,00                     | 48,06                      |
| OSFAS Most          | 3477,92               | 0,00                      | 1466,00                     | 200,00                     |
| pobočka Děčín       | 5705,00               | 0,00                      | 100,00                      | 1,00                       |
| SOkA Česká Lípa     | 3600,87               | 0,00                      | 131,13                      | 51,83                      |
| SOkA Děčín          | 2664,74               | 0,00                      | 83,29                       | 40,26                      |
| SOkA Chomutov       | 2928,21               | 284,00                    | 160,00                      | 28,48                      |
| SOkA Jablonec n. N. | 2311,50               | 202,50                    | 900,00                      | 10,47                      |
| SOkA Liberec        | 6530,76               | 210,00                    | 3092,58                     | 90,40                      |
| SOkA Litoměřice     | 6950,00               | 0,00                      | 1360,00                     | 44,75                      |
| SOkA Louny          | 2127,29               | 0,00                      | 80,00                       | 1,22                       |
| SOkA Most           | 1989,37               | 0,00                      | 1317,63                     | 14,20                      |
| SOkA Semily         | 4677,00               | 0,00                      | 1335,00                     | 31,00                      |
| SOkA Teplice        | 3500,00               | 0,00                      | 690,00                      | 4,20                       |
|                     | <b>55108,24</b>       | <b>907,50</b>             | <b>12627,43</b>             | <b>621,06</b>              |

K 31. 12. 2012 archiv disponoval více než 12,5 tisíci bm volných regálů a 907 m<sup>2</sup> volných ploch bez regálů, což při průměrném uložení 5 bm archiválií na 1 m<sup>2</sup> představuje dalších 4 535 bm. Celková rezerva činí odhadem více než 17 000 bm.

Ukládací rezervy jednotlivých organizačních jednotek však byly velmi rozdílné. Volné kapacity Oddělení správy fondů a sbírek se nacházely zejména v depozitáři v Mostě a v budově v Kamýcké ulici v Litoměřicích. Dobrá je situace v SOkA Liberec, za přijatelnou pro nejbližší období lze označit stav v okresních archivech v Chomutově, Jablonci nad Nisou, Litoměřicích, Mostě, a Teplicích. Vzhledem ke zrušení depozitáře v Turnově dojde k výraznému snížení ukládací rezervy SOkA Semily. Za zcela nedostatečné je třeba považovat rezervy v SOkA Česká Lípa a SOkA Děčín.



Kritická i nadále zůstává úložná kapacita SOkA Louny, související s již zmíněnou celkovou prostorovou situací archivu.

## **2. Informační a komunikační technologie**

Architektura počítačové sítě Archivu byla postavena na 16 serverech s operačním systémem Linux, jednom serveru platformy Windows a 140 počítačích (včetně notebooků) s operačním systémem platformy Windows. Každé pracoviště obsluhovala lokální počítačová síť s počítači a zpravidla jedním serverem s operačním systémem platformy Linux, který plní úlohu routeru pro internet a poskytuje uživatelům diskový prostor. V roce 2012 pokračovala pozvolna modernizace počítačů uživatelů, kde začíná již převažovat zásadním způsobem bezpečnější a rychlejší operační systém Windows 7. Byly rovněž obměněny instalace na hlavních serverech. Došlo ke konsolidaci některých přípojných míst kvůli větší úspoře a zvýšení kvality internetového připojení.

Archiv provozoval další servery: webový, LDAP, poštovní (IMAP), intranetový server, antispamový, spisové služby, server pro elektronickou evidenci docházky s dálkovým přístupem a server umožňující zveřejnění digitalizovaných archivních materiálů. Poslední jmenované servery jsou pouze virtuální.

Pracovníci archivu mají na vlastním počítači k dispozici všechny standardní služby (internet, intranet, email) a pro odborné práce Archiv používá programy firmy Bach systems (pořádací program pro tvorbu archivních pomůcek, databázi matrik a prohlížeč VadeMeCum), knihovny používají specializovaný program Clavius.

S postupem digitalizace bylo datové úložiště v roce 2012 již v podstatě zaplněno a začaly se zpracovávat statistické informace o jeho vytížení veřejností. V roce 2013 se předpokládá zásadní rozšíření úložiště.

### 3. Hlavní investiční akce a větší akce neinvestiční povahy

| Místo               | Název akce   | Cena v Kč včetně DPH |
|---------------------|--|----------------------|
| Litoměřice, Kamýcká | Dodávka a montáž kovových policových regálů  | 70 080               |
| Litoměřice, Kamýcká | Rekonstrukce střešního pláště <sup>1</sup>   | 9 065 585            |
| SOKA Liberec        | Oprava terasy  | 427 746              |
| SOKA Litoměřice     | Oprava vnějšího dřevěného obložení objektu A   | 106 641              |
| SOKA Semily         | Vybudování klíčového trezoru   | 38 940               |
| SOKA Jablonec n. N. | Opravy v budově bývalé KHS (oprava elektroinstalace, výmalba, opravy podlah, oprava střechy) | 271 350              |

### 4. Celkový přehled o plnění příjmů a čerpání výdajů za rok 2012

| Ukazatel  | Rozpočet vč. mimorozpočtových zdrojů a nároků z nespotřebovaných výdajů dle zákona č. 218/2000 Sb. (v Kč) | Čerpání v roce 2012 celkem včetně nároků z nespotřebovaných výdajů (v Kč) |
|---|---|---|
| <b>Příjmy celkem</b>  | 175 000,00  | 585 725,00  |
| - v tom: příjmy nedaňové  | 175 000,00  | 585 725,00  |
| <b>Výdaje celkem</b>  | 64 873 782,00   | 58 053 915,00   |
| <b>Běžné výdaje celkem</b>  | 58 045 782,00   | 57 840 915,00   |
| z toho:   |   |   |
| Platy zaměstnanců a ostatní platby za proved. práci                         | 29 662 000,00   | 29 618 229,00   |
| - v tom: prostředky na platy  | 28 069 000,00   | 28 068 999,00   |
| - v tom: OPPP   | 1 593 000,00  | 1 549 230,00  |
| Povinné pojistné placené zaměstnavatelem                                    | 9 845 000,00  | 9 834 860,00  |
| Převod fondu kulturních a sociálních potřeb                                 | 281 000,00  | 281 000,00  |
| Ostatní běžné výdaje (bez výzkumu a vývoje)                                 | 18 257 782,00   | 18 106 826,00   |
| - v tom: platby spojené s provozem objektů                                  | 6 332 054,00  | 6 181 098,00  |
| <b>Výdaje na finanční program reprodukce majetku (bez výzkumu a vývoje)</b> | 6 828 000,00  | 213 000,00  |
| <b>Výzkum a vývoj celkem (neinvestiční+kapitálové)</b>                      | 0,00  | 0,00  |

<sup>1</sup> Uvedená je celková částka na financování akce. V roce 2012 byly uhrazeny pouze některé položky, zejména projektová dokumentace.

## Zprávy o prověrce fyzického stavu archivních kulturních památek (podle § 30, odst. 3 zákona č. 499/2004 Sb.)

### 1. Oddělení správy fondů a sbírek (Litoměřice – Krajská 1)

Krajská 1  
CZ-412 74 Litoměřice  
tel.: +420 477 755 971  
fax: +420 477 755 992  
info@soalitomeric.cz  
www.soalitomeric.cz

## STÁTNÍ OBLASTNÍ ARCHIV V LITOMĚŘICÍCH

### Protokol o kontrole archivních kulturních památek ve Státním oblastním archivu v Litoměřicích (OSFAS – pracoviště Krajská) provedené v prosinci 2012

- **AKP č. 15** – Tzv. zakládací listina litoměřické kapituly (NAD 870 – Kapitula Litoměřice)  
*Pergamenová listina z r. 1057 uložená v neutrální papírové krabici nevykazuje oproti předchozím kontrolám žádné změny.*
- **AKP č. 16** – Klaudiánova mapa Čech (NAD 877 – Biskupské sbírky Litoměřice)  
*Kolorovaný papírový jednolist restaurovaný v 60. letech 20. století bez zjevných negativních změn a poškození. Nově uloženo v obalu z ph neutrálního papíru. Oproti předchozím kontrolám nevykazuje žádné změny.*
- **AKP č. 68** – Bible litoměřicko – třeboňská, 2 díly (NAD 877 – Biskupské sbírky Litoměřice)  
*2 pergamenové rukopisy s koženou vazbou s ozdobnými pukly, jeden z rukopisů má dlouhodobě poškozenou vazbu. Oproti předchozím kontrolám nevykazuje žádné změny.*
- **AKP č. 109** – Listiny fondu Cisterciáci Osek do roku 1526, 57 listin (NAD 753 – Cisterciáci Osek)  
*Soubor pergamenových listin, jež jsou uloženy v papírových krabicích, beze změn oproti předchozím kontrolám.*
- **AKP č. 110** – Codex Damascus (NAD 753 – Cisterciáci Osek)  
*Codex Damascus – knižní korpus s dřevěnými deskami a pergamenovými listy, potažený kůží, na hřbetu poškozený pergamen. Oproti předchozí kontrole nedošlo k žádným změnám.*

Litoměřice, 3.12. 2012

Mgr. Daniela Brokešová,  
vedoucí oddělení správy fondů a sbírek

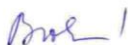

ČR - STÁTNÍ OBLASTNÍ ARCHIV  
v LITOMĚŘICÍCH  
Krajská 1  
412 74 Litoměřice

-8-

## 2. SOKA Louny

Mírové náměstí 57  
CZ - 440 01 Louny  
tel.: +420 477 755 892  
fax: +420 477 755 893  
sokalouny@soalitomerice.cz  
www.soalitomerice.cz

### STÁTNÍ OBLASTNÍ ARCHIV V LITOMĚŘICÍCH Státní okresní archiv Louny

Státní oblastní archiv v Litoměřicích  
Krajská 1  
412 01 Litoměřice

Váš dopis:

Číslo jednací:

Vyřizuje/telefon:  
Roedl/477755890

Louny dne:  
10. 1. 2013

#### Protokol o kontrole archivní kulturní památky – příloha č. 1 k výroční zprávě SOKA

#### Louny

Dne 10. 1. 2013 provedl níže podepsaný kontrolu fyzického stavu archivní kulturní památky uložené ve Státním okresním archivu Louny. Jedná se o soubor osmi městských knih zahájeného soudu v Lounech z let 1347–1517, sign. I C 1 – I C 8, jemuž byl udělen statut AKP Archivní správou MV ČR čj. Ar/2-2547/77 dne 31. srpna 1977 jako č. 32.

Na žádné z knih nebyly shledány stopy poškození. Zároveň byly se stejným výsledkem prohlédnuty bezpečnostní kopie těchto památek na mikrofilmech. Ke všem knihám jsou vyhotoveny digitální studijní kopie.



PhDr. Bohumír Roedl  
ředitel archivu

ČR - STÁTNÍ OBLASTNÍ ARCHIV  
v LITOMĚŘICÍCH  
Státní okresní archiv Louny  
Mírové náměstí 57  
CZ 440 01 Louny ②

Přílohy: 0



### 3. Pobočka Děčín

Zbrojnická 14/1  
CZ - 405 02 Děčín IV  
tel.: +420 477 755 942  
fax: +420 477 755 943  
decin@soalitomerice.cz  
www.soalitomerice.cz

## STÁTNÍ OBLASTNÍ ARCHIV V LITOMĚŘICÍCH pobočka Děčín

Váš dopis:

Číslo jednací:  
SOALT/457/2013

Vyřizuje/telefon:  
Mgr. Otto Chmelík

Děčín dne:  
30.1.2013

#### **Zpráva o prověře fyzického stavu archivní kulturní památky č. 17 – Urbář panství Frýdlant.**

Konstatuji, že dne 30.12.2012 byla provedena prověrka fyzického stavu AKP č. 17 - Urbář panství Frýdlant 1381 (archivní fond Velkostatek Frýdlant inv.č. 505). Komplexnímu restaurátorskému zásahu byla archiválie podrobena v roce 1964. V současné době se nachází ve velmi dobrém fyzickém stavu. Archiv disponuje digitální kopií, která zpřístupňuje tuto archiválii případným badatelům.

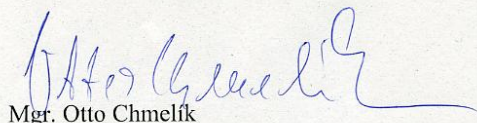

Mgr. Otto Chmelík  
vedoucí pobočky

## **Evidence organizací vedoucích základní evidenci Národního archivního dědictví a jejich zřizovatelů**

### **Státní oblastní archiv v Litoměřicích**

Památník Terežín

Adresa: Principova alej 304, 411 55 Terežín. Tel. 416 782 225, fax 416 782 245,

e-mail: [pamatnik@pamatnik-terezin.cz](mailto:pamatnik@pamatnik-terezin.cz), web: <http://www.pamatnik-terezin.cz>

IČ 177 288

Zřizovatel: Ministerstvo kultury ČR, Maltézské náměstí 471/1, 118 11 Praha 1 – Malá Strana, IČ: 000236 71

### **SOkA Česká Lípa**

Vlastivědné muzeum a galerie v České Lípě

Adresa: Nám. Osvobození 297, 470,01 Česká Lípa, tel. 487 824 145,

fax 487 761 500,

e-mail: [muzeumcl@muzeum.clnet.cz](mailto:muzeumcl@muzeum.clnet.cz), web: [www.muzeumcl.cz](http://www.muzeumcl.cz)

IČ 360198

Zřizovatel: Liberecký kraj, U Jezu 642/2a, 461 80 Liberec 2, tel. 485 226 111, fax 485 226 330, E-mail: [info@kraj-lbc.cz](mailto:info@kraj-lbc.cz), IČ 70891508,

Sklářské muzeum Kamenický Šenov

Adresa: Osvobození 69, 471 14 Kamenický Šenov, tel. 487 767 206,

fax 487 761 500,

e-mail: [www.muzeumcl.cz](http://www.muzeumcl.cz), web: [www.muzeumcl.cz](http://www.muzeumcl.cz)

IČ 260622

Zřizovatel: Město Kamenický Šenov, Osvobození 470, 471 14 Kamenický Šenov

Sklářské muzeum Nový Bor

Adresa: nám. Míru 105, 473 01 Nový Bor, tel. 487 726 196,

e-mail: [sklarske\\_muzeum@novy-bor.cz](mailto:sklarske_muzeum@novy-bor.cz), web: [www.novy-bor.cz/sklarske\\_muzeum/](http://www.novy-bor.cz/sklarske_muzeum/)

IČ 260771

Zřizovatel: Město Nový Bor, nám. Míru 1, 473 01 Nový Bor

### **SOkA Děčín**

- v evidenci 0

### **SOkA Chomutov se sídlem v Kadani**

Oblastní muzeum v Chomutově

Adresa: Palackého 86, 430 01 Chomutov, tel.: 474 651 251,

e-mail: [reditel@muzeum-cv.net](mailto:reditel@muzeum-cv.net) web: <http://www.muzeum-cv.net>,

IČ: 00360571

Zřizovatel: Ústecký kraj, Velká Hradební 3118/48, 400 02 Ústí nad Labem

### **SOkA Jablonec n. N.**

Městské muzeum v Železném Brodě

Adresa: Náměstí 3. května 37, 468 22 Železný Brod, tel. 483 389 081, 483 389770,

e – mail: [muzeum@zelbrod.cz](mailto:muzeum@zelbrod.cz), web: <http://www.zeleznybrod.cz>

IČ: 432 572 83,

Zřizovatel: Město Železný Brod, Náměstí 3. května 1, 468 22 Železný Brod,

IČ: 002626 33

Muzeum skla a bižuterie v Jablonci n. N.

Adresa: U Muzea 398/4, 466 00 Jablonec n.N, tel. 483 369 017,

e-mail: [jana.nova@msb-jablonec.cz](mailto:jana.nova@msb-jablonec.cz), web: <http://www.msb-jablonec.cz>

IČ 079 481

Zřizovatel: Ministerstvo kultury ČR, Maltézské náměstí 471/1, 118 11 Praha 1 – Malá Strana, IČ: 000236 71

Kulturní středisko při MěÚ Desná v Jizerských horách - Riedelova vila

Adresa: Krkonošská 120, 468 61 Desná v Jizerských horách

Telefon: 483 383 019, 737 248 434 (Bc. Tereza Kahánková),

e - mail: [kulturadesna@gmail.com](mailto:kulturadesna@gmail.com)

IČ: 262 307 (MěÚ Desná v Jizerských horách)

Zřizovatel: Město Desná v Jizerských horách, Krkonošská 318, 468 61 Desná v Jizerských horách, IČ 262 307

### **SOkA Liberec**

Podještědské muzeum v Českém Dubě

Adresa: Svobody 31, 463 43 Český Dub, tel. 485 147 090,

e-mail: [muzeumceskydub@volny.cz](mailto:muzeumceskydub@volny.cz), IČ 46746650

Zřizovatel: Město Český Dub, nám. Bedřicha Smetany 1, 463 43 Český Dub

tel., fax 485 147 051, e-mail: [městsky.urad@cdub.cz](mailto:městsky.urad@cdub.cz), IČ 262722

Městské muzeum Frýdlant

Adresa: nám.T. G. Masaryka 37, 464 13 Frýdlant v Čechách, tel.482 464 055,

e-mail: [iva.beranova@mu-frydlant.cz](mailto:iva.beranova@mu-frydlant.cz)

Zřizovatel: Město Frýdlant , nám. T. G. Masaryka 37, 464 13 Frýdlant v Čechách

tel. 482 464 011, fax: 482 312 053, E-mail: [mesto@mu-frydlant.cz](mailto:mesto@mu-frydlant.cz), IČ 00262781

Městské muzeum Chrastava

Adresa: Liberecká 40, 463 31 Chrastava, tel. 485 143 161

Zřizovatel: Město Chrastava, nám. I. Máje 1, 463 31 Chrastava, tel.485 143 216,

fax 485 143 344, e-mail: [podatelna@chrastava.cz](mailto:podatelna@chrastava.cz), IČ 00262871

Severočeské muzeum v Liberci

Adresa: Masarykova 437/11, 460 01 Liberec 1, tel. 485 246 111, fax 485 108 319,

e-mail: [muzeumlb@proactive.cz](mailto:muzeumlb@proactive.cz),

IČ 00083232

Zřizovatel: Liberecký kraj, U Jezu 642/2a, 461 80 Liberec 2, tel. 485 226 111, fax 485 226 330, E-mail: [info@kraj-lbc.cz](mailto:info@kraj-lbc.cz), IČ 70891508

Krajská vědecká knihovna v Liberci

Adresa: Rumjancevova 1362/1, 460 01 Liberec 1, tel. 482 412 111, fax 482 412 122,

e-mail: [library@kvkli.cz](mailto:library@kvkli.cz),

IČ 083194

Zřizovatel: Liberecký kraj, U Jezu 642/2a, 461 80 Liberec 2, tel. 485 226 111, fax 485 226 330, E-mail: [info@kraj-lbc.cz](mailto:info@kraj-lbc.cz), IČ 70891508

Naivní divadlo Liberec

Moskevská 32/18, 460 31 Liberec, tel. 485 253 677,

e-mail: [info@naivnidivadlo.cz](mailto:info@naivnidivadlo.cz), web: [www.naivnidivadlo.cz](http://www.naivnidivadlo.cz),

IČO:00083178

Zřizovatel: Statutární město Liberec

### **SOKA Litoměřice se sídlem v Lovosicích**

Oblastní vlastivědné muzeum v Litoměřicích

Adresa: Dlouhá 5/173, 412 01 Litoměřice, tel: 416 731 339, fax: 416 731 327,

e-mail: [info@muzeumlitomerice.cz](mailto:info@muzeumlitomerice.cz), web: <http://www.muzeumlitomerice.cz/>

IČ: 360635

Zřizovatel: Ústecký kraj, Velká Hradební 3118/48, 400 02 Ústí nad Labem

### **SOKA Louny**

Regionální muzeum K. A. Polánka v Žatci

Adresa: Husova 678, 438 01 Žatec,

tel.: 415 749 466,

e-mail: [rmz@muzeumzatec.cz](mailto:rmz@muzeumzatec.cz), web: [www.muzeumzatec.cz](http://www.muzeumzatec.cz), IČ: 360 805

Zřizovatel: Město Žatec, náměstí Svobody 1, 438 01 Žatec

Oblastní muzeum Louny

Adresa: Pivovarská 28, 440 01 Louny, tel.: 415 652 456,

e-mail: [info@muzeumlouny.cz](mailto:info@muzeumlouny.cz), , web: [www.muzeumlouny.cz](http://www.muzeumlouny.cz), IČ: 360 716

Zřizovatel: Ústecký kraj, Velká Hradební 3118/48, 400 02 Ústí nad Labem

### **SOKA Most**

v evidenci 0



### **SOKA Semily**

Krkonošské muzeum Jilemnice

Adresa: zámek 75, 514 01 Jilemnice, tel. a fax 481 543 041,

e-mail: [kmjilemnice@quick.cz](mailto:kmjilemnice@quick.cz)

Zřizovatel: Správa Krkonošského národního parku Vrchlabí

Městské muzeum a galerie Lomnice nad Popelkou

Adresa: Husovo nám. 43/44, 512 51 Lomnice nad Popelkou,

e-mail: [muzeum.lomnice@seznam.cz](mailto:muzeum.lomnice@seznam.cz)

tel. 481 671 872, fax 481 671 335

Zřizovatel: Město Lomnice nad Popelkou

Muzeum a Pojizerská galerie Semily

Adresa: Husova 2, 513 01 Semily, tel. 481 622 528,

e-mail: [muzeum.semily@tiscali.cz](mailto:muzeum.semily@tiscali.cz)

Zřizovatel: Město Semily

Muzeum Českého ráje Turnov

Adresa: Skálava 71, 511 01 Turnov, tel. 481 322 106, 481 321 148, fax 481 325 277,

e-mail: [mail@muzeum-turnov.cz](mailto:mail@muzeum-turnov.cz)

Zřizovatel: Liberecký kraj, U Jezu 642/2a, 461 80 Liberec 2, tel. 485 226 111, fax 485 226 330, E-mail: [info@kraj-lbc.cz](mailto:info@kraj-lbc.cz), IČ 70891508

Vlastivědné muzeum pro Vysoké a okolí

Adresa: ThDr. Karla Farského 130, 512 11 Vysoké nad Jizerou, tel. 481 593 118,

e-mail: [muzeum@vysokenadjizerou.cz](mailto:muzeum@vysokenadjizerou.cz)

Zřizovatel: Město Vysoké nad Jizerou

### **SOKA Teplice**

Muzeum města Duchcova

Adresa: Masarykova 71/1, 419 01 Duchcov, tel. 417 835 526.

e-mail: [muzeum.duchov@tiscali.cz](mailto:muzeum.duchov@tiscali.cz), IČ 266299

Zřizovatel: Město Duchcov, Nám. Republiky 20/5, 419 01 Duchcov

Regionální muzeum v Teplicích

Adresa: Zámecké náměstí 14, 415 01 Teplice, tel. 417 537 869, fax 417 572 300,

e-mail: [info@muzeum-teplice.cz](mailto:info@muzeum-teplice.cz), IČ 083 241

Zřizovatel: Ústecký kraj, Velká Hradební 3118/48, 400 02 Ústí nad Labem