

# VÝROČNÍ ZPRÁVA STÁTNÍHO OBLASTNÍHO ARCHIVU V LITOMĚŘICÍCH ZA ROK 2011

ČR–Státní oblastní archiv v Litoměřicích

Krajská 1 412 074 Litoměřice

tel. 477755971, fax: 477755992

e-mail: [info@soalitomerice.cz](mailto:info@soalitomerice.cz)

zřízen Zákonem 499/2004 Sb. O archivnictví a spisové službě  
a o změně některých zákonů

# Výroční zpráva Státního oblastního archivu v Litoměřicích za rok 2011

Předkládá

PhDr. Marek Poloncarz  
Ředitel Státního oblastního archivu  
v Litoměřicích

Litoměřice 20.2.2012

# I. PERSONÁLNÍ PODMÍNKY ARCHIVU

## 1. Personální obsazení archivu (systemizovaná místa)

Organizační jednotka	Funkce	Jméno	Specializace	Další odborné aktivity
	Ředitel archivu	PhDr. Marek Poloncarz		Člen redakční rady Terezínských listů, člen poradního sboru pro sbírkotvornou činnost Památníku Terezín, člen komise pro SZZ katedry filozofie a politologie FF UJEP Ústí n.L.
	Zástupce ředitele – vedoucí oddělení	Mgr. Vítězslav Lisec	Archivní inspektor	
	Zástupce ředitele – vedoucí ekonomicko-správního oddělení	Ing. Karina Zejbrdlíková		
Útvar ředitele	Kontrolor -auditor	Bc. Miloš Moravec (do 29.9.) Mgr. Dana Mitková (od 30.9.)		
Útvar ředitele	Personalistka	Václava Dolejšová		
Útvar ředitele	Asistentka	Veronika Kasíková		
ESO	Dopravní referent	Stanislav Žákovský		
ESO	Technický pracovník	Pavel Pech		
ESO <sup>1</sup>	Investiční referent	Martin Hubený (od 21.2.)		
ESO	Účetní	Hana Hlaváčková		
ESO	Referentka majetkové správy	Iva Holobírková		
ESO	Mzdová účetní	Helena Nedbalová		

<sup>1</sup> Ekonomicko-správní oddělení

Organizační jednotka	Funkce	Jméno	Specializace	Další odborné aktivity
ESO	Účetní	Marie Kuželková		
ESO	Účetní	Pavčina Barcalová		
OSFaS <sup>2</sup>	Vedoucí oddělení	Mgr. Daniela Brokešová	Zpřístupňování archiválií, exkurze	Člen redakční rady sborníku Porta Bohemica, Člen ediční rady SOA
OSFaS	Archivářka	Mgr. Hana Legnerová (od 5.9.)	Zpřístupňování archiválií, exkurze, výstavy	Člen redakční rady sborníku Porta Bohemica
OSFaS	Archivářka	Mgr. Markéta Vladyková	Zpřístupňování archiválií	Člen redakční rady sborníku Porta Bohemica, člen ediční rady SOA
OSFaS	Archivář (0,5 úvazku)	PhDr. Eduard Mikušek (do 31.8.)	Zpřístupňování archiválií, evidence NAD, využívání archiválií	Člen ediční rady SOA, výuka na FF UJEP
OSFaS	Archivářka (0,8 úvazku)	Mgr. Sabina Dušková	Zpřístupňování archiválií	Člen redakční rady sborníku Porta Bohemica
OSFaS	Archivářka	Martina Laubová	Zpřístupňování archiválií, dohled nad fyzickým stavem archiválií, badatelská, studijní a bezpečnostní kopie,	
OSFaS	Archivářka (0,2 úvazku)	Lenka Kovaříková (od 1.3.)	Knihovna	
OSFaS	Archivářka	PhDr. Eliška Králová	Badatelská agenda, zpřístupňování, archiválií, vedení knihovny	

<sup>2</sup> Oddělení správy fondů a sbírek

Organizační jednotka	Funkce	Jméno	Specializace	Další odborné aktivity
OSFaS	Archivářka	<b>Bc. Lada Kosmálová</b> (do 30.6.) <b>Mgr. Hana Grisová</b> (od 1.7.)	Evidence NAD, badatelská agenda, zpřístupňování, archiválií	
OSFaS	Archivář	<b>Mgr. Petr Kopiczka</b>	Zpřístupňování archiválií, využívání archiválií	Výkonný redaktor sborníku Porta Bohemica, předseda ediční rady SOA
OSFaS	Archivářka	<b>Mgr. Alena Kernalová</b>	Zpřístupňování archiválií, využívání archiválií	
OSFaS	Archivářka	<b>Libuše Schejbalová</b>	Zpřístupňování archiválií, knihovna, administrativní práce	
OMKVAE <sup>3</sup>	Archivářka	<b>Bc. Lenka Čabinová</b>	Archivní inspektor	
OMKVAE	Archivářka	<b>Bc. Martina Laňarová</b> (od 1.3. MD) <b>Mgr. Hana Krupková</b>	Archivní inspektor	
OMKVAE	Informatik	<b>Bc. Filip Šucha</b>	Péče o informační soustavu a speciální programové vybavení archivu	
OMKVAE	Archivář	<b>Bc. Jiří Adámek</b>	Zpřístupňování archiválií /evidence NAD, operátor PEvA	
OVO NAD <sup>4</sup>	Vedoucí oddělení OVO	<b>Mgr. Tomáš Krýda</b>	Zpřístupňování archiválií	
OVO NAD	Restaurátorka	<b>Zdena Česalová</b>	Ochrana archiválií	
OVO NAD	Restaurátorka	<b>Sonja Kaupová</b>	Ochrana archiválií	
OVO NAD	Restaurátorka	<b>Ing. Kateřina Dvořáková</b>	Ochrana archiválií	
OVO NAD	Restaurátorka (0,4 úvazku)	<b>Barbora Martínková</b> (od 6.10.)	Ochrana archiválií	
OVO NAD	Knihovnice	<b>Hana Struhová</b>	Vedení knihovny	

<sup>3</sup> Oddělení metodiky, kontroly, výběru archiválií a evidence NAD

<sup>4</sup> Oddělení využívání a ochrany NAD

<b>Organizační jednotka</b>	<b>Funkce</b>	<b>Jméno</b>	<b>Specializace</b>	<b>Další odborné aktivity</b>
OVO NAD	Archivářka	<b>Jana Vanišová</b>	Badatelská agenda	
OVO NAD	Archivářka	<b>Anna Vařečková</b> (od 16.9. MD)	Badatelská agenda	
OVO NAD	Archivářka	<b>Miluše Zákravská</b> (od 1.8.)	Zpřístupňování archiválií, digitalizace	
pobočka Děčín	Vedoucí oddělení	<b>Mgr. Otto Chmelík</b>	Zpřístupňování archiválií	Člen redakční rady sborníku Porta Bohemica
pobočka Děčín	Archivář	<b>Mgr. Václav Zeman</b>	Zpřístupňování archiválií	Člen skupiny pro nová základní pravidla
pobočka Děčín	Archivářka (úvazek 0,5)	<b>PhDr. Helena Smíšková</b>	Zpřístupňování archiválií	
pobočka Děčín	Archivářka (0,75úvazku)	<b>Mgr. Marcela Oubrechtová</b>	Zpřístupňování archiválií	Výuka na FF UJEP
Pobočka Děčín	Archivář (0,25 úvazku)	<b>Mgr. Martin Krummholz</b>	Zpřístupňování archiválií	
pobočka Děčín	Archivářka	<b>Pavla Jaklová</b>	Zpřístupňování archiválií	
pobočka Děčín	Asistentka	<b>Eva Řezníčková</b>	Administrativa, hospodářská agenda	
SOKA Česká Lípa	Ředitelka SOKA	<b>PhDr. Jana Blažková</b>	Zpřístupňování archiválií, archivní inspektorka	Členka redakční rady sborníku Bezděz, členka Poradního sboru pro sbírkotvornou činnost VMG Česká Lípa, členka letopisecké komise Města Česká Lípa.
SOKA Česká Lípa	Archivář	<b>Mgr. Petr Kozojed</b>	Zpřístupňování archiválií	Člen redakční rady vlastivědného sborníku Bezděz
SOKA Česká Lípa	Archivářka	<b>Mgr. Ivana Austová</b>	Zpřístupňování archiválií	
SOKA Česká Lípa	Archivář	<b>Mgr. Michal Rádł</b>	Zpřístupňování archiválií, archivní inspektor	Člen redakční rady vlastivědného sborníku Bezděz
SOKA Česká Lípa	Archivář (0,5 úvazku),	<b>Miloslav Sovadina</b> (do 30.6.)	Zpřístupňování archiválií	

<b>Organizační jednotka</b>	<b>Funkce</b>	<b>Jméno</b>	<b>Specializace</b>	<b>Další odborné aktivity</b>
SOKA Česká Lípa	Archivářka	<b>Viola Bendová</b>	Zpřístupňování archiválií, archivní inspektor, evidence NAD, badatelská agenda	
SOKA Česká Lípa	Archivářka	<b>Jaroslava Jarolímková</b>	Badatelská agenda, vedení knihovny	
SOKA Česká Lípa	Asistentka	<b>Ing. Jana Puchmajerová</b>	Administrativa, hospodářská agenda	
SOKA Česká Lípa	Technický pracovník (úvazek 0,5)	<b>Milan Konopásek</b>	Správa a údržba majetku	
SOKA Děčín	Ředitel SOKA	<b>Mgr. Jan Němec</b>	Archivní inspektor	Výuka na FF UJEP, redaktor Děčínských vlastivědných zpráv, člen poradního sboru pro sbírkotvornou činnost Oblastního muzea v Děčíně
SOKA Děčín	Archivář	<b>Petr Joza</b>	Zpřístupňování archiválií, archivní inspektor	Redaktor Děčínských vlastivědných zpráv
SOKA Děčín	Archivář	<b>Mgr. Radim Šolc</b>	Zpřístupňování archiválií	
SOKA Děčín	Archivář	<b>Mgr. Petr Karlíček</b>	Zpřístupňování archiválií, archivní inspektor	
SOKA Děčín	Archivář	<b>Antonín Votápek</b>	Evidence NAD, badatelská agenda	
SOKA Děčín	Archivářka	<b>Kateřina Házová</b>	Zpřístupňování archiválií, administrativa, hospodářská agenda	
SOKA Chomutov	Ředitel SOKA	<b>Mgr. et PaedDr. Petr Rak</b>	Zpřístupňování archiválií, archivní inspektor	Výuka na FF UJEP, člen Vědecké archivní rady
SOKA Chomutov	Archivářka	<b>Mgr. Michaela Balášová</b>	Zpřístupňování archiválií, archivní inspektor	

<b>Organizační jednotka</b>	<b>Funkce</b>	<b>Jméno</b>	<b>Specializace</b>	<b>Další odborné aktivity</b>
SOkA Chomutov	Archivářka	<b>Lada Soukupová</b>	Zpřístupňování archiválií, archivní inspektor	
SOkA Chomutov	Archivářka	<b>Lenka Sikorová</b>	Vedení evidence NAD, administrativa, hospodářská agenda	
SOkA Chomutov	Technický pracovník	<b>Milan Vorlík</b>	Správa a údržba majetku, digitalizace archiválií	
SOkA Chomutov	Archivářka	<b>Ivana Štiblická</b>	Zpřístupňování archiválií, vedení knihovny, badatelská agenda	
SOkA Jablonec n. N.	Ředitel SOkA	<b>Mgr. Jan Kašpar</b>	Zpřístupňování archiválií, archivní inspektor	Člen redakční rady sborníku Fontes Nissae
SOkA Jablonec n. N.	Archivář	<b>Mgr. Pavel Pilz</b>	Zpřístupňování archiválií, archivní inspektor, badatelská agenda	Člen výboru ČAS a předseda regionální Ještědské pobočky ČAS
SOkA Jablonec n. N.	Archivářka (úvazek 0,5)	<b>Alena Pečová (do 31.8.)</b>	Zpřístupňování archiválií, vedení knihovny, badatelská agenda	
SOkA Jablonec n. N.	Archivářka	<b>Jana Mališová</b>	Zpřístupňování archiválií, badatelská agenda, vedení knihovny, administrativa, hospodářská agenda	
SOkA Jablonec n. N.	Archivářka	<b>Šárka Kubátová</b>	Zpřístupňování archiválií, digitalizace	
SOkA Jablonec n. N.	Archivářka	<b>Karolína Javůrková</b>	Evidence NAD, zpřístupňování archiválií, badatelská agenda	
SOkA Jablonec n. N.	Archivář	<b>Bc. Jakub Feige</b>	Zpřístupňování archiválií, vedení badatelný	



<b>Organizační jednotka</b>	<b>Funkce</b>	<b>Jméno</b>	<b>Specializace</b>	<b>Další odborné aktivity</b>
SOKA Liberec	Ředitelka SOKA	<b>Mgr. Hana Chocholoušková</b>	Zpřístupňování archiválií, archivní inspektor	Členka redakční rady Fontes Nissae, členka nákupní komise Severočeského muzea, jednatelka Ještědské pobočky ČAS
SOKA Liberec	Archivář	<b>Mgr. Robert Filip</b>	Zpřístupňování archiválií, archivní inspektor	člen redakční rady Severočeského muzea Liberec a redakční rady SOA
SOKA Liberec	Archivářka	<b>Mgr. Marie Míčová</b>	Zpřístupňování archiválií, vedení knihovny	
SOKA Liberec	Archivář	<b>Petr Kolín</b>	Zpřístupňování archiválií, archivní inspektor, evidence NAD	
SOKA Liberec	Archivář	<b>Jiří Bock</b>	Badatelská agenda, zpřístupňování archiválií	člen pracovní skupiny pro překlad trutnovské kroniky
SOKA Liberec	Archivářka	<b>Mgr. Jana Pažoutová</b>	Zpřístupňování archiválií	
SOKA Liberec	Asistentka (úvazek 0,5)	<b>Ing. Jana Floriánová (od 1.11.)</b>	Administrativa, hospodářská agenda	
SOKA Liberec	Technický pracovník (úvazek 0,5)	<b>Jaroslav Boček</b>	Správa a údržba majetku	
SOKA Liberec	Restaurátorka	<b>Mgr. Jana Chocholoušková</b>	Ochrana archiválií	
SOKA Liberec	Restaurátorka	<b>Lenka Růžicková-Eisnerová</b>	Ochrana archiválií	
SOKA Liberec	Restaurátorka (1.1.-31.10. celý úvazek, od 1.11. - úvazek 0,5)	<b>Dagmar Jelínková</b>	Ochrana archiválií	

<b>Organizační jednotka</b>	<b>Funkce</b>	<b>Jméno</b>	<b>Specializace</b>	<b>Další odborné aktivity</b>
SOkA Litoměřice	Ředitel SOkA	<b>PaedDr. Jaroslav Moravec</b>	Zpřístupňování archiválií, archivní inspektor	
SOkA Litoměřice	Archivář/ka	<b>Mgr. Eliška Helclová</b> (od 9.5. MD) <b>Mgr. Hynek Oberhel</b>	Zpřístupňování archiválií, archivní inspektor	
SOkA Litoměřice	Archivářka	<b>PhDr. Ilona Kotyzová</b>	Zpřístupňování archiválií, archivní inspektor, evidence NAD	
SOkA Litoměřice	Technický pracovník	<b>Jaroslav Najman</b>	Správa a údržba majetku	
SOkA Litoměřice	Archivářka	<b>Lenka Najmanová</b>	Zpřístupňování archiválií, administrativa, hospodářská agenda	
SOkA Litoměřice	Archivářka	<b>Mgr. Jana Shejbalová</b>	Badatelská agenda, vedení knihovny	
SOkA Louny	Ředitel SOkA	<b>PhDr. Bohumír Roedl</b>	Archivní inspektor, zpřístupňování archiválií, evidence NAD	Člen redakční rady Sborníku archivních prací, člen ediční rady SOA
SOkA Louny	Archivář	<b>Mgr. Jan Mareš, PhD.</b>	Archivní inspektor, zpřístupňování archiválií, badatelna	Člen redakční rady sborníku Porta Bohemica, výuka na UJEP
SOkA Louny	Archivářka	<b>Mgr. Jana Kuprová</b>	Zpřístupňování archiválií, badatelna	
SOkA Louny	Archivářka	<b>Zdeňka Patrovská</b>	Zpřístupňování archiválií, hospodářské věci, knihovna	
SOkA Louny	Technický pracovník	<b>Ladislav Bába</b>	Správa a údržba majetku, digitalizace, očista a katalogizace archiválií	
SOkA Most	Ředitel SOkA	<b>Mgr. Ivan Víšek</b>	Zpřístupňování archiválií	

Organizační jednotka	Funkce	Jméno	Specializace	Další odborné aktivity
SOkA Most	Archivář	<b>Mgr. Martin Myšička</b>	Evidence NAD, archivní inspektor, zpřístupňování archiválií, badatelská agenda	Výuka na UJEP
SOkA Most	Archivář	<b>PhDr. Jana Sýkorová</b>	Archivní inspektor, zpřístupňování archiválií, badatelská agenda	
SOkA Most	Archivář	<b>Mgr. Anna Lipenská</b>	Vedení knihovny, zpřístupňování archiválií, badatelská agenda	
SOkA Most	Archivářka	<b>Andrea Červená</b> (do 31.10.) <b>Jiřina Fenclová</b> (od 7.11.)	Fotolaboratoř, zpřístupňování archiválií, administrativa, hospodářská agenda	
SOkA Semily	Ředitel SOkA	<b>PhDr. Ivo Navrátil</b>	Zpřístupňování archiválií, badatelská agenda, archivní inspektor	člen redakční rady Archivního časopisu, nákupní komise Muzea Českého ráje v Turnově, kulturní komise MÚ Semily, letopisecké komise v Semilech, výboru ČIS při NA, místopředseda Pekařovy společnosti Českého ráje a Ještědské pobočky ČAS
SOkA Semily	Archivář	<b>Mgr. Pavel Jakubec</b>	Zpřístupňování archiválií, archivní inspektor	Tajemník redakční rady archivního sborníku, člen výboru Pekařovy společnosti Českého ráje, člen výboru a pokladník Ještědské pobočky ČAS
SOkA Semily	Archivářka	<b>Mgr. Marie Navrátilová</b>	Evidence NAD, vedení knihovny, badatelská agenda	
SOkA Semily	Archivářka (0,6 úvazku)	<b>Mgr. Daniela Coganová</b>	Zpřístupňování archiválií, badatelská agenda	

<b>Organizační jednotka</b>	<b>Funkce</b>	<b>Jméno</b>	<b>Specializace</b>	<b>Další odborné aktivity</b>
SOKA Semily	Archivářka (úvazek 0,35)	<b>Mgr. Ilona Činovcová</b>	Zpřístupňování archiválií	
SOKA Semily	Archivářka	<b>Michaela Menšíková</b>	Zpřístupňování archiválií	Členka výboru Sboru dobrovolných hasičů v Benešově u Semil.
SOKA Teplice	Archivářka	<b>Libuše Hlůžová</b>	Zpřístupňování archiválií, badatelská agenda, administrativa, hospodářská agenda	Hospodářka střediska Junáka v Semilech
SOKA Teplice	Technický pracovník	<b>Milan Jech</b>	Správa a údržba majetku	Člen výboru SRP dětského pěveckého sboru Jizerka
SOKA Teplice	Ředitelka SOKA	<b>PhDr. Květoslava Kocourková</b> (do 30.6.)	Zpřístupňování archiválií, archivní inspektor	Členka Sbírkotvorné komise Regionálního muzea v Teplicích/
		<b>Bc. Lada Kosmálová</b> (od 1.7.)	Zpřístupňování archiválií, archivní inspektor	
SOKA Teplice	Archivářka	<b>Mgr. Markéta Brožová</b>	Zpřístupňování archiválií, archivní inspektor	
SOKA Teplice	Archivářka	<b>Vladimíra Tučková</b>	Zpřístupňování archiválií, vedení knihovny	
SOKA Teplice	Archivářka	<b>Markéta Poštová</b>	Evidence NAD, zpřístupňování archiválií	
SOKA Teplice	Archivářka	<b>Růžena Jungbauerová</b>	Badatelská agenda	
SOKA Teplice	Asistentka (do 30.6.)	<b>Anna Drahošová</b>	Administrativa, hospodářská agenda	
SOKA Teplice	Revizní technik	<b>Jan Lienert</b>	Správa a údržba majetku, revize elektro	

## 2. Systemizovaný a skutečný stav pracovníků a jejich funkční zařazení:

Druh pracovní činnosti	Systemizovaný stav	Skutečný stav
1. Řízení (ředitel SOKA, vedoucí, oddělení, auditor)	17	17
2. Ekonomika, administrativa (ekonom, účetní, hospodářka, sekretářka, písarka, podatelna apod.)	9	9
3. Správa budov, autoprovaz (správci budov, topiči, údržbáři, uklízečky, ostraha, řidiči)	8	8
4. Informatika	1	1
5. Konzervace a restaurování, preventivní péče o archiválie	7	7
6. Reprografie	0	0
7. Badatelské služby	14	14
8. Vydavatelská a propagační činnost (redaktoři, grafici, tiskaři)	0	0
9. Předarchivní péče, kontrolní činnost	13	13
10. Archivní evidence a metodika	7	7
11. Péče o archiválie, zpracování archiválií, správa archivních souborů	29	29
12. Zahraniční styky	0	0
Celkem	105	105

### Schéma řízení archivu

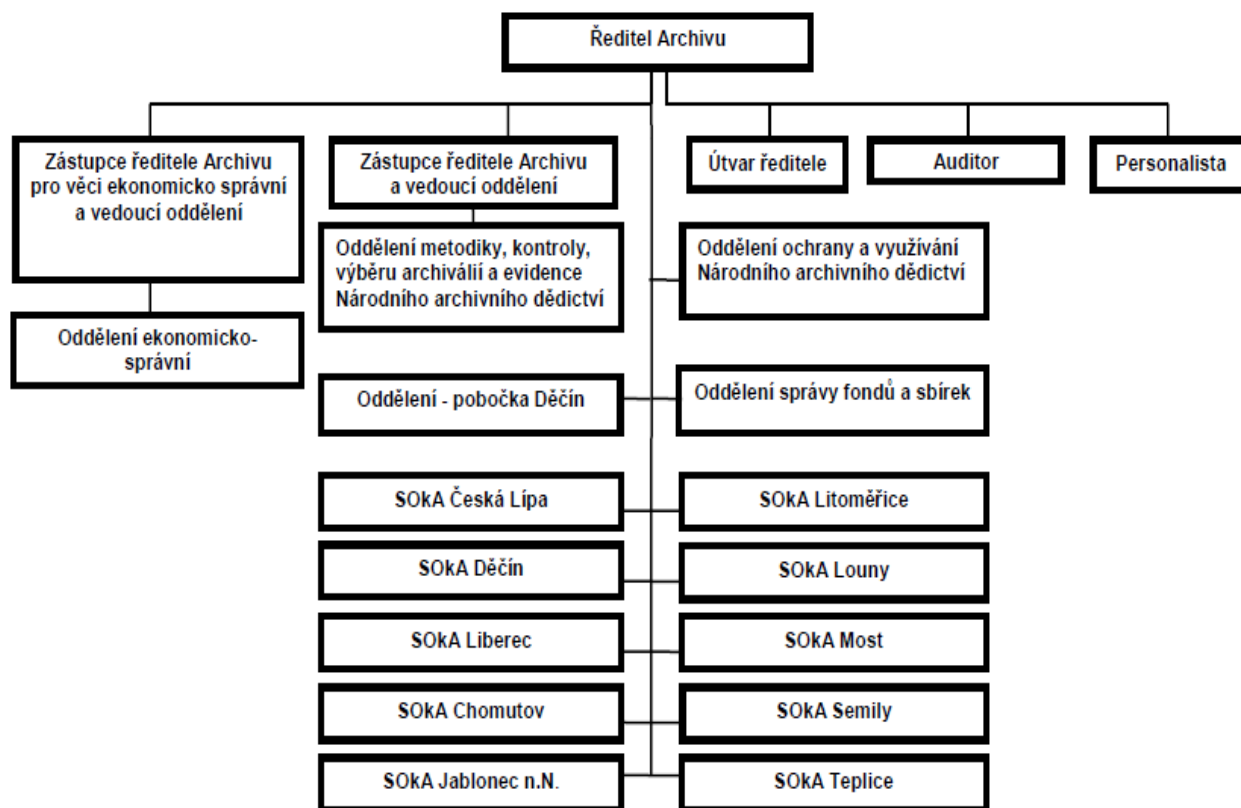

**Komentář:**

Podrobnější členění pracovních činností podle specializace v položkách 7, 9, 10 a 11 nelze přesně vztáhnout na pracovní náplně a výkony jednotlivých pracovníků. Archiv měl 60 systemizovaných míst archivářů a 2 místa referentů státní správy v archivnictví, kteří činnosti uvedené v těchto bodech vykonávají převážně jako kumulované, zejména v jednotlivých vnitřních organizačních jednotkách (okresní archivy) a k tomu ještě navíc suplují nedostatek administrativních pracovníků (položka 2) a provádějí základní administrativní a účetní práce.

Rovněž vedoucí jednotlivých odborných oddělení, pobočky a ředitelé okresních archivů zároveň s řízením vykonávají ve značném rozsahu odbornou činnost, zejména v oblasti předarchivní péče, kontrolní činnosti, zpracování a správy archivních souborů.

## II. CELKOVÉ MNOŽSTVÍ ARCHIVÁLIÍ V ZÁKLADNÍ EVIDENCI NAD

### 1. Základní souhrnné informace ze základní evidence NAD (Zdroj PEvA)

Archiv		Počty, metráž a zpracovanost archivních souborů						Fyzický stav archiválií		Archivní pomůcky
		Vykazované***			Celkem			počet	počet	počet
		počet	metráž [bm]	metráž [%]	počet	metráž [bm]	metráž [%]			
1	2	3*	4**	5****	6*	7**	8****		9	10
214000010 - Státní oblastní archiv v Litoměřicích	N:	595	5779,30	30,75	595	5779,30	30,75	nepoškozeno:	1460	1043
	Z:	887	13016,51	69,25	888	13016,61	69,25	poškozeno:	96	
	I:	752	11570,28	61,56	753	11570,38	61,56	nezjištěno:	4	
	Σ:	1559	18795,81		1560	18795,91				
224101010 - Státní okresní archiv Děčín	N:	508	566,74	21,29	508	566,74	21,29	nepoškozeno:	1341	1226
	Z:	1039	2094,94	78,71	1039	2094,94	78,71	poškozeno:	378	
	I:	1029	2094,11	78,68	1029	2094,11	78,68	nezjištěno:	0	
	Σ:	1721	2661,68		1721	2661,68				
224102010 - Státní okresní archiv Chomutov se sídlem v Kadani	N:	172	718,56	24,46	172	718,56	24,46	nepoškozeno:	700	812
	Z:	624	2218,77	75,54	624	2218,77	75,54	poškozeno:	246	
	I:	374	1578,82	53,75	374	1578,82	53,75	nezjištěno:	1	
	Σ:	947	2937,33		947	2937,33				
224103010 - Státní okresní archiv Litoměřice se sídlem v Lovosicích	N:	600	806,25	19,29	600	806,25	19,29	nepoškozeno:	962	1019
	Z:	764	3374,00	80,71	765	3374,05	80,71	poškozeno:	599	
	I:	561	2940,40	70,34	562	2940,45	70,34	nezjištěno:	24	
	Σ:	1584	4180,25		1585	4180,30				
224104010 - Státní okresní archiv Louny	N:	199	94,52	4,30	199	94,52	4,30	nepoškozeno:	844	728
	Z:	687	2101,19	95,70	687	2101,19	95,70	poškozeno:	50	
	I:	671	2074,18	94,47	671	2074,18	94,47	nezjištěno:	1	
	Σ:	895	2195,71		895	2195,71				
224105010 - Státní okresní archiv Most	N:	85	572,00	38,96	85	572,00	38,96	nepoškozeno:	752	695
	Z:	669	896,29	61,04	669	896,29	61,04	poškozeno:	12	
	I:	667	828,39	56,42	667	828,39	56,42	nezjištěno:	0	
	Σ:	764	1468,29		764	1468,29				

Archiv		Počty, metráž a zpracovanost archivních souborů						Fyzický stav archiválií		Archivní pomůcky
		Vykazované***			Celkem				počet	počet
		počet	metráž [bm]	metráž [%]	počet	metráž [bm]	metráž [%]			
1	2	3*	4**	5****	6*	7**	8****		9	10
224106010 - Státní okresní archiv Teplice	N:	148	432,13	15,92	148	432,13	15,92	nepoškozeno:	1256	1117
	Z:	1065	2281,61	84,08	1065	2281,61	84,08	poškozeno:	14	
	I:	1043	2196,61	80,94	1043	2196,61	80,94	nezjištěno:	7	
	Σ:	1278	2713,74		1278	2713,74				
224201010 - Státní okresní archiv Česká Lípa	N:	336	1377,91	39,04	336	1377,91	39,04	nepoškozeno:	965	1530
	Z:	1175	2151,21	60,96	1175	2151,21	60,96	poškozeno:	641	
	I:	1095	1483,81	42,04	1095	1483,81	42,04	nezjištěno:	103	
	Σ:	1710	3529,12		1710	3529,12				
224202010 - Státní okresní archiv Jablonec nad Nisou	N:	396	860,12	36,63	396	860,12	36,63	nepoškozeno:	878	900
	Z:	727	1487,84	63,37	727	1487,84	63,37	poškozeno:	411	
	I:	698	1211,07	51,58	698	1211,07	51,58	nezjištěno:	0	
	Σ:	1289	2347,96		1289	2347,96				
224203010 - Státní okresní archiv Liberec	N:	1108	2723,15	48,49	1108	2723,15	48,49	nepoškozeno:	1228	760
	Z:	620	2892,34	51,51	620	2892,34	51,51	poškozeno:	539	
	I:	618	2570,84	45,78	618	2570,84	45,78	nezjištěno:	88	
	Σ:	1857	5615,49		1857	5615,49				
224204010 - Státní okresní archiv Semily	N:	1389	2330,92	49,95	1389	2330,92	49,95	nepoškozeno:	987	700
	Z:	591	2335,92	50,05	591	2335,92	50,05	poškozeno:	1150	
	I:	544	1975,19	42,32	544	1975,19	42,32	nezjištěno:	0	
	Σ:	2137	4666,84		2137	4666,84				
804000010 - Archiválie uložené mimo archivy v evidenci SOA Litoměřice	N:	0	0	0,00	50	606,82	100,00	nepoškozeno:	37	0
	Z:	0	0	0,00	0	0,00	0,00	poškozeno:	13	
	I:	0	0	0,00	0	0,00	0,00	nezjištěno:	0	
	Σ:	0	0		50	606,82				
804103010 - Archiválie uložené mimo archivy v evidenci SOkA Litoměřice	N:	0	0	0,00	1	0,20	100,00	nepoškozeno:	1	0
	Z:	0	0	0,00	0	0,00	0,00	poškozeno:	0	
	I:	0	0	0,00	0	0,00	0,00	nezjištěno:	0	
	Σ:	0	0		1	0,20				
804106010 - Archiválie uložené mimo archivy v evidenci SOkA Teplice	N:	0	0	0,00	4	12,92	28,33	nepoškozeno:	12	0
	Z:	0	0	0,00	8	32,69	71,67	poškozeno:	0	
	I:	0	0	0,00	0	0,00	0,00	nezjištěno:	0	
	Σ:	0	0		12	45,61				



Archiv		Počty, metráž a zpracovanost archivních souborů						Fyzický stav archiválií		Archivní pomůcky
		Vykazované***			Celkem				počet	počet
		počet	metráž [bm]	metráž [%]	počet	metráž [bm]	metráž [%]			
1	2	3*	4**	5****	6*	7**	8****		9	10
804202010 - Archiválie uložené mimo archivy v evidenci SOKa Jablonec nad Nisou	N:	0	0	0,00	15	2,21	100,00	nepoškozeno:	14	0
	Z:	0	0	0,00	0	0,00	0,00	poškozeno:	0	
	I:	0	0	0,00	0	0,00	0,00	nezjištěno:	1	
	Σ:	0	0		15	2,21				
804203010 - Archiválie uložené mimo archivy v evidenci SOKa Liberec	N:	0	0	0,00	35	9,22	45,60	nepoškozeno:	3	0
	Z:	0	0	0,00	1	11,00	54,40	poškozeno:	0	
	I:	0	0	0,00	1	11,00	54,40	nezjištěno:	33	
	Σ:	0	0		36	20,22				
Dílčí souhrn oblasti 4:	N:	5536	16261,60	31,82	5641	16892,97	32,62	nepoškozeno:	11440	10530
	Z:	8848	34850,62	68,18	8859	34894,46	67,38	poškozeno:	4149	
	I:	8052	30523,70	59,72	8055	30534,85	58,96	nezjištěno:	262	
	Σ:	15741	51112,22		15857	51787,43				
Souhrn	2	3*	4**	5****	6*	7**	8****		9	10
	N:	5536	16261,60	31,82	5641	16892,97	32,62	nepoškozeno:	11440	10530
	Z:	8848	34850,62	68,18	8859	34894,46	67,38	poškozeno:	4149	
	I:	8052	30523,70	59,72	8055	30534,85	58,96	nezjištěno:	262	
	Σ:	15741	51112,22		15857	51787,43				

**Legenda:**

- \* N: [počet] ... archivní soubory s 95% nezpracované metráže
- Z: [počet] ... archivní soubory s 95% zpracované metráže
- I: [počet] ... archivní soubory s 95% inventarizované metráže
- Σ: [počet] ... celkový počet archivních souborů (≠N+Z:)
- \*\* N: [bm] ... nezpracovaná metráž
- Z: [bm] ... zpracovaná metráž
- I: [bm] ... inventarizovaná metráž
- Σ: [bm] ... celková metráž archivních souborů (=N+Z:)

\*\*\* Vykazované ... archivní soubory se evidenčním statusem 1, 2 nebo 3

\*\*\*\* [%] ... vzhledem k celkové metráži

**Číselník evidenčních statusů:**

- 1 Archivní soubory v přímé péči instituce, uložené v instituci
- 2 Archivní soubory uložené na základě smlouvy mimo instituci
- 3 Archivní soubory uložené v instituci na základě smlouvy
- 4 Archivní soubory vydané vlastníkům a archivem evidované
- 5 Archivní soubory archivem pouze evidované

**Komentář:** Od roku 2007 jsou všechny pomůcky zpracovávány elektronicky v programu ProArchiv a zároveň zveřejňovány na internetových stránkách archivu v oddílu Archivní VadeMeCum [www.soalitomerice.cz/vade/](http://www.soalitomerice.cz/vade/). Do konce roku 2011 bylo takto zpracováno 659 pomůcek. Dalších 1250, které vznikly dříve v různých elektronických podobách, je prezentováno v tomto systému ve formátu pdf.

## 2. Archivních soubory podle evidenčních statusů, kopie archiválií (zdroj PEvA)

Archiv		Archivní soubory								Kopie archiválií
		Evidenční status: 1		Evidenční status: 2		Evidenční status: 3		Evidenční status: 4+5		
		počet	metráž [bm]	počet	metráž [bm]	počet	metráž [bm]	počet	metráž [bm]	
1	2	3*	4**	5*	6**	7*	8**	9*	10**	11
214000010 - Státní oblastní archiv v Litoměřicích	N:	563	4853,53	25	205,82	7	719,95	0	0,00	Bezpečnostní: 1392
	Z:	870	11672,91	3	4,39	14	1339,21	1	0,10	
	I:	737	10230,85	1	0,22	14	1339,21	1	0,10	Studijní: 3158
	Σ:	1505	16526,44	28	210,21	26	2059,16	1	0,10	
224101010 - Státní okresní archiv Děčín	N:	487	532,33	0	0	21	34,41	0	0	Bezpečnostní: 57
	Z:	1023	2057,92	0	0	16	37,02	0	0	
	I:	1013	2057,09	0	0	16	37,02	0	0	Studijní: 0
	Σ:	1665	2590,25	0	0	56	71,43	0	0	
224102010 - Státní okresní archiv Chomutov se sídlem v Kadani	N:	129	631,49	0	0	43	87,07	0	0	Bezpečnostní: 2
	Z:	614	2210,49	0	0	10	8,28	0	0	
	I:	365	1572,00	0	0	9	6,82	0	0	Studijní: 0
	Σ:	892	2841,98	0	0	55	95,35	0	0	
224103010 - Státní okresní archiv Litoměřice se sídlem v Lovosicích	N:	595	724,70	0	0	5	81,55	0	0,00	Bezpečnostní: 81
	Z:	747	3344,70	0	0	17	29,30	1	0,05	
	I:	544	2911,10	0	0	17	29,30	1	0,05	Studijní: 4
	Σ:	1546	4069,40	0	0	38	110,85	1	0,05	
224104010 - Státní okresní archiv Louny	N:	198	94,39	0	0	1	0,13	0	0	Bezpečnostní: 13
	Z:	644	2068,41	0	0	43	32,78	0	0	
	I:	628	2041,40	0	0	43	32,78	0	0	Studijní: 8
	Σ:	851	2162,80	0	0	44	32,91	0	0	
224105010 - Státní okresní archiv Most	N:	85	572,00	0	0	0	0,00	0	0	Bezpečnostní: 543
	Z:	647	872,22	0	0	22	24,07	0	0	
	I:	645	804,32	0	0	22	24,07	0	0	Studijní: 543
	Σ:	742	1444,22	0	0	22	24,07	0	0	

Archiv		Archivní soubory								Kopie archiválií
		Evidenční status: 1		Evidenční status: 2		Evidenční status: 3		Evidenční status: 4+5		
		počet	metráž [bm]	počet	metráž [bm]	počet	metráž [bm]	počet	metráž [bm]	
1	2	3*	4**	5*	6**	7*	8**	9*	10**	11
224106010 - Státní okresní archiv Teplice	N:	147	430,55	0	0	1	1,58	0	0	Bezpečnostní: 0
	Z:	1045	2240,40	0	0	20	41,21	0	0	
	I:	1023	2155,40	0	0	20	41,21	0	0	Studijní: 0
	Σ:	1251	2670,95	0	0	27	42,79	0	0	
224201010 - Státní okresní archiv Česká Lípa	N:	307	1264,86	0	0	29	113,05	0	0	Bezpečnostní: 194
	Z:	1154	2088,08	0	0	21	63,13	0	0	
	I:	1091	1455,95	0	0	4	27,86	0	0	Studijní: 3146
	Σ:	1655	3352,94	0	0	55	176,18	0	0	
224202010 - Státní okresní archiv Jablonec nad Nisou	N:	391	853,20	0	0	5	6,92	0	0	Bezpečnostní: 3
	Z:	720	1474,73	0	0	7	13,11	0	0	
	I:	693	1198,65	0	0	5	12,42	0	0	Studijní: 658
	Σ:	1271	2327,93	0	0	18	20,03	0	0	
224203010 - Státní okresní archiv Liberec	N:	1078	2667,04	0	0	30	56,11	0	0	Bezpečnostní: 0
	Z:	619	2878,32	0	0	1	14,02	0	0	
	I:	617	2556,82	0	0	1	14,02	0	0	Studijní: 0
	Σ:	1820	5545,36	0	0	37	70,13	0	0	
224204010 - Státní okresní archiv Semily	N:	1357	2220,34	0	0	32	110,58	0	0	Bezpečnostní: 11938
	Z:	587	2286,80	0	0	4	49,12	0	0	
	I:	540	1929,14	0	0	4	46,05	0	0	Studijní: 0
	Σ:	2097	4507,14	0	0	40	159,70	0	0	
804000010 - Archiválie uložené mimo archivy v evidenci SOA Litoměřice	N:	0	0	0	0	0	0	50	606,82	Bezpečnostní: 0
	Z:	0	0	0	0	0	0	0	0,00	
	I:	0	0	0	0	0	0	0	0,00	Studijní: 0
	Σ:	0	0	0	0	0	0	50	606,82	
804103010 - Archiválie uložené mimo archivy v evidenci SOKa Litoměřice	N:	0	0	0	0	0	0	1	0,20	Bezpečnostní: 0
	Z:	0	0	0	0	0	0	0	0,00	
	I:	0	0	0	0	0	0	0	0,00	Studijní: 0
	Σ:	0	0	0	0	0	0	1	0,20	
804106010 - Archiválie uložené mimo archivy v evidenci SOKa Teplice	N:	0	0	0	0	0	0	4	12,92	Bezpečnostní: 0
	Z:	0	0	0	0	0	0	8	32,69	
	I:	0	0	0	0	0	0	0	0,00	Studijní: 0
	Σ:	0	0	0	0	0	0	12	45,61	

Archiv		Archivní soubory								Kopie archiválií
		Evidenční status: 1		Evidenční status: 2		Evidenční status: 3		Evidenční status: 4+5		
		počet	metráž [bm]	počet	metráž [bm]	počet	metráž [bm]	počet	metráž [bm]	
1	2	3*	4**	5*	6**	7*	8**	9*	10**	11
804202010 - Archiválie uložené mimo archivy v evidenci SOKa Jablonec nad Nisou	N:	0	0	0	0	0	0	15	2,21	Bezpečnostní: 0  Studijní: 0
	Z:	0	0	0	0	0	0	0	0,00	
	I:	0	0	0	0	0	0	0	0,00	
	Σ:	0	0	0	0	0	0	15	2,21	
804203010 - Archiválie uložené mimo archivy v evidenci SOKa Liberec	N:	0	0	0	0	0	0	35	9,22	Bezpečnostní: 0  Studijní: 0
	Z:	0	0	0	0	0	0	1	11,00	
	I:	0	0	0	0	0	0	1	11,00	
	Σ:	0	0	0	0	0	0	36	20,22	
Dílčí souhrn oblasti 4:	N:	5337	14844,43	25	205,82	174	1211,35	105	631,37	Bezpečnostní: 14223  Studijní: 7517
	Z:	8670	33194,98	3	4,39	175	1651,25	11	43,84	
	I:	7896	28912,72	1	0,22	155	1610,76	3	11,15	
	Σ:	15295	48039,41	28	210,21	418	2862,60	116	675,21	
Souhrn	2	3*	4**	5*	6**	7*	8**	9*	10**	11
	N:	5337	14844,43	25	205,82	174	1211,35	105	631,37	Bezpečnostní: 14223  Studijní: 7517
	Z:	8670	33194,98	3	4,39	175	1651,25	11	43,84	
	I:	7896	28912,72	1	0,22	155	1610,76	3	11,15	
Σ:	15295	48039,41	28	210,21	418	2862,60	116	675,21		

Legenda:

- \* N: [počet] ... archivní soubory s 95% nezpracované metráže  
 Z: [počet] ... archivní soubory s 95% zpracované metráže  
 I: [počet] ... archivní soubory s 95% inventarizované metráže  
 Σ: [počet] ... celkový počet archivních souborů (≠N:+Z:)  
 \*\* N: [bm] ... nezpracovaná metráž  
 Z: [bm] ... zpracovaná metráž  
 I: [bm] ... inventarizovaná metráž  
 Σ: [bm] ... celková metráž archivních souborů (=N:+Z:)

Číselník evidenčních statusů:

- 1 Archivní soubory v přímé péči instituce, uložené v instituci  
 2 Archivní soubory uložené na základě smlouvy mimo instituci  
 3 Archivní soubory uložené v instituci na základě smlouvy  
 4 Archivní soubory vydané vlastníkům a archivem evidované  
 5 Archivní soubory archivem pouze evidované

### III. VÝBĚR, ZPRACOVÁNÍ A VYUŽÍVÁNÍ ARCHIVÁLIÍ

#### 1. Výběr archiválií a delimitace archiválií, celkové vnější změny (zdroj PEvA)

Archiv		Přírůstky				Úbytky		Celkem vnější změny	
		Výběr		Delimitace					
		metráž [bm]	ev.j. [ks]	metráž [bm]	ev.j. [ks]	metráž [bm]	ev.j. [ks]	metráž [bm]	ev.j. [ks]
1	2	3*	4**	5*	6**	7*	8**	9*	10**
214000010 - Státní oblastní archiv v Litoměřicích	N:	187,39	2034	0,49	4	72,45	1752	115,43	286
	Z:	0,96	8	0,00	1	88,50	899	-87,54	-890
	I:	0,96	8	0,00	1	0,00	0	0,96	9
	Σ:	188,35	2042	0,49	5	160,95	2651	27,89	-604
224101010 - Státní okresní archiv Děčín	N:	66,41	646	0	0	0	0	66,41	646
	Z:	0,00	0	0	0	0	0	0,00	0
	I:	0,00	0	0	0	0	0	0,00	0
	Σ:	66,41	646	0	0	0	0	66,41	646
224102010 - Státní okresní archiv Chomutov se sídlem v Kadani	N:	22,45	245	1,56	44	0	0	24,01	289
	Z:	0,00	0	0,00	0	0	0	0,00	0
	I:	0,00	0	0,00	0	0	0	0,00	0
	Σ:	22,45	245	1,56	44	0	0	24,01	289
224103010 - Státní okresní archiv Litoměřice se sídlem v Lovosicích	N:	153,75	1388	0	0	0	0	153,75	1388
	Z:	0,00	0	0	0	0	0	0,00	0
	I:	0,00	0	0	0	0	0	0,00	0
	Σ:	153,75	1388	0	0	0	0	153,75	1388
224104010 - Státní okresní archiv Louny	N:	3,12	250	0	0	0	0	3,12	250
	Z:	0,00	0	0	0	0	0	0,00	0
	I:	0,00	0	0	0	0	0	0,00	0
	Σ:	3,12	250	0	0	0	0	3,12	250
224105010 - Státní okresní archiv Most	N:	12,41	236	0	0	0	0	12,41	236
	Z:	0,00	0	0	0	0	0	0,00	0
	I:	0,00	0	0	0	0	0	0,00	0
	Σ:	12,41	236	0	0	0	0	12,41	236

Archiv		Přírůstky				Úbytky		Celkem vnější změny	
		Výběr		Delimitace					
		metráž [bm]	ev.j. [ks]	metráž [bm]	ev.j. [ks]	metráž [bm]	ev.j. [ks]	metráž [bm]	ev.j. [ks]
1	2	3*	4**	5*	6**	7*	8**	9*	10**
224106010 - Státní okresní archiv Teplice	N:	16,63	152	0,57	11	0	0	17,20	163
	Z:	0,00	0	0,00	0	0	0	0,00	0
	I:	0,00	0	0,00	0	0	0	0,00	0
	Σ:	16,63	152	0,57	11	0	0	17,20	163
224201010 - Státní okresní archiv Česká Lípa	N:	74,76	1417	0,18	6	0	0	74,94	1423
	Z:	0,00	0	0,00	0	0	0	0,00	0
	I:	0,00	0	0,00	0	0	0	0,00	0
	Σ:	74,76	1417	0,18	6	0	0	74,94	1423
224202010 - Státní okresní archiv Jablonec nad Nisou	N:	81,71	1915	0	0	0,60	6	81,11	1909
	Z:	2,42	78	0	0	0,00	0	2,42	78
	I:	2,42	78	0	0	0,00	0	2,42	78
	Σ:	84,13	1993	0	0	0,60	6	83,53	1987
224203010 - Státní okresní archiv Liberec	N:	70,69	831	0	0	0	0	70,69	831
	Z:	0,00	0	0	0	0	0	0,00	0
	I:	0,00	0	0	0	0	0	0,00	0
	Σ:	70,69	831	0	0	0	0	70,69	831
224204010 - Státní okresní archiv Semily	N:	43,61	1153	0,01	1	1,95	11	41,67	1143
	Z:	0,00	0	0,00	0	0,00	0	0,00	0
	I:	0,00	0	0,00	0	0,00	0	0,00	0
	Σ:	43,61	1153	0,01	1	1,95	11	41,67	1143
Dílčí souhrn oblasti 4:	N:	732,93	10267	2,81	66	75,00	1769	660,74	8564
	Z:	3,38	86	0,00	1	88,50	899	-85,12	-812
	I:	3,38	86	0,00	1	0,00	0	3,38	87
	Σ:	736,31	10353	2,81	67	163,50	2668	575,62	7752
<b>Souhrn</b>	2	3*	4**	5*	6**	7*	8**	9*	10**
	N:	732,93	10267	2,81	66	75,00	1769	660,74	8564
	Z:	3,38	86	0,00	1	88,50	899	-85,12	-812
	I:	3,38	86	0,00	1	0,00	0	3,38	87
	Σ:	736,31	10353	2,81	67	163,50	2668	575,62	7752

**Legenda:**    \* N: [bm] ... nezpracovaná metráž změn                      \*\* N: [ks] ... počet nezpracovaných hlavních evidenčních jednotek  
                   Z: [bm] ... zpracovaná metráž změn                                Z: [ks] ... počet zpracovaných hlavních evidenčních jednotek  
                   I: [bm] ... inventarizovaná metráž změn                        I: [ks] ... počet inventarizovaných hlavních evidenčních jednotek  
                   Σ: [bm] ... celkový metráž (=N:+Z:)                                Σ: [ks] ... celkový počet hlavních evidenčních jednotek (=N:+Z:)

## Počet protokolů o výběru archiválií

Pracoviště	výběr archiválií ve skartačním řízení (počet protokolů) u původců podle		Výběr archiválií mimo skartační řízení (počet protokolů)	Počet správních řízení podle § 10 odst. 3
	§3 odst. 1	§3 odst. 2		
OMKVAE	62	317	66	0
pobočka Děčín	0	0	0	0
SOkA Česká Lípa	122	0	23	0
SOkA Děčín	26	36	6	0
SOkA Chomutov	58	16	2	0
SOkA Jablonec nad Nisou	51	3	30	0
SOkA Liberec	73	81	5	0
SOkA Litoměřice	38	13	7	0
SOkA Louny	36	12	11	0
SOkA Most	48	30		0
SOkA Semily	34	19	26	0
SOkA Teplice	32	25	0	0
<b>Celkem</b>	<b>580</b>	<b>552</b>	<b>176</b>	<b>0</b>

### Komentář:

Časově nejnáročnější činností pracovníků vykonávajících předarchivní péči byly výběry archiválií ve skartačním a mimo skartační řízení. Celkem bylo vydáno 1308 protokolů. Mezi objemově největší výběry patřilo dokončení skartačního řízení u Krajského soudu Ústí nad Labem, převzetí dodatku státního podniku SETUZA Ústí nad Labem a téměř 25 bm státního podniku TONASO Neštětice. U krajského soudu Ústí nad Labem probíhal výběr archiválií z dokumentů uložených v obchodním rejstříku, který ještě bude pokračovat v roce 2012. Ke konci roku také bylo započato s přípravou výběru archiválií z prvopisů a duplikátů matrik uložených na jednotlivých matričních úřadech, protože v roce 2012 bude opět dovršen stanovený pětiletý cyklus.

Dále byly v roce 2011 převzaty archiválie bývalého státních podniků Severočeská energetika a Severočeské chemické závody Lovosice, které byly dosud uloženy u nástupnických organizací na základě depozitních smluv. Do budoucna lze předpokládat další přejímky podobně uložených fondů, ovšem po důkladně provedené revizi.

V roce 2011 Archiv zakoupil do SOkA Jablonec slavnostní (německy psanou) adresu, kterou vedení Podpůrného spolku vojenských vysloužilců v Kokoníně jmenovalo v únoru 1910 svého čestného člena a kokonínského radního Johanna Rösslera protektorem spolku.

SOkA Liberec obdržel darem osobní fond bývalého ředitele archivu promovaného historika Vladimíra Rudy (10,1 bm), dále osobní fond sociálně demokratického novináře Josefa Veverky o rozsahu 1,5 bm (dar manželky), rukopisy prací bývalého předsedy MěNV Liberec Jiřího Moulise, který zastával tuto funkci v roce 1968 a pak těsně po revoluci věnoval archivu Ing. arch. Miroslav Masák.

Do SOkA Litoměřice přibyl fond litoměřického archiváře a historika Jindřicha Tomase (7,00 bm), který archivu darovala jeho rodina.

V prosinci roku 2011 došlo k fyzickému předání archiválií, které byly uloženy jako depozitum vlastníkovvi Jiřímu Lobkowiczovi. Jednalo se o fondy Rodinný archiv Lobkoviců Mělník, o celkovém rozsahu 31,8 bm, Ústřední správa lobkovických statků Mělník o rozsahu 85,5 bm, Soukromý spolek pro podporu bydlící chudiny Praha o rozsahu 1,8 bm a 6. Zeměbranecký prapor Mladá Boleslav o rozsahu 1,2 bm. Vlastnímu vydání předcházela revize, kompletace a zčásti také nové zpracování výše uvedených souborů.

V roce 2011 Archiv s Českou dominikánskou provincií podepsal novou smlouvu o úschově archivních fondů, a sice Dominikáni Litoměřice (1330 – 1950) a Dominikáni Ústí nad Labem (1613 – 1949) o celkovém rozsahu 14,75 bm.

## **2. Počet zkontrolovaných protokolů podle § 52 písm. i) a podle § 79 písm. f)**

Název archivu	Počet protokolů podle § 52 písm. i)	Počet protokolů podle § 79 odst. 2 písm. f)
Archiv města Ústí nad Labem	0	0



## 4. Zpracování archiválií

### a) Pořádání

#### - souhrn

Pracoviště	Uspořádáno bm za rok	Inventarizováno bm za rok		Zkatalogizováno evidenčních jednotek	Počet katalogizačních záznamů	Zrejstřikováno evidenčních jednotek
		Průběžně	Definitivně			
OSFaS	205,57	10,90	52,89			12
pobočka Děčín	70,5	70,50				
SOKA Česká Lípa	22,9	11,62	31,28	864	1320	276
SOKA Děčín	75,34	34,60	22,59			
SOKA Chomutov	18,19	0,38	0,38	9	75	
SOKA Jablonec n.N.	48,61	0,00	13,53			
SOKA Liberec	48,14	0,00	236,84	1129	1129	1515
SOKA Litoměřice	90,5	0,00	84,30			
SOKA Louny	50,86	0,00	50,64	19	420	
SOKA Most	2,5	1,80	0,70			
SOKA Semily	146,94	16,68	57,04			
SOKA Teplice	40,57	31,19	31,31			
Celkem	820,62	177,67	581,50	2021	2944	1803

**- podle organizačních jednotek**

Organizační jednotka	Název archivního souboru	Uspořádáno bm za rok	Inventarizováno bm za rok		Zkatalogizováno evidenčních jednotek	Počet katalog. záznamů	Zrejstřikováno evidenčních jednotek
			Průběžně	Definitivně			
OSFaS	Clement Zahm jun., kabelovna, Vejprty 1905-1951	0,77		0,48			
OSFaS	Mira, továrna počítačích strojů, Dolní Hanychov 1924-1950	0,12		0,12			
OSFaS	Anton Zimmermann, výroba skla, Josefův Důl 1881-1897	0,64		0,64			
OSFaS	KOH-I-NOOR, s.p. Děčín 1932-1990	7,40		7,30			
OSFaS	Václav Thöner, továrna na kovové zboží a rybářské náčiní "SOL" Děčín	0,51		0,63			
OSFaS	Elektroporcelán Louny, s.p. Louny 1898-1998	20,67		11,43			
OSFaS	Sbírka soudobé dokumentace (inventární soupis sbírky fotografií) <sup>1</sup>	0,70	0,70				
OSFaS	Severočeský krajský národní výbor Ústí nad Labem						12 <sup>2</sup>
OSFaS	Biskupské sbírky Litoměřice (Tzv. Valdštejnská sbírka)		2,00				
OSFaS	Sbírka matrik Severočeského kraje (dodatek)	1,03	1,03				
OSFaS	Sbírka duplikátů matrik Libereckého a Ústeckého kraje (dodatek)	0,07	0,07				
OSFaS	Sbírka barevných diapositivů - SETUZA Ústí nad Labem	1,30	1,30				
OSFaS	Sbírka filmů - SETUZA Ústí nad Labem	1,80	1,80				
OSFaS	Jiří Schicht a.s., Ústí nad Labem	42,00					
OSFaS	Severočeské tukové závody Ústí nad Labem	80,00					
OSFaS	Severočeské tukové závody Ústí nad Labem, závod Lovosice	2,27					
OSFaS	Biskupská konzistoř Litoměřice	3,80					
OSFaS	Rodinný archiv Lobkowiczové Mělník <sup>3</sup>	19,10		19,10			

<sup>1</sup> Zinventarizováno 2000 evidenčních jednotek.

<sup>2</sup> Celkem 2911 rejstříkových záznamů.

<sup>3</sup> Prozatímní inventární soupis (za účelem předání depozita vlastníkov).

Organizační jednotka	Název archivního souboru	Uspořádáno bm za rok	Inventarizováno bm za rok		Zkatalogizováno evidenčních jednotek	Počet katalog. záznamů	Zrejstřikováno evidenčních jednotek
			Průběžně	Definitivně			
OSFaS	Účetní archiv Lobkowiczové Mělník <sup>1</sup>	12,30		12,30			
OSFaS	Ústřední kancelář herbersteinských statků	4,20					
OSFaS	Stavební úřad Lobkoviců Roudnice nad Labem, Bílina (dodatky)	6,00	4,00				
OSFaS	Lobkovicové hořínští - Sbirka map a plánů <sup>2</sup>	0,50		0,50			
OSFaS	Jordan & Keilig, výroba lepenkového zboží, Podmokly	0,10		0,10			
OSFaS	Papírnické závody Adolf Brandt, a.s., Jílové u Děčína	0,12		0,12			
OSFaS	Heinrich Michel, výroba kartonáží a obchodních knih, Zahrady u Rumburka	0,05		0,05			
OSFaS	Eduard Held, továrna na papírové zboží, vánoční ozdoby a přádelna skla, Zákupy	0,12		0,12			
pobočka Děčín	Velkostatek Česká Kamenice	70,50	70,50				
pobočka Děčín	Ústřední správa clam-gallasovských statků <sup>3</sup>						
pobočka Děčín	Hlavní a domácí pokladna Clam-Gallasů <sup>10</sup>						
SOKA Česká Lípa	Vyšší škola zdravotní Česká Lípa	0,13		0,13			
SOKA Česká Lípa	Okresní národní výbor Česká Lípa	11,09	11,09		51	507	
SOKA Česká Lípa	Okresní úřad Česká Lípa <sup>4</sup>	0,40	0,40				
SOKA Česká Lípa	Sbirka fotografií	0,13	0,13		813	813	
SOKA Česká Lípa	Městský národní výbor Nový Bor	11,15		31,15			276

<sup>1</sup> Prozatímní inventární soupis (za účelem předání depozita vlastníkov).

<sup>2</sup> Prozatímní inventární soupis (za účelem předání depozita vlastníkov).

<sup>3</sup> V roce 2011 začaly být prováděny základní roztřídovací práce na neutříděných clam-gallasovských fondech. Materiál obsahuje písemnosti z dalších fondů – HS Clam-Gallas, Vs Frýdlant, Vs Liberec, Vs Grabštejn, Vs Lemberk. Odhad celkového množství je cca 250 bm. Cílem této etapy, která bude pokračovat ještě v roce 2012, je roztřídit materiál podle příslušných fondů, aby mohl být následně zpracováván jako dodatky. Rozsah provedených prací není možné zatím vykázat v běžných metrech.

<sup>4</sup> Kartotéka.

Organizační jednotka	Název archivního souboru	Uspořádáno bm za rok	Inventarizováno bm za rok		Zkatalogizováno evidenčních jednotek	Počet katalog. záznamů	Zrejstřikováno evidenčních jednotek
			Průběžně	Definitivně			
SOKA Děčín	Městský národní výbor Benešov nad Ploučnicí <sup>1</sup>	8,50		2,10			
SOKA Děčín	Místní národní výbor Prostřední Žleb	2,25		1,71			
SOKA Děčín	Místní národní výbor Markvartice	0,72		0,64			
SOKA Děčín	Místní národní výbor Heřmanov	3,30		1,69			
SOKA Děčín	Okresní úřad Děčín	30,00	30,00				
SOKA Děčín	Školský úřad Děčín	4,60	4,60				
SOKA Děčín	Místní národní výbor Brtníky	4,12		2,80			
SOKA Děčín	Místní národní výbor Lobendava	21,48 <sup>2</sup>		13,35 <sup>3</sup>			
SOKA Děčín	Místní národní výbor Severní	0,23		0,17			
SOKA Děčín	KSČ Vesnická organizace Lobendava	0,14		0,13			
SOKA Chomutov	Archiv města Údlice	17,81					
SOKA Chomutov	Sbírka missivů a jiných písemností městské kanceláře Kadaň	0,38	0,38	0,38			
SOKA Chomutov	Městský národní výbor Kadaň				9	75	
SOKA Jablonec n.N.	Místní národní výbor Albrechtice v Jizerských horách	0,84		0,84			
SOKA Jablonec n.N.	Místní národní výbor Šumburk, Jistebsko	0,62		0,62			
SOKA Jablonec n.N.	Sčítání lidu 1921 - soudní okresy Jablonec n. N., Tanvald, Železný Brod a obce okresu Turnov a Vysoké n. Jiz.	14,76					
SOKA Jablonec n.N.	Místní národní výbor Pěnčín	1,84		1,84			
SOKA Jablonec n.N.	Místní národní výbor Plavy	0,75		0,75			
SOKA Jablonec n.N.	Okresní soud Jablonec nad Nisou	14,60					
SOKA Jablonec n.N.	Okresní národní výbor Jablonec nad Nisou	0,57					

<sup>1</sup> V dubnu 2011 přijato z Obecního úřadu Benešov nad Ploučnicí dalších 1,3 bm archiválií.

<sup>2</sup> Změnou adjustace nabyt archivní soubor z původní metráže 8,78 bm o 12,73 bm.

<sup>3</sup> Z celkové metráže 14,13 bm bylo odečteno 0,78 bm zpracovaného v r. 2010.

Organizační jednotka	Název archivního souboru	Uspořádáno bm za rok	Inventarizováno bm za rok		Zkatalogizováno evidenčních jednotek	Počet katalog. záznamů	Zrejstřikováno evidenčních jednotek
			Průběžně	Definitivně			
SOkA Jablonec n.N.	Akademie Jana Amose Komenského Jablonec nad Nisou	1,20		0,24			
SOkA Jablonec n.N.	Svaz nuceně nasazených - okresní organizace Jablonec nad Nisou	0,60		0,52			
SOkA Jablonec n.N.	Základní devítiletá škola v ulici Dr. Randy Jablonec nad Nisou	1,68		1,20			
SOkA Jablonec n.N.	Základní devítiletá škola v ulici Komenského Jablonec nad Nisou	3,35		2,35			
SOkA Jablonec n.N.	Základní devítiletá škola v ulici Emilie Floriánové Jablonec nad Nisou	2,64		1,21			
SOkA Jablonec n.N.	Základní škola Proseč nad Nisou	1,20		0,60			
SOkA Jablonec n.N.	Okresní zemědělská správa Jablonec nad Nisou	0,60					
SOkA Jablonec n.N.	Junek Jaroslav, ing. - osobní fond Jablonec nad Nisou	1,80		1,80			
SOkA Jablonec n.N.	Vochoč - rodinný archiv Jablonec nad Nisou	1,56		1,56			
SOkA Liberec	Archiv obce Nová Ves 1555-1945(1946)	1,90		1,90			
SOkA Liberec	Místní národní výbor Dolní Suchá (1939)1945-1960	1,08		1,08			123
SOkA Liberec	Místní národní výbor Vlastibořice 1945-1980	0,35		1,10			
SOkA Liberec	Okresní národní výbor Liberec II. (1942)1960-1990(2001)	3,1		221,00			807
SOkA Liberec	Archiv obce Grabštejn 1890-1945	0,12		0,12			
SOkA Liberec	Místní národní výbor Grabštejn (1939)1945-1950(1951)	0,18		0,18			
SOkA Liberec	Místní národní výbor Chotyně 1945-1980(1990)	4,08		4,08			283
SOkA Liberec	Archiv obce Kamení 1880-1938	0,38		0,38			
SOkA Liberec	Místní národní výbor Kamení 1945-1949	0,05		0,05			
SOkA Liberec	Pávek Miloslav, dipl. technik 1942-1992	1,4		1,4			
SOkA Liberec	Pazderka Josef, Doc. 1916-1979	0,5		0,5			
SOkA Liberec	Místní národní výbor Svijanský Újezd 1945-1980	1,1		1,1			
SOkA Liberec	Archiv obce Polesí (1907)1911-1945	0,75		0,75			
SOkA Liberec	Místní národní výbor Polesí 1945-1960(1965)	1,9		1,9			190
SOkA Liberec	Archiv obce Jitrava 1651-1945(1950)	0,45		0,45			

Organizační jednotka	Název archivního souboru	Uspořádáno bm za rok	Inventarizováno bm za rok		Zkatalogizováno evidenčních jednotek	Počet katalog. záznamů	Zrejstřikováno evidenčních jednotek
			Průběžně	Definitivně			
SOKA Liberec	Místní národní výbor Jitrava 1945-1963	0,65		0,65			112
SOKA Liberec	Archiv obce Pěnčín 1881-1945 (1946)	0,2		0,2			
SOKA Liberec	Místní národní výbor Český Dub 1945-1989	16,1					
SOKA Liberec	Společenstvo soukeníků Liberec 1802-1942	8,5					
SOKA Liberec	Archiv obce Rynoltice 1702-1945	1,35					
SOKA Liberec	Místní národní výbor Rynoltice (1938)1945-1989(1994)	2					
SOKA Liberec	Místní národní výbor Pěnčín 1945-1989	2					
SOKA Liberec	Sbírka fotografií				1129	1129	
SOKA Litoměřice	Okresní národní výbor Litoměřice, finanční odbor, majetkové oddělení	51,4		51,4			
SOKA Litoměřice	Okresní národní výbor Lovosice, finanční odbor, majetkové oddělení	1,6					
SOKA Litoměřice	Okresní národní výbor Roudnice nad Labem, finanční odbor, majetkové oddělení	4,6					
SOKA Litoměřice	Městský národní výbor (Místní národní výbor) Lovosice	28,5		28,5			
SOKA Litoměřice	Okresní podnik služeb Litoměřice	4,4		4,4			
SOKA Louny	Okresní soud Louny	7,20		7,20			
SOKA Louny	Okresní soud Postoloprty	13,69		13,69			
SOKA Louny	Děkanský úřad Louny	2,3		2,3			
SOKA Louny	Internační středisko Podbořany	1,72		1,72			
SOKA Louny	Německé zemědělské kasino pro Počeradý a okolí	0,12		0,12			
SOKA Louny	Sbírka kronik a výpisků k dějinám Žatce	0,36		0,36			
SOKA Louny	Velkostatek Nové Sedlo – Chudeřín	0,12		0,12			
SOKA Louny	Vikariátní úřad Louny	1,3		1,3			
SOKA Louny	Archiv města Podbořany	12		12			
SOKA Louny	Národní škola Kryry	0,30		0,30			
SOKA Louny	Základní devítiletá škola Kryry	2,20		2,20			
SOKA Louny	Národní škola Vojničky	0,24		0,24			
SOKA Louny	Obecná škola Smolnice	0,14		0,14			
SOKA Louny	Soukromá střední odborná škola Postoloprty	0,51		0,51			

Organizační jednotka	Název archivního souboru	Uspořádáno bm za rok	Inventarizováno bm za rok		Zkatalogizováno evidenčních jednotek	Počet katalog. záznamů	Zrejstřikováno evidenčních jednotek
			Průběžně	Definitivně			
SOKA Louny	Základní devítiletá škola Cítoliby	0,93		0,93			
SOKA Louny	Základní devítiletá škola Hořany	0,82		0,82			
SOKA Louny	Základní devítiletá škola Chlumčany	1,08		1,08			
SOKA Louny	Základní devítiletá škola Líšňany	2,40		2,40			
SOKA Louny	Základní devítiletá škola Radonice nad Ohří	0,96		0,96			
SOKA Louny	Základní škola Solopysky	1,27		1,27			
SOKA Louny	Mateřská škola Běsno	0,18		0,18			
SOKA Louny	Mateřská škola Veletice	0,06		0,06			
SOKA Louny	Lidová zemědělská škola Opočno	0,23		0,23			
SOKA Louny	Lidová zemědělská škola Chožov	0,11		0,11			
SOKA Louny	Lidová zemědělská škola Panenský Týnec	0,24		0,24			
SOKA Louny	Lidová zemědělská škola Peruc	0,16		0,16			
SOKA Louny	Lidová zemědělská škola Ročov	0,22					
SOKA Louny	Okresní úřad Louny				11	230	
SOKA Louny	Městský národní výbor Louny				8	190	
SOKA Most	Místní národní výbor Lišnice (inventář)	0,55		0,55			
SOKA Most	Místní národní výbor Bedřichův Světec (inventář)	0,05		0,05			
SOKA Most	Místní národní výbor Milá (inventář)	0,05		0,05			
SOKA Most	Místní národní výbor Odolice (inventář)	0,05		0,05			
SOKA Most	Okresní národní výbor Most II	1,80	1,80				
SOKA Semily	Berní správa Semily	17,00	14,57				
SOKA Semily	Okresní soud Vysoké n. Jiz.	68,88		41,05			
SOKA Semily	Okresní soud Jilemnice	5,00					
SOKA Semily	Místní národní výbor Víchová n. Jiz.	1,50		3,61			
SOKA Semily	Místní národní výbor Klokočí	0,90	0,44				
SOKA Semily	Místní národní výbor Loučky	0,96	0,60				
SOKA Semily	Místní národní výbor Klokočské Loučky	2,32	1,07				
SOKA Semily	Městský národní výbor Vysoké n. Jiz.	21,03					
SOKA Semily	Místní národní výbor Stará Ves	0,80		0,65			
SOKA Semily	Místní národní výbor Vítkovice	11,36		6,57			

Organizační jednotka	Název archivního souboru	Uspořádáno bm za rok	Inventarizováno bm za rok		Zkatalogizováno evidenčních jednotek	Počet katalog. záznamů	Zrejstřikováno evidenčních jednotek
			Průběžně	Definitivně			
SOKA Semily	Místní národní výbor Poniklá	5,00					
SOKA Semily	Místní národní výbor Přivlaka	1,02					
SOKA Semily	Místní národní výbor Troskovice	4,34					
SOKA Semily	Místní národní výbor Helkovice	0,03		0,06			
SOKA Semily	Farní úřad Vysoké n. Jiz.	2,39		3,69			
SOKA Semily	Hlava Rudolf	3,00					
SOKA Semily	Mikule Vladimír	1,41		1,41			
SOKA Teplice	Obecná škola Košťany 1907-1939	3,60	3,24	3,24			
SOKA Teplice	Obecná škola (německá), Košťany 1871-1945	3,36	3,12	3,12			
SOKA Teplice	Městský národní výbor Bílina 1945-1990	15,58	12,33	12,33			
SOKA Teplice	Místní národní výbor Proboštov	10,57	5,28	5,28			
SOKA Teplice	Stabilní katastr Bílina 1842-1882	3,12	3,12	3,24			
SOKA Teplice	Josefinský katastr Bílina (1654) 1785-1790 (1880)	3,84	3,60	3,60			
SOKA Teplice	Místní školní rada Košťany (1850) 1873-1936	0,50	0,50	0,50			



## b) Reinventarizace

organizační jednotka	Název archivního souboru	Časový rozsah	Původní rozsah v bm	Rozsah v bm po reinventarizaci
OSFaS	Cisterciáci Osek	1207 - 1949	205,45 <sup>1</sup>	
OSFaS	Krajský soud Liberec I	1850 - 1949 (1976)	68,70 <sup>2</sup>	
SOKA Děčín	Městský národní výbor Benešov n. Pl.	1945 - 1990	8,75	10,85
SOKA Děčín	Místní národní výbor Prostřední Žleb	1945 - 1954	0,15	1,86
SOKA Děčín	Místní národní výbor Markvartice	1945 - 1980	3,40	2,76
SOKA Děčín	Místní národní výbor Brtníky	1945 - 1980	0,60	3,40
SOKA Děčín	Místní národní výbor Lobendava	1945 - 1980	0,43	14,56
SOKA Děčín	Místní národní výbor Severní	1945 - 1949	0,40	0,57
SOKA Česká Lípa	Obecná škola (německá) Pavlovice	1839-1945	0,65	0,51
SOKA Česká Lípa	Obecná škola (německá) Staré Splavy	1873-1942	0,65	0,46
SOKA Česká Lípa	Obecná škola (německá) Velký Valtinov	1812-1945	0,60	0,55
SOKA Česká Lípa	Okresní úřad Česká Lípa <sup>3</sup>	1921	6,40	6,40
SOKA Česká Lípa	Okresní úřad Dubá <sup>17</sup>	1921	1,30	1,30
SOKA Česká Lípa	Okresní úřad Jablonné v Podještědí <sup>17</sup>	1921	2,40	2,40
SOKA Chomutov	Okresní úřad Chomutov I. - Sčítání lidu 1921	1921	6,20	6,20
SOKA Jablonec n.N.	Místní národní výbor Albrechtice v Jizerských horách	1945 - 1990	1,02	1,02
SOKA Jablonec n.N.	Místní národní výbor Šumburk, Jistebsko	(1937) 1945 - 1960	0,24	0,24
SOKA Liberec	Landrat Frýdlant	1938-1945	0,25	0,25
SOKA Litoměřice	Sčítání lidu 1921, okres Litoměřice	1921	22,50	23,10
SOKA Litoměřice	Městský národní výbor (MNV) Lovosice	(1944) 1945-1975	13,60	19,30
SOKA Louny	Archiv města Podbořany	1553–1941	28,88	23,74
SOKA Louny	Sbírka celostátních dokumentů k listopadu 1989	1989	0,48	0,36
SOKA Louny	Sčítání lidu pro soudní okres Louny	1921	6,00	6,00

<sup>1</sup> V roce 2011 zpracováno 38,50 bm.

<sup>2</sup> V roce 2011 zpracováno 50,60 bm.

<sup>3</sup> Sčítání lidu 1921 - sčítací operáty.

organizační jednotka	Název archivního souboru	Časový rozsah	Původní rozsah v bm	Rozsah v bm po reinventarizaci
SOKA Louny	Sčítání lidu pro soudní okres Žatec	1921	4,32	4,32
SOKA Louny	Sčítání lidu pro soudní okres Postoloprty	1921	1,56	1,56
SOKA Most	Archiv města Most (ukončeno - inventář)	1850-1945	227,90	172,60
SOKA Most	Sbírka fotografií a grafik okresu Most (pokračování) <sup>1</sup>	1850-2009	35,20	
SOKA Most	Městský národní výbor Most (pokračování) <sup>2</sup>	1945-1969	21,30	
SOKA Most	Sčítání lidu 1921, okres Most (zahájení) <sup>3</sup>	1921	10,25	
			<b>679,58</b>	<b>304,31</b>

## Komentář

Oproti plánu činnosti došlo v průběhu roku k několika změnám.

Vzhledem k zahájení digitalizace sčítacích operátů provedly nebo zahájily všechny okresní archivy mimo původně plánované úkoly reinventarizaci těchto fondů. Náročná a poměrně rozsáhlá akce odsunula některé jiné úkoly např. inventarizaci fondů ZV ROH Okresního národního výboru Teplice, Sdružený komunální podnik Teplice, Okresní podnik služeb Teplice a Střední zdravotnická škola Teplice (SOKA Teplice) nebo Landrat Frýdlant (SOKA Liberec). Z personálních důvodů nebylo možné dokončit inventáře fondů MNV Rynoltice a LR Frýdlant. MNV Rynoltice (SOKA Liberec).

Nad rámec původního plánu byl také v SOKA Louny zpracován fond Národní škola Kryry a zahájena katalogizace zápisů plén MěNV Louny. SOKA Chomutov zinventarizoval mimo plán 78 kusů písemností, především missivů, z let 1447-1496, pocházejících z činnosti kanceláře města Kadaně, které byly nalezeny v květnu 2011 před oltářní menzou arkýřové kaple ve věži kadaňské radnice při záchranném archeologickém výzkumu.

<sup>1</sup> Bude vykázáno po ukončení.

<sup>2</sup> Bude vykázáno po dokončení (v r. 2011 reinventarizováno 15,3 bm).

<sup>3</sup> Bude vykázáno po dokončení (v r. 2011 reinventarizováno 8,25 bm).

## 5. Využívání archiválií

Název pracoviště	Počet badatelů celkem	Z toho cizinců	Počet badatelských návštěv	Počet správních řízení podle § 38 odst. 2
OVO NAD	399	147	971	
OSFaS				
OSFaS - Most	62		197	
pobočka Děčín	125	24	398	
SOKA Česká Lípa	167	14	456	
SOKA Děčín	140	12	249	
SOKA Chomutov	90	11	262	
SOKA Jablonec nad Nisou	143	16	387	
SOKA Liberec	263	12	1001	
SOKA Litoměřice	114	4	253	
SOKA Louny	57	2	219	
SOKA Most	132	4	389	
SOKA Semily	176	4	306	
SOKA Teplice	120	10	561	
<b>Celkem</b>	<b>1988</b>	<b>260</b>	<b>5649</b>	<b>0</b>

Název pracoviště	Počet zapůjčených evidenčních jednotek	Počet vypůjčených evidenčních jednotek	Počet rešerší pro úřední potřebu	Počet rešerší pro soukromé účely
OVO NAD	19		307	237
OSFaS	6		143	39
OSFaS – Most			3	9
pobočka Děčín	9			29
SOKA Česká Lípa		29	14	5
SOKA Děčín	600	11	116	8
SOKA Chomutov	107		98	137
SOKA Jablonec nad Nisou	91	0	40	91
SOKA Liberec	9	23	181	98
SOKA Litoměřice	10		84	80
SOKA Louny	90		38	63
SOKA Most	179	13	15	52
SOKA Semily	193	9	84	133
SOKA Teplice	25		90	54
<b>Celkem</b>	<b>1338</b>	<b>85</b>	<b>1213</b>	<b>1035</b>

## 6. Kontrolní a metodická činnost na úseku spisové služby

Během roku Archiv provedl celkem 63 státní kontroly, které byly úzce zaměřeny na evidenci dokumentů a stav spisoven, protože se očekává další novelizace právních předpisů v oblasti spisové služby. Kontroly odhalily spíše drobnější chyby. Pouze v jednom případě byla kontrola uzavřena správním řízením, na jehož základě byla udělena pokuta podle § 74 odst. 7, písm. c) v souvislosti s § 68, odst. 3 zákona č. 499/2004 Sb.

Organizační jednotka	Kontrolovaný subjekt	Sídlo	Datum provedení
OMKVAE	Katastrální úřad pro Liberecký kraj	Liberec	24.8.2011
OMKVAE	Katastrální úřad pro Ústecký kraj	Ústí nad Labem-Neštětice	14.7.2011
OMKVAE	Město Trmice	Trmice	30.8.2011
OMKVAE	Střední škola stavební a technická	Ústí nad Labem	22.8.2011
SOKA Česká Lípa	Základní škola a Mateřská škola Jižní	Česká Lípa	24.3.2011
SOKA Česká Lípa	Vyšší odborná škola sklářská a Střední škola	Nový Bor	3.5.2011
SOKA Česká Lípa	Město Žandov	Žandov	26.5.2011
SOKA Česká Lípa	Město Nový Bor	Nový Bor	22. - 23.6.2011
SOKA Česká Lípa	Obec Blíževedly	Blíževedly	30.9.2011
SOKA Česká Lípa	Euroškola	Česká Lípa	25.10.2011
SOKA Děčín	Město Benešov nad Ploučnicí	Benešov nad Ploučnicí	31.3.2011
SOKA Děčín	Město Krásná Lípa	Krásná Lípa	3.5.2011
SOKA Děčín	Město Velký Šenov	Velký Šenov	23.6.2011
SOKA Děčín	Střední zdravotnická škola	Děčín	3.11.2011
SOKA Děčín	Střední průmyslová škola	Děčín	10.11.2011
SOKA Chomutov	Obec Málkov	Málkov	7.4.2011
SOKA Chomutov	Obec Vysoká Pec	Vysoká Pec	12.5.2011
SOKA Chomutov	Střední zdravotní škola	Chomutov	10.8.2011
SOKA Chomutov	Finanční úřad	Kadaň	10.11.2011
SOKA Jablonec n.N.	Základní škola Pěnčín, p.o.	Pěnčín 22, 468 21 Bratříkov	8.3.2011
SOKA Jablonec n.N.	Základní škola Nová Ves nad Nisou, p.o.	Nová Ves nad Nisou 264	14.3.2011
SOKA Jablonec n.N.	Základní škola Rádlo, p.o.	Rádlo 121	15.3.2011
SOKA Jablonec n.N.	Základní škola Jablonec nad Nisou - Rýnovice, p.o.	Jablonec n. N. - Rýnovice	6.4.2011
SOKA Jablonec n.N.	Základní škola Jenišovice, p.o.	Jenišovice 180	13.4.2011
SOKA Jablonec n.N.	Základní škola Malá Skála, p.o.	Vranové I 60	22.6.2011
SOKA Jablonec n.N.	Finanční úřad Jablonec nad Nisou	Jablonec nad Nisou	VI-XI 2011
SOKA Liberec	Střední odborná škola, Jablonecká 999	Liberec	23.5.2011

<b>Organizační jednotka</b>	<b>Kontrolovaný subjekt</b>	<b>Sídlo</b>	<b>Datum provedení</b>
SOKA Liberec	Základní škola U Školy	Liberec	2.5.2011
SOKA Liberec	Základní škola Vrchlického	Liberec	12.5.2011
SOKA Liberec	Základní škola Ještědská	Liberec	2.5.2011
SOKA Liberec	Domov a centrum aktivity	Hodkovice n. M.	10.5.2011
SOKA Liberec	Domov důchodců	Český Dub	24.5.2011
SOKA Litoměřice	Město Třebenice	Třebenice	20.2.2011
SOKA Litoměřice	Střední škola Pohoda	Litoměřice	23.3.2011
SOKA Litoměřice	Město Hošťka	Hošťka	3.5.2011
SOKA Litoměřice	Knihovna Karla Hynka Máchy	Litoměřice	1.6.2011
SOKA Litoměřice	Město Bohušovice nad Ohří	Bohušovice nad Ohří	7.10.2011
SOKA Litoměřice	Vyšší odborná škola	Roudnice nad Labem	7.12.2011
SOKA Louny	Základní škola Černčice	Černčice	28.3.2011
SOKA Louny	Základní škola Ročov	Ročov	8.4.2011
SOKA Louny	Základní škola Měcholupy	Měcholupy	3.11.2011
SOKA Louny	Základní škola Kryry	Kryry	8.11.2011
SOKA Most	Základní škola	Obrnice	8.2.2011
SOKA Most	Město Meziboří	Meziboří	10.2.2011
SOKA Most	Město Litvínov	Litvínov	15.2.2011
SOKA Most	Základní škola speciální	Litvínov	17.2.2011
SOKA Most	Statutární město Most	Most	8.3.2011
SOKA Most	Střední škola technická	Most	10.3.2011
SOKA Most	Základní škola a Mateřska škola	Braňany	15.3.2011
SOKA Most	Obec Braňany	Braňany	17.3.2011
SOKA Most	Obec Český Jiřetín	Český Jiřetín	22.6.2011
SOKA Most	Dětský domov a Škol. jídelna	Hora Svaté Kateřiny	15.9.2011
SOKA Most	Obec Brandov	Brandov	20.9.2011
SOKA Most	Obec Skršín	Skršín	13.10.2011
SOKA Most	Podkrušnohor. gymnázium	Most	21.10.2011
SOKA Most	Dětský domov a Škol. jídelna	Most	4.11.2011
SOKA Semily	Město Rovensko pod Troskami	Rovensko pod Troskami	10.11.2011
SOKA Semily	Město Lomnice nad Popelkou	Lomnice n. Pop.	15.11.2011
SOKA Semily	Gymnázium I. Olbrachtova Semily	Semily	24.11.2011
SOKA Semily	Střední uměleckoprůmyslová škola a Vyšší odborná škola Turnov	Turnov	1.12.2011
SOKA Teplice	Katastrální úřad pro Ústecký kraj - Katastrální pracoviště Teplice	Teplice	24.2.2011
SOKA Teplice	Obec Modlany	Modlany	19.5.2011
SOKA Teplice	Úřad práce - kontaktní místo Teplice	Teplice	30.9.2011

V realizaci kontrol došlo oproti plánu k drobným změnám. Oddělení metodiky upustilo od kontroly na Zeměměřičském a katastrálním inspektorátu v Liberci. Hlavním důvodem byl nedostatek času způsobený důležitějšími úkoly. SOkA Jablonec n. N. kromě plánovaných provedl ještě z podnětu Odboru archivní správy a spisové služby MV kontrolu na jabloneckém Finančním úřadu. O výsledku byl žadatel informován. SOkA Teplice neprovedl státní kontrolu Gymnázia Duchcov, a to s ohledem na skutečnost, že kontrolovaný subjekt v daném období procházel organizačními i prostorovými změnami a nebylo možné posuzovat reálný stav.

Archivní inspektoři vydali celkem 208 potvrzení o projednání dokumentů zanikajícího subjektu v souladu s § 93 zákona č.499/2004 Sb., v platném znění.

Organizační jednotka	Počet potvrzení podle § 93
OMKVAE	86
SOkA Česká Lípa	10
SOkA Děčín	7
SOkA Chomutov	7
SOkA Jablonec n. N.	8
SOkA Liberec	39
SOkA Litoměřice	5
SOkA Louny	11
SOkA Most	8
SOkA Semily	12
SOkA Teplice	15
<b>Celkem</b>	<b>208</b>

Tradičně byla vykonávána také metodická činnost, a to buď formou návštěv u původců nebo telefonicky popř. mailem. Archiv poskytoval konzultace ohledně stavebně technických podmínek spisoven. Dále pracovníci Archivu konzultovali s původci stav spisové služby a stále se vyskytující problémy s elektronizací státní správy.

Pro živnostenský úřad bylo vydáno jedno kladné stanovisko ohledně způsobilosti (podle § 61 z.č.499/2004, Sb.) žadatele o koncesi pro předmět podnikání „vedení spisovny“. Během roku byla kladně vyřízena jedna žádost podaná podle zákona č.106/199 Sb., o svobodném přístupu k informacím, ve znění pozdějších předpisů.

## IV. STAV ARCHIVÁLIÍ

### 1. Prověrky fyzického stavu archiválií

Název pracoviště	Počet prověrek fyzického stavu	Z toho archivních kulturních památek	Z toho národních kulturních památek	Počet případů zjištěného poškození
OSFaS - Krajská	20			nevyčísleno
OSFaS - Kamýcká	4			nevyčísleno
OSFaS - Most	15			nevyčísleno
pobočka Děčín	25	1		12
SOkA Česká Lípa	45			
SOkA Děčín	12			2
SOkA Chomutov	52			
SOkA Jablonec n. N.	30			50
SOkA Liberec	1			
SOkA Litoměřice	12			
SOkA Louny	12	1		
SOkA Most	42			
SOkA Semily	3			1
SOkA Teplice	2			

Název pracoviště	Fyzický stav archiválií-podíl poškozených fondů v %
OSFaS - Krajská	20,77
OSFaS - Kamýcká	4,05
OSFaS - Most	3,06
pobočka Děčín	19,11
SOkA Česká Lípa	37,48
SOkA Děčín	21,96
SOkA Chomutov	25,97
SOkA Jablonec nad Nisou	31,88
SOkA Liberec	29,02
SOkA Litoměřice	37,79
SOkA Louny	5,58
SOkA Most	1,57
SOkA Semily	53,7
SOkA Teplice	1,09
<b>Celkem (průměrná hodnota poškození v %)</b>	<b>20,93</b>

#### Komentář

##### OSFaS

Archiválie byly průběžně kontrolovány v souvislosti s jejich fyzickým přemísťováním mezi depozitáři Litoměřice Krajská a Most, po přestěhování z depozitáře v Žitenicích a také během příprav k fyzickému předání depozita vlastníkovu panu Jiřímu

Lobkowiczovi.

Spisy poškozené plísní a prachem z fondu Biskupská konzistoř byly ošetřeny v Národním archivu (plíseň) a v restaurátorské dílně v Litoměřicích (prach). Nadále trvá poškození spisů v archivních souborech KÚ Žatec I a SKNV Ústí nad Labem. Dlouhodobě se archiv potýká s poškozením matrik v důsledku častého badatelského využití a křehkosti papíru zejména ze 2. pol. 19. století. Průběžně probíhá odplísňení a restaurování archiválií podle kapacity konzervátorského pracoviště v Litoměřicích.

Ve fondech mosteckého depozitáře se poškození vyskytuje u některých map z křehkých materiálů - lámavost, u firemních rejstříků v důsledku častého využívání - poškozené hřbety. U matrik Revírní bratrské pokladny se vyskytuje plíseň, odlepené hřbety a desky. 35 ks bylo v listopadu 2011 předáno k odplísňení do Litoměřic, zbytek bude předán v roce 2012. Plíseň se vyskytuje také u některých účetních knih z fondu Weinmann, u knih mužstva fondů Pluto a Kohinoor. I u těchto knih bude postupně provedeno odplísňení podle kapacitních možností v Litoměřicích.

**Pobočka Děčín:** Fyzický stav archiválií byl sledován průběžně. Nebyla zjištěna žádná mimořádná událost. Špatný fyzický stav lze konstatovat u části právě zpracovávaného fondu Velkostatek Česká Kamenice. Většinou se jedná o aktový materiál, který je během pořádání oddělen od nepoškozených archiválií a uložen separátně. Odhadované procento poškozených archiválií je cca 1%. Ke konzervaci je přistupováno z důvodu kapacity restaurátorských dílen pouze v případě nejhodnotnějších dokumentů. Průběžně se tak daří a v minulosti dařilo konzervovat pouze nejcenější jednotliviny, např. soupisy poddaných.

Dosti špatný fyzický stav lze konstatovat u značné části fondu Velkostatek Šluknov a Velkostatek Lipová. U obou fondů se jedná patrně o následky špatného uložení ještě v době před převzetím státním archivem.

**SOKA Česká Lípa:** Prověrka fyzického stavu archiválií byla provedena ve 24 fondech, prohlédnuto bylo celkem 45 kartenů. Lihem byly očištěny archiválie z fondu Archiv města Česká Lípa (voličské seznamy z roku 1919) a z fondu Archiv města Zákupy (hlavní kniha 1871-1874 a daňová kniha 1898-1908). V parách butanolu byly ošetřeny personální spisy a statuta z fondu Společenstvo ševců Mimoň.

**SOKA Chomutov:** Po celý rok pokračovala mechanická očista archiválií v depozitářích A/14 – A/19, napadených na jaře 2009 bílou plísní typu „Penicilium“



(knižní vazby, vnější povrch i vnitřní prostor kartonů roztokem technického lihu a destilované vody) a spojená s výměnou nejvíce poškozených kartonů. V roce 2011 bylo takto ošetřeno 290 bm.

**SOkA Jablonec:** V roce 2011 bylo provedeno 30 prověrek stavu materiálů – kromě zpracovávaných fondů šlo o průzkum přírůstků i o kontrolu namátkovou. Zjištěno bylo přitom 50 případů poškození dokumentů, z nich celkem 35 bylo sanováno již v průběhu roku 2011.

**SOkA Liberec:** Prověrky fyzického stavu archiválií byly prováděny průběžně při práci s archiváliemi. Pokud bylo napadení plísní zjištěno, archiválie byly okamžitě ošetřeny restaurátorkou párami butanolu.

**SOkA Semily:** Prověrky fyzického stavu archiválií, které byly tři, neshledaly změn proti dřívějšímu. Problémem jsou přírůstky z farních úřadů, které jsou často napadeny plísní.

**SOkA Teplice:** Během loňského roku nedošlo k žádným mimořádným událostem, které by měly dopad na fyzický stav archiválií, který je v celkovém měřítku dobrý. Pokud se jedná o poškozené exempláře, pak jde většinou o poškození trhlinami či přelomením způsobeném stářím či častým užíváním, některé archiválie ještě vykazují následky poškození z havárie vody, k níž došlo před několika lety. V depozitářích jsou užívány odvlhčovače ke zlepšení klimatických podmínek.

## 2. Extrémní naměřené teploty a relativní vlhkosti podle přílohy č. 5 k vyhlášce č. 645/2004 Sb. odst. II

### OSFaS

Místo měření	Datum měření	Teplota v °C	Relativní vlhkost v %
Krajská - trezor	27.8.2011		64
Krajská -depozitář 21	27.8.2011	23,8	61,7
Krajská - depozitář 24	1.12.2011		61,4
Krajská - depozitář 8	6.9.2011	22	
Krajská - trezor	27.8.2011	25	
Krajská - depozitář 8	27.8.2011		64
Kamýcká -knihovna, místnost 211	28.2.2011	16	
Kamýcká - knihovna	27.8.2011	23	
Kamýcká - knihovna	30.5.2011		40,2
Kamýcká - knihovna	27.8.2011		68,1
Kamýcká - 1. patro, depozitář č. 210	28.2.2011	15,1	
Kamýcká - depozitář 1. patro	27.8.2011	23,6	
Kamýcká - depozitář 1. patro	5.5.2011		51,2
Kamýcká - depozitář 1. patro	26.8.2011		73,1
Kamýcká - přízemí depozitář č. 129	26.9.2011	19	
Kamýcká - depozitář přízemí	11.12.2011	23,6	
Kamýcká - depozitář přízemí	14.3.2011		34
Kamýcká - depozitář přízemí	26.8.2011		66,8
Kamýcká –přízemí, depozitář č. 124	18.5.2011	16,1	
Kamýcká –přízemí, depozitář č. 124	24.7.2011	22,3	
Kamýcká –přízemí, depozitář č. 124	20.12.2011		41,5
Kamýcká –přízemí, depozitář č. 124	13.8.2011		75,9
Most - místnost č. 2-suterén	22.7.2011	24,5	
Most –depozitář č. 34 - 4.p.	22.12.2011	8,5	
Most -místnost č. 23-přízemí	11.6.2010		56,3
Most - místnost č. 4-suterén	22.12.2011		32,5

### Pobočka Děčín

Místo měření	Datum měření	Teplota v °C	Relativní vlhkost v %
depozitář č. 4	4.3.2011	6,9	
depozitář č. 23	24.8.2011	25,4	
depozitář č. 4	4.3.2011		30,8
depozitář č. 53	24.8.2011		65,5

Jako nejproblémovější se jeví stejně jako v minulých letech depozitáře č. 19-23. Problém velkých teplotních výkyvů v těchto depozitářích v průběhu roku by měl být od roku 2012 vyřešen díky výměně nefunkčních jednoduchých oken.

Problematický se zdá být také depozitář č. 4 a pravděpodobně také č. 3 z důvodu nízké vlhkosti, která zde v zimním období klesá až k 30 %, což vzhledem k tomu, že jsou zde uloženy pergameny, není optimální. Odpařovače nainstalované na radiátorech se ukázaly jako nefunkční, proto bude nutné používat zvlhčovače.

### SOKA Česká Lípa

Místo měření	Datum měření	Teplota v °C	Relativní vlhkost v %
velké depo I. NP	18.7.	21,9	53,8
velké depo I. NP	18.8.	19,3	63,1
velké depo II. NP	23.7.	23	58
velké depo II. NP	21.7.	22	65
malé depo II. NP	25.8.	18,3	52,6
malé depo II. NP	18.11.	15,4	61,5
velké depo III. NP	20.7.	25	52,6
velké depo III. NP	18.7.	23	55
malé depo III. NP	16.7.	23,2	53,6
malé depo III. NP	7.10.	17,9	60,7

Nejvyšší naměřené hodnoty vlhkosti byly ojedinělým a skokovým výkyvem, jinak vlhkost zůstává díky pravidelnému a včasnému odvlhčování zhruba konstantní po celý rok.

### SOKA Děčín

Místo měření	Datum měření	Teplota v °C	Relativní vlhkost v %
depozitář 24	7.2.2011	11,4	48,6
depozitář 21	1.4.2011	17,6	39,9
depozitář 17	17.5.2011	19,7	62,5
depozitář 21	17.5.2011	18,0	43,2
depozitář 17	22.6.2011	20,6	68,0
depozitář 21	14.7.2011	20,1	21,2
depozitář 21	22.8.2011	21,0	52,4
depozitář 24	22.8.2011	21,1	61,9
depozitář 31	22.8.2011	20,9	60,5
depozitář 15 a 16	22.8.2011	18,3	76,2
depozitář 17	22.8.2011	19,8	72,6

Depozitáře č. 15, 16 a 17 se nacházejí v přímém kontaktu s podložím, zatímco prostory č. 21, 24 a 31 jsou v prvním patře. K extrémním situacím docházelo v době silných mrazů a veder, po ukončení topné sezóny, těsně před jejím začátkem a v období silných letních dešťů, které výrazně ovlivňují situaci v přízemí. Podlaha přízemí je položena níže než je úroveň nádvoří, které není nijak odvodněno, vlhkost je nasávána zdivem a dále předávána prostorám archivu. Na vině je i nedbalá

údržba ze strany majitele objektu, jehož pracovník nečistí okapové svody. Po skončení topné sezóny je také často v činnosti nový odvlhčovač, který výrazně pomáhá při snižování vlhkosti. Problematické depozitáře jsou prakticky neustále otevřené, aby mohl vzduch cirkulovat a zamezilo se tak tvorbě plísní. V depozitářích dislokovaných v prvním patře archivu se přes četné servisní zásahy na topném systému v zimních měsících nedaří udržovat doporučené rozmezí teplot.

### **SOkA Chomutov**

Místo měření	Datum měření	Teplota v °C	Relativní vlhkost v %
depozitář A/22	27.6.2011		70
depozitář B/11	27.6.2011		47
depozitář A/14	26.2.2011	5,0	
depozitář B/3	26.8.2011	23,5	

### **SOkA Jablonec nad Nisou**

Místo měření	Datum měření	Teplota v °C	Relativní vlhkost v %
Depozitář suterén	18.7.2011	17,4	
Depozitář suterén	29.8.2011		65
Depozitář přízemí	18.7.2011	18,5	
Depozitář přízemí	1.8.2011		69
Depozitář první patro	1.8.2011	20,1	
Depozitář první patro	1.8.2011		62
Trezor	18.7.2011	20,0	
Trezor	1.8.2011		61
Depozitář Liberec	18.11.2011	14,6	
Depozitář Liberec	18.11.2011		64

### **SOkA Liberec**

Místo měření	Datum měření	Teplota v °C	Relativní vlhkost v %
Vilová trezor	3.6.2011	18	56
Vilová trezor	1.12.2011	12,5	56
Vilová depozitář č. 1	1.12.2011	13,5	53
Vilová depozitář č. 3,4	29.9.2011	15,8	65
Vilová depozitář místnost č. 54	31.8.2012	18,7	64
Vilová depozitář místnost č. 71	30.6.2011	23,8	45
Machnín depozitář č. 1 přízemí	5.10.2011	16,8	68
Machnín depozitář č. 1 přízemí	20.7.2011	20,2	65
Machnín depozitář č. 5 patro	2.2.2011	11,8	47
Machnín depozitář č. 5 patro	24.8.2011	22,2	61

Naměřené překročené hodnoty vlhkosti jsou vždy z letního období, kdy je mimo provoz vytápění ústředním topením a tím roste vlhkost. Nejproblematictější jsou suterénní prostory ve Vilové ul. Liberecký okresní archiv zde má uloženy pouze

písemnosti Stavoprojektu, kde působí jako meziarchiv. Tyto prostory jsou v současné době soustavně odvlhčovány, stejně jako prostory zapůjčené Krajskému úřadu v Liberci k uložení osobních spisů pracovníků školství. Po opravě terasy v podzimních měsících došlo k zatékání do původně suchých prostorů zapůjčených Krajskému úřadu.

Nárůst teploty v depozitářích je způsoben teplým počasím v letních měsících, protože nejsou klimatizovány. Dlouhodobé výrazně extrémní výkyvy nebyly v loňském roce zaznamenány.

### **SOKA Litoměřice**

<b>Místo měření</b>	<b>Datum měření</b>	<b>Teplota v °C</b>	<b>Relativní vlhkost v %</b>
objekt B - I.NP	17.10.2011	22,2	45,7
objekt B - I.NP	12.12.2011	16,5	41,2
objekt B - II.NP	17.10.2011	23,6	49,2
objekt B - II.NP	5.12.2011	16,1	43,3
objekt B - III.NP	17.10.2011	22,1	52,5
objekt B - III.NP	17.12.2011	17,2	42,7
objekt C - I.NP	17.10.2011	16,8	47,5
objekt C - I.NP	12.12.2011	15,4	45,9
objekt C - II.NP	17.10.2011	17,1	53,1
objekt C - II.NP	12.12.2011	15,8	50,1
objekt C - III.NP	17.10.2011	17,1	54,2
objekt C - III.NP	12.12.2011	15,6	52,3

### **SOKA Louny**

<b>Místo měření</b>	<b>Datum měření</b>	<b>Teplota v °C</b>	<b>Relativní vlhkost v %</b>
Mírové nám. 57 – depozitář	24. 8.	21,3	
Mírové nám. 57 – depozitář	23. 2.	3	
Mírové nám. 57 – depozitář	17. 3.		78
Mírové nám. 57 – depozitář	23. 2., 7. 3.		47
Depozitář Synagoga	11. 7., 18. 7., 22. 8.	24	
Depozitář Synagoga	3. 1., 31. 1., 28. 2.	0	
Depozitář Synagoga	6. 6.		70
Depozitář Synagoga	20.6., 18. 7., 25. 7.		48

Nejvyšší naměřené hodnoty relativní vlhkosti pocházejí z ranních hodin před zapojením odvlhčovačů. Po jejich spuštění vlhkost v depozitáři na Mírovém náměstí během hodiny klesne pod 60 %. Teplotní rozdíly není možné dostupnými prostředky výrazněji snížit. Přesto se během namátkových kontrol na žádných archiváliích nová poškození neobjevila. Z naměřených diferencí mezních hodnot vlhkosti a teploty

vyplývá evidentní skutečnost, že v SOkA Louny jsou pro uložení archiválií podmínky nevhodné.

### **SOkA Most**

<b>Místo měření</b>	<b>Datum měření</b>	<b>Teplota v °C</b>	<b>Relativní vlhkost v %</b>
trezorová místnost	20. 7 / 9. 11.	max. 24,0	max. 52,0
trezorová místnost	2. 2. / 30. 3.	min. 16,0	min. 40,2
halový depozitář	31. 8. / 21. 11.	max. 26,0	max. 68,0
halový depozitář	9. 3. / 9. 3.	min. 17,0	min. 44,3

### **SOkA Semily**

<b>Místo měření</b>	<b>Datum měření</b>	<b>Teplota v °C</b>	<b>Relativní vlhkost v %</b>
Semily - depot 1	6.1.2011	16	
	18.7.2011	24	
	14.11.2011		43
	29.8.2011		55
Semily - depot 2	6.1.2011	16	
	24.8.2011	23	
	14.11.2011		40
	18.8.2011		59
Semily - depot 3	14.2.2011	14	
	18.7.2011	23	
	14.11.2011		43
	22.8.2011		52
Semily - depot 4	21.7.2011	23	
	14.2.2011	14	
	31.1.2011		42
	24.8.2011		57
Semily - depot 5	14.3.2011	15	
	18.7.2011	25	
	21.11.2011		40
	21.9.2011		51
Semily - depot 6	6.1.2011	15	
	22.8.2011	24	
	3.2.2011		41
	26.9.2011		49
Turnov - depot A	7.1.2011	15	
	14.7.2011	25	
	25.2.2011		29
	23.8.2011		57
Turnov - depot B	7.1.2011	16	
	5.9.2011	24	
	24.3.2011		24
	5.9.2011		49

## SOKA Teplice

Místo měření	Datum měření	Teplota v °C	Relativní vlhkost v %
Depozitář č. 106	11. 7.	20,6	55,9
Depozitář č. 111	11. 7.	19,9	56,6
Depozitář č. 112	11. 7.	19,5	64,4
Depozitář č. 114	11. 7.	19,2	65,2
Depozitář č. 116	11. 7.	19,3	62,5
Depozitář č. 202	11. 10.	17	48,7
Depozitář č. 204	11. 7.	22,9	46,9
Depozitář č. 205	11. 7.	23	49,2
Depozitář č. 207	11. 7.	22,6	49,8
Depozitář č. 212	11. 7.	22,8	49,6
Depozitář č. 213	11. 10.	16,6	52,3
Depozitář č. 217	11. 10.	16,1	53,7
Depozitář č. 303	11. 7.	24	51,3

### 3. Množství zhotovených bezpečnostních a studijních kopií

Organizační jednotka	Název archivního souboru	Počet poliček bezpečn. mikrofilmu	Počet kusů bezpečn. negativů	Počet poliček studijních kopií	Počet digitálních kopií
OSFaS	Sbírka matrik svč. kraje (169 ks )	23 062			1500
OSFaS	Kapitula Litoměřice	71		71	
OSFaS	Dominikáni Litoměřice	7		7	
SOKA Česká Lípa	Archiv města Česká Lípa	17		17	
SOKA Česká Lípa	Archiv města Doksy	1		1	
SOKA Česká Lípa	Archiv města Jablonné v Podještědí	4		4	
SOKA Česká Lípa	Cech krejčí Česká Lípa	1		1	
SOKA Česká Lípa	Cech tkalců Česká Lípa	1		1	
SOKA Česká Lípa	Sbírka rukopisů města Česká Lípa				199
pobočka Děčín	RA Clary-Aldringen	3		3	117
pobočka Děčín	RA Thun-Hohenstein, Děčín				42
pobočka Děčín	HS Clam-Gallas				23
pobočka Děčín	RA Desfours-Walderode	2		2	
SOKA Děčín	Archiv města Děčína	21		21	0
SOKA Chomutov	AM Chomutov	23		23	
SOKA Chomutov	AM Kadaň	29		29	
SOKA Chomutov	AM Jirkov	5		5	
SOKA Chomutov	AM Březno	2		2	
SOKA Chomutov	AM Klášterec nad Ohří	1		1	
SOKA Chomutov	AM Radonice	1		1	
SOKA Chomutov	AM Vilémov	4		4	
SOKA Chomutov	Cech soukeníků Kadaň	1		1	
SOKA Chomutov	Cech ševců a kovářů Jirkov	4		4	
SOKA Chomutov	Cech řezníků a jehlářů Jirkov	1		1	
SOKA Chomutov	Sbírka fotografií a negativů - fotografie				116
SOKA Chomutov	Sbírka fotografií a negativů - negativy, konvertované na fotografie				1398
SOKA Jablonec n.N.	NAD 0442 RA Hásek Rudolf				90
SOKA Jablonec n.N.	NAD 1347 Podpůrný spolek vojenských vysloužilců Kokonín				1
SOKA Jablonec n.N.	NAD 0609 - Obecná škola Mukařov				2
SOKA Jablonec n.N.	NAD 0861 - Místní národní výbor Plavy				2
SOKA Jablonec n.N.	NAD 0001 Okresní úřad Jablonec nad Nisou I				3
SOKA Jablonec n.N.	NAD 1202 Sbírka listin	3		3	
SOKA Liberec	Sbírka fotografií				2229
SOKA Liberec	AO Český Dub				1252
SOKA Liberec	MěNV Český Dub				1870
SOKA Liberec	MÚ Český Dub				6052



Organizační jednotka	Název archivního souboru	Počet políček bezpečn. mikrofilmu	Počet kusů bezpečn. negativů	Počet políček studijních kopií	Počet digitálních kopií
SOKA Liberec	Obecná a měšť.škola Český Dub				579
SOKA Liberec	Lidová hospodářská škola Český Dub				41
SOKA Liberec	Soukromá měšť.škola fy.F.Schmitt Č. Dub				91
SOKA Liberec	Měšťanská škola česká Český Dub				178
SOKA Liberec	Sokol Český Dub				102
SOKA Liberec	Dobrovolná požární ochrana Český Dub				44
SOKA Liberec	Patrimoniální archiv Gondorf	18		18	
SOKA Louny	Archiv města Žatec				4748
SOKA Semily	AM Turnov	11		11	
SOKA Semily	Cech kovářů a kolářů Turnov	1		1	
SOKA Semily	FÚ Bozkov				815
SOKA Semily	AM Lomnice n. Pop.				235
SOKA Semily	AM Rovensko p. Tr.				518
SOKA Semily	Děkanský úřad Turnov				240
SOKA Semily	FÚ Všeň				99
SOKA Semily	FÚ Vyskeř				142
SOKA Semily	FÚ Paseky n. Jiz.				49
SOKA Semily	MNV Víchová n. Jiz.				686
SOKA Semily	MNV Jesenný				663
SOKA Teplice	Sbírka soudobé dokumentace	0	0	0	46
		23 294	0	232	22672

## Komentář:

Archiv dokončil ve spolupráci se společností Family Search digitalizaci sbírky matrik. Vzhledem k technickým problémům se nepodařilo zpřístupnit všechny digitální kopie matrik na internetových stránkách archivu, k 31.12.2011 bylo zveřejněno přibližně 75% snímků.

Na projekt digitalizace matrik navázal v roce 2011 další, a sice pořízení digitálních kopií sčítacích operátů ze sčítání lidu z roku 1921. Partnerem, který zajišťoval pořízení snímků, se stala opět společnost Family Search. Do konce roku 2011 byly digitalizovány operáty ze SOKA Děčín, SOKA Louny, SOKA Teplice a Archivu města Ústí nad Labem o celkové metráži asi 86 bm. Dokončení projektu se předpokládá v roce 2013. V obou případech byly kopie pořizovány pro Archiv bezplatně. Archiv pokrýval veškeré náklady spojené s přípravou webové aplikace a uchováváním dat. Třetím rozsáhlejším záměrem bylo zahájení digitalizace filmů na pásech 8 až 35 mm.

V roce 2011 bylo digitalizováno celkem 1661 minut filmů z těchto okresních archivů: Jablonec, Liberec, Litoměřice, Louny, Most a Teplice. Tento projekt byl realizován dodavatelským způsobem a bude pokračovat v dalších letech podle finančních možností Archivu.

V jednotlivých okresních archivech probíhala digitalizace vybraných archiválií či fondů. SOkA Jablonec pořídil mimo jiné digitální kopie fotografií I. úderného praporu Ruských legií, dvou kronik Obecné školy v Mukařově a dvou kronik obce Plavy.

SOkA Liberec pokračoval v digitalizaci sbírky fotografií a pořizoval digitální kopie kronik Českého Dubu. Sbíрку fotografií digitalizoval rovněž SOkA Chomutov, SOkA Louny se zaměřil na digitalizaci archivu města Žatec, SOkA Semily pokračoval v zpracování digitálních kopií městských a farních kronik.

## V. KONZERVOVÁNÍ A RESTAUROVÁNÍ ARCHIVÁLIÍ

Od roku 2006 v archivu působí dvě konzervátorská pracoviště, která pracují pro potřeby všech organizačních jednotek. Zvýšený počet pracovníků (v roce 2011 zde působilo střídavě šest až sedm zaměstnanců) zlepšil situaci, ale vzhledem k rozsahu fondů a nedostatku finančních prostředků na nákup dalšího technického vybavení není ani zdaleka schopen pokrýt všechny potřeby archivu.

### a) V roce 2011 zkonzervováno a zrestaurováno:

#### Konzervátorská dílna Litoměřice

##### OSFaS

Druh archiválií	Značka archivního souboru	Zkonzervováno a zrestaurováno (kusů)
Počet preg. listin		
Počet papír. listin		
Počet přívěš. pečeti		
Počet preg. rukopisů		
Počet papír. rkp. nebo knih	Sbírka matrik - Matrika zemřelých Raspenava	1
	Riedel - Lutherova bible z. r. 1708	1
Počet vazeb		
Počet spisů		
Počet map a plánů	Rodinný archiv Lobkowiczů Mělník - Genealogický systém J. K. z Lobkowicz	1
	Rodinný archiv Lobkowiczů Mělník - tištěný přehled dějin Rakouska	1
	Důlní mapy : Václav Teplice, Pluto Louka, Pavel Louka, Anna Souš	5
Počet grafických listů		

##### pobočka Děčín

Druh archiválií	Značka archivního souboru	Zkonzervováno a zrestaurováno (kusů)
Počet preg. listin		
Počet papír. listin		
Počet přívěš. pečeti		
Počet preg. rukopisů		
Počet papír. rkp. nebo knih		
Počet vazeb		
Počet spisů	VS Česká Kamenice - soupisy poddaných Dolní Chříbská, Krásná Lípa, Lipnice	3 složky
Počet map a plánů		
Počet grafických listů	Rytina - F. Josef I.	1

### SOkA Česká Lípa

Druh archiválií	Značka archivního souboru	Zkonzervováno a zrestaurováno (kusů)
Počet preg. listin		
Počet papír. listin		
Počet přívěš. pečeti		
Počet preg. rukopisů		
Počet papír. rkp. nebo knih	MěÚ Žandov (kniha jednání měst. soudu)	1
	Cech truhlářů Nový Bor	1
Počet vazeb		
Počet spisů		
Počet map a plánů		
Počet grafických listů		

### SOkA Děčín

Druh archiválií	Značka archivního souboru	Zkonzervováno a zrestaurováno (kusů)
Počet preg. listin		
Počet papír. listin		
Počet přívěš. pečeti		
Počet preg. rukopisů		
Počet papír. rkp. nebo knih		
Počet vazeb		
Počet spisů	Osobní fond F. Burger Varnsdorf - Aktový materiál z období 1. republiky až do konce 2. sv. války	2000
Počet map a plánů		
Počet grafických listů		

### SOkA Louny

Druh archiválií	Značka archivního souboru	Zkonzervováno a zrestaurováno (kusů)
Počet preg. listin		
Počet papír. listin		
Počet přívěš. pečeti		
Počet preg. rukopisů		
Počet papír. rkp. nebo knih	AM Louny - Kniha záduší kostela s. Mikuláše, sign. I E 39	1
Počet vazeb		
Počet spisů		
Počet map a plánů		
Počet grafických listů		

## Konzervátorská dílna Liberec

### SOKA Jablonec nad Nisou

Druh archiválií	Značka archivního souboru	Zkonzervováno a zrestaurováno (kusů)
Počet perg. listin		
Počet papír. listin		
Počet přívěš. pečeti		
Počet perg. rukopisů		
Počet papír. rkp. nebo knih	Střední průmyslová škola Jablonec n. N.	1
	Farní úřad Janov n. N.	1
	Okresní soud Jabl. n. N.	28
	Základní škola Pěnčín	1
	Obecná škola Huť	1
Počet vazeb		
Počet spisů	Farní úřad Rychnov u Jabl. n. N.	1 kniha
	Okresní zastupitelstvo Železný Brod	1 kniha
Počet map a plánů		
Počet grafických listů		

### SOKA Liberec

Druh archiválií	Značka archivního souboru	Zkonzervováno a zrestaurováno (kusů)
Počet perg. listin	Patrimoniální archiv Gondorf/Niederburg	18
	AO Osečná, listina z roku 1607	1
Počet papír. listin		
Počet přívěš. pečeti	Patrimoniál. archiv Gondorf/Niederburg	29 (patří k listinám Gondorf)
Počet perg. rukopisů		
Počet papír. rkp. nebo knih	FÚ Farní kronika Jindřichovice p. S.	1
	FÚ Raspen. Kniha členů spolku Raspenava	1
	FÚ Raspen. Kirchenbauverein... Raspenau 1902	1
	Oesterreichische Abgeordnetenhaus 1911	1
	Reichenberger Adress-Buch 1887	1
	Wohnungs und Geschäfts Anzeiger... Reichenb.	1
	Podnik Tesla, Kronika podniku Tesla	1
	AO Polesí, AO Jitrava	6
	Chrastava, Notářství Werner	1
	AO Osečná, Kniha města Osečná	1
	AO Střížovice, Pozemkový katastr Střížovice	1
Počet vazeb		

Druh archiválií	Značka archivního souboru	Zkonzervováno a zrestaurováno (kusů)
Počet spisů	Sčítací operáty (uloženo v depoz. Machnín)	6 složek
	Farní úřad Raspenava	1 fascikl
	leták	1
	AO Jeřmanice, List ke zřízení pomníku císaře	1
	VB 1945, Liberec	1 kniha
Počet map a plánů	Sbírka map a plánů, Geologická mapa Jablonné v P.	1
	NPÚ Liberec: Stavební dokumentace Lemberka	45
Počet grafic. listů, fotografie	Fotografie, veduty (Soudobá dokument., sbírka fotografií, pozůstalosti)	7
(bez restaurování)	AO Polesí, AO Jitrava - knihy	15
	AO Prostřední Lánov - knihy	3

### SOKA Semily

Druh archiválií	Značka archivního souboru	Zkonzervováno a zrestaurováno (kusů)
Počet perg. listin		
Počet papír. listin		
Počet přívěš. pečeti		
Počet perg. rukopisů		
Počet papír. rkp. nebo knih	AO Paseky nad Jizerou, Matrika cizinců	1
Počet vazeb		
Počet spisů		
Počet map a plánů		
Počet grafických listů	Školní obraz - Sněžka; Plakát maškarní	2

### b) Konzervování a restaurování zakázkovým způsobem

Název firmy	Počet zakázek	Náklady v Kč
Univerzita Pardubice	2	58 000

#### Komentář:

Rovněž v roce 2011 pokračovala spolupráce s Univerzitou Pardubice. Na fakultě restaurování dokončili restaurování Misálu z roku 1508 z fondu farní úřad Vrbno nad Lesy a osm kusů důlních map.

## VI. KNIHOVNA

Organizační jednotka	evidovaných svazků k 31.12.2011	přírůstků v roce 2011
OVO NAD	38802	1677
OSFaS - Kamýcká	9024	63
OSFaS - Most <sup>1</sup>	1625	175
pobočka Děčín	24845	250
SOkA Česká Lípa	22425	280
SOkA Děčín	21574	169
SOkA Chomutov	17 448	242
SOkA Jablonec nad Nisou	14 051	231
SOkA Liberec	23 013	1 240
SOkA Litoměřice	14 589	164
SOkA Louny	13 079	96
SOkA Most	33 229	343
SOkA Semily	21 741	546
SOkA Teplice	20 257	368
celkem	275 702	5 844

---

<sup>1</sup> Vzhledem ke skutečnosti, že během roku 2011 byla evidence knih převedena z lístkového katalogu do databázového programu, došlo k jejímu zpřesnění.

## VII. ODBORNÉ A SPOLEČENSKÉ AKTIVITY ARCHIVU:

### 1. Ediční činnost

Archiv provozuje webové stránky ve třech jazykových mutacích. V roce 2011 došlo k rozsáhlé změně jejich struktury a obsahu. Zájemce zde nalezne povinné informace o instituci, základní údaje o jednotlivých organizačních jednotkách, nabídku publikací, které lze získat v Archivu, informace a pokyny pro badatele a základní informace určené původcům archiválií. V oddělení Fondy a sbírky je umístěna prezentace archivních pomůcek v programu VadeMeCum a z dosud digitalizovaných fondů sbírka fotografií Franze Queissera. Samostatně je prezentována digitalizovaná sbírka matrik Severočeského kraje. Dále stránky nabízejí Lexikon obcí severních a severozápadních Čech a souborný katalog knihovních fondů.

Internetová adresa archivu: [www.soalitomerice.cz](http://www.soalitomerice.cz)

V roce 2011 Archiv vydal samostatně nebo ve spolupráci s dalšími institucemi následující publikace:

*Bezděz 20*. Vlastivědný sborník Českolipska, Česká Lípa, 2011, 526 s.

Petr, Kozojed, *Bibliografie historicko-vlastivědné literatury okresu Česká Lípa za rok 2010*, Česká Lípa, 2011, 88 s. (technická spolupráce Miloslav Sovadina)

Miloslav, Sovadina, *Bibliografie Vlastivědného sborníku Bezděz. Svazek 1-20 (1990-2011)*, Česká Lípa, 2011, 72 s.

*Fontes Nissae* Sv. XII/2011

*Z Českého ráje a Podkrkonoší, Vlastivědná ročenka*, sv. 24, Semily-Turnov 2011 (ve spolupráci s Muzeem Českého ráje v Turnově)

*Karel Jaromír Erben a úloha paměťových institucí v historických proměnách. Referáty z vědecké konference konané ve dnech 15. – 16. dubna 2011 na Malé Skále*. Semily-Turnov 2011. Sv. 1-2. 324 + 260 s.

### 2. Publikační činnost

Michaela Balášová – Eva Černá – Lukáš Gavenda – Jaroslav Pachner – Petr Rak – Eva Semotanová – Robert Šimůnek, *Historický atlas měst České republiky, svazek č. 23 Kadaň*. Praha 2011, ISBN 978-80-7286-187-3

Jana Blažková, *Němečtí antifašisté po skončení druhé světové války na Českolipsku*. 1. část, *Bezděz*, 20, 2011, s. 161 – 201

Jiří Bock, *Mistrovský dům soukeníků a návštěva korunního prince Rudolfa v Liberci roku 1871*, *Ročenka liberecké architektury* 6/2010



Jiří Bock, *Liberec na plánech a mapách uložených ve Státním okresním archivu v Liberci*, Ročenka liberecké architektury 6/2010

Jiří Bock, *Sídelní vývoj Liberecka, jeho církevní správa a počátky Liberce v předhusitském období*, Fontes Nissae 2011

Jakub Feige, *Tři příběhy obecní samosprávy na česko – německém národnostním rozhraní. Šumburk nad Desnou – Tanvald – Velké Hamry (1850 – 1945)*, Fontes Nissae 12, Liberec 2011, 60 s. (v tisku)

Jakub Feige, *Vartemburský urbář 1608, Z Českého ráje a Podkrkonoší. Vlastivědný sborník 23*, Semily 2011, s. 107 - 238

Robert Filip, *ONV Liberec v letech 1960-1990. Správní vývoj okresu Liberec. Část I. (1960-1968)*, Fontes Nissae 2011

Otto Chmelík –Petr Karlíček, *Děčínské kalendárium 2010*, Děčín 2011

Hana Chocholoušková, *Osobní fondy ve Státním okresním archivu Liberec*, Fontes Nissae 2011

Pavel Jakubec et al., *Židovské památky ve Středočeském kraji = Jewish monuments in the Central Bohemia Region = Atarim jehudijim be-machoz merkaz Čechija*. Kouřim, Památky pro život 2011. 123 s., il., 1 mapa

Petr Joza, *Josef Stegl, osud děčínského malíře*, Děčín 2011

Petr Karlíček, *Život malíře a karikaturisty Fedora Petrikovského (1905 – 1968)*, Paginae historiae, 19, 2011, s. 205 - 216

Petr Karlíček – Volker Mohn, *"Voller propagandistischer Erfolg"? Das Karikaturblatt "Ejhle" (1944-1945)*, Bohemia, 1, 2011, s. 164 - 202

Petr Karlíček, *Dobře utajené Kytlice?*, Děčínské vlastivědné zprávy 1, 2011, s. 58 - 75

Jan Kašpar, *Jiří Kořalka jako archivář „polem pracující“ (malá poznámka k počátku odborné praxe známého historika)*, Tábořský archiv 15, Tábor 2011, s. 23 – 26 (v tisku)

Jan Kašpar, *K. R. Fischer (1871 – 1934). Doktor Kittel. Severočeský Faust v legendách a pověstech*, Jablonec nad Nisou 2011, s. 51 - 53

Jan Kašpar, *Příběh se šťastným koncem? (Proměny vztahu města Jablonce nad Nisou a Kaufbeuren – Neugablonz, úloha jabloneckého archivu v tomto procesu). Z Českého ráje a Podkrkonoší - Supplementum 14 (Referáty z vědecké konference „Karel Jaromír Erben a úloha paměťových institucí v historických proměnách“ konané ve dnech 15. – 16. dubna 2011 na Malé Skále)*, Turnov 2011, díl 1, s. 202 – 212

Jan Kašpar, *Rodinné, rodové a firemní fondy uložené ve Státním okresním archivu (SOKA) Jablonec nad Nisou*, Fontes Nissae 12, Liberec 2011, 9 s. (v tisku)

Petr Kopečka, *Lobkovický archiv roudnický v roce 2010. Extradice fondu v kontextu jeho dějin*, Archivní časopis 61, 2011, s. 341 – 404

Ilona Kotyzová - Oldřich Kotyza, *Zmizelé Litoměřice*, Paseka 2011

Petr Kozojed, *Bibliografie historicko-vlastivědné literatury okresu Česká Lípa za rok 2010*, Česká Lípa, 2011, 88 s. (technická spolupráce Miloslav Sovadina)

Vítězslav Lisec, *140 let Sboru dobrovolných hasičů Třebenice*, Třebenice 2011

Jan Mareš, *Region Poohří*, in: Poohří 1. Sídla – správa – společnost, Louny 2011, s. 12-17

Jaroslav Moravec, *Volyňští Češi, kultura a poválečné Litoměřicko*, Zpravodaj Čechů z Volyně a jejich přátel, 5/2011, 10/2011

Martin Myšička, *Katalog pečeti lounských cechů*, in: Poohří 1, Sídla-Správa-Společnost, Louny 2011, s. 114-129

Ivo Navrátil, *Pronásledování katolické církve v horním Pojizeří v letech 1948–1953* (2. část), in: Z Českého ráje a Podkrkonoší 24, Semily-Turnov 2011, s. 109-148

Ivo Navrátil, *Centenium kostela sv. Petra a Pavla v Semilech*, in: Semilské noviny 19, č. 5 (31. 5. 2011), s. 16-17; č. 6 (30. 6. 2011), s. 14-15

Ivo Navrátil, *Státní okresní archiv Semily v roce 2010*, in: Z Českého ráje a Podkrkonoší 24, Semily-Turnov 2011, s. 265-267

Ivo Navrátil – Osvald Süß, *MUDr. Oswald Süß*, in: Z Českého ráje a Podkrkonoší 24, Semily-Turnov 2011, s. 256-258

Ivo Navrátil, *P. Josef Kacálek*, in: Z Českého ráje a Podkrkonoší 24, Semily-Turnov 2011, s. 258-260

Ivo Navrátil, *P. Josef Boštík*, in: Z Českého ráje a Podkrkonoší 24, Semily-Turnov 2011, s. 260-262

Ivo Navrátil, *Nadchází Noc kostelů – 27. května 2011*, in: Semilské noviny 19, č. 4 (29. 4. 2011), s. 19

Marcela Oubrechtová, „Všechny mé myšlenky se po Anglii upírají přímo na Itálii.“ *Cesta Františka Thun-Hohensteina do vysněné Itálie*, in: Zdeněk HOJDA – Marta OTTLOVÁ – Roman PRAHL, *Naše Itálie. Stará i mladá Itálie v české kultuře 19. století. Sborník příspěvků z 31. ročníku symposia k problematice 19. století*, 24. – 26. února 2011, v tisku

Marcela Oubrechtová, *Sbor pro vlasteneckou archeologii při Vlasteneckém museu. Role Františka Thun-Hohensteina v počátcích české památkové péče*, in: Marcela Oubrechtová – Václav Zeman (eds.), *Fenomén Muzeum v 19. a první polovině 20. století*, Ústí nad Labem 2011, s. 11-22

Marcela Oubrechtová, „*Mein lieber Freund*“ *Korespondence Františka Thuna s Christianem Rubenem*, in: Sborník příspěvků z 2. zasedání k problematice písemných pramenů v dějinách umění, předpokládaný tisk 2012

Jana Pažoutová, „*Francouzský*“ *požár Prahy (1689)*, Documenta Pragensia Monographia 27, Scriptorium, 2011

Pavel Pilz, *Ještědská pobočka České archivní společnosti v roce 2010*, ČAS v roce 2010. Ročenka České archivní společnosti, Praha 2011, s. 78 - 79

Jaroslav Pachner – Petr Rak, *Chomutov krok za krokem. Průvodce po památkách a historii města*. Chomutov 2011, 148 s. ISBN 978-86971-34-6

Petr Rak, *K životnímu a pracovnímu jubileu Bohumíra Roedla*. Archivní časopis 61, 2011, s. 195-197

Bohumír Roedl, *Dějiny Brodce*, Brodec 2011 (s G. Mlýnkovou)

Bohumír Roedl, *Lounská latinská škola*, in: Dějiny Gymnázia v Lounech. 115 let v životě školy, Louny 2011, s. 9–33, 197–205

Bohumír Roedl, *Historik Loun Kamil Linhart*, Poohří 1, 2011, s. 210–223.

Bohumír Roedl, *Příběh lounské divadelní opony*, Louny 2011

Bohumír Roedl, *Písemná komunikace cítolibské vrchnosti a městské rady v Lounech v 16. – 18. století*, Cítolibský zpravodaj 14, č. 2, 2011, s. 18–27

Miloslav Sovadina, *Vlastivědný sborník Bezděz a jeho přínos regionální vlastivědě*, Bezděz, 20, 2011, ss. 203 – 218

Karel Vilím - Dušan Špička, *Dubí: město lázní, skla a porcelánu*, Město Dubí

Václav Zeman, *Figurální sklomalby v ikonografickém programu evangelického kostela v Jablonném v Podještědí*, in: Památky Libereckého kraje 2010-2011, Liberec 2011, s. 144-150

Václav Zeman, *Ke stavební podobě kostela sv. Martina v Markvarticích na Děčínsku před rokem 1700*, Ústecký sborník historický 2/2010 [vyšlo 2011], s. 73-94

Václav Zeman, *Německý evangelický sbor v Podmoklech v letech 1851 až 1874*, Děčínské vlastivědné zprávy 20, 2010 [vyšlo 2011], č. 2, s. 3-28

Václav Zeman, *Počátky evangelického farního sboru v Rumburku v letech 1860 až 1876*, Mandava 2011, s. 38-59

Václav Zeman, *Stavební činnost v Arnolticích doby předbělohorské ve světle kostelních účtů. Příspěvek k poznání zaniklé sakrální renesanční architektury Děčínska*, Děčínské vlastivědné zprávy 21, 2011, č. 1, s. 3-16.

### **3. Spolupráce s jinými institucemi**

Archiv jako celek nebo prostřednictvím jednotlivých organizačních jednotek úzce spolupracuje s celou řadou institucí, úřadů, organizací a společností.

V oblasti mezinárodních styků Archiv již několik let spolupracuje se Státním archivem ve Vratislavi. Výrazem dobrých vztahů bylo pozvání M. Poloncarze a I. Navrátila (SOkA Semily) na oslavu 200. výročí založení vratislavského archivu ve dnech 27. – 29. září.

Také v roce 2011 pokračovala spolupráce SOkA Jablonec s institucemi v bavorském Kaufbeuren, resp. Kaufbeuren-Neugablonz. Kromě podpory SOkA Jablonec výstavě o jablonecké architektuře na radnici v Kaufbeuren je třeba zmínit dva semináře německých a českých gymnazistů pod názvem Historická dílna, které proběhly přímo v archivu. V rámci spolupráce s durynským Státním archivem sídlícím ve městě Gotha navštívil ředitel archivu Lutz Schilling v březnu SOkA Jablonec, J. Kašpar pro změnu uskutečnil pracovní cestu do Gothy a Erfurtu v červenci.

Archiv participoval na celostátních akcích, které zaštiťoval Odbor archivní správy a spisové služby MV ČR. Vedle pokračující digitalizace vedut to byl soupis sekundárních pramenů k sepulkrálním a epigrafickým památkám připravovaný ve spolupráci s Ústavem dějin umění AV ČR.

Pracovníci Archivu pracovali v různých poradních sborech a komisích, které působí při MV ČR. P. Rak (SOkA Chomutov) byl členem Vědecké archivní rady, V. Zeman (pobočka Děčín) byl členem komise pro nová základní pravidla, jejíž činnost také koordinuje odbor archivní správy. B. Roedl (SOkA Louny) působil jako člen redakční rady Sborníku archivních prací, a I. Navrátil v redakční radě Archivního časopisu. V. Lisec již druhým rokem působil jako člen komise, která se věnovala tvorbě nové spisové směrnice Národního památkového ústavu.

SOkA Litoměřice i nadále poskytoval pomoc při realizaci a výzkumného úkolu MK ČR – architektura 19. a 20. století okresu Litoměřice (NPÚ pracoviště Ústí nad Labem), zaměřeného na drobné sakrální památky a také na mlýny z let 1900 až 1950.

Archiv pravidelně spolupracuje s vysokými školami. Úzké vazby jej spojují s filozofickou fakultou UJEP Ústí nad Labem, kde se někteří pracovníci podílejí na pedagogické činnosti. E. Mikušek (OSFaS) vyučoval dějiny správy a historiografii, P. Rak - pomocné vědy historické, J. Němec (SOkA Děčín) paleografii, M. Oubrechtová (pobočka Děčín) a J. Mareš (SOkA Louny) vedli výběrové kursy. Do vedení a oponentování diplomových a bakalářských prací a činnosti zkušebních komisí se zapojili E. Mikušek, J. Němec, M. Poloncarz. Vedle toho se pracovníci archivu podíleli na vědeckých projektech univerzity. Jedním z nich bylo téma „Společenské, kulturní a ideové transfery v historii příhraničního regionu severozápadních a severních Čech a jejich role pro jeho rozvoj a udržitelnost“.

S Technickou univerzitou v Liberci Archiv vydal společně další ročník sborníku

Fontes Nissae a studenti této školy vykonávali praxi zejména v SOkA Jablonec nad Nisou a Liberec.

SOkA Děčín a SOkA Chomutov se podílely na vydání Industriální topografie Ústeckého kraje, kterou zpracovalo ČVUT v Praze.

Spolupráce s Ateliérem restaurování uměleckých děl na papíru a souvisejících materiálů a Ateliérem restaurování papíru, knižní vazby a dokumentů z Univerzity Pardubice také v roce 2011 přinesla výsledky v podobě zrestaurovaných archiválií.

Jako každý rok Archiv nabízel exkurze a odborné přednášky řadě středních a základních škol. V semilském archivu se již tradičně uskutečnilo předávání maturitních vysvědčení a 26. září proběhl v badatelně archivu literární seminář pro žáky tamního gymnázia.

Také v roce 2011 pro Ústav archeologické památkové péče severozápadních Čech v Mostě vyhledával SOkA Chomutov archivní podklady pro potřeby archeologických výzkumů v areálu městských center v Kadani a Chomutově a SOkA Děčín materiály k archeologickým lokalitám Děčínska.

Archiv spolupracoval s celou řadou státních a samosprávných muzeí.

SOkA Chomutov poskytoval odborné konzultace Oblastnímu muzeu Chomutov, Městskému muzeu Kadaň při přípravě tematických historických výstav a zapůjčoval na výstavy materiál.

SOkA Chomutov a SOkA Litoměřice zpracovaly rešerše pro výzkumný projekt Židovského muzea v Praze (*Likvidace židovských organizací na českém pohraničním území připojeném v říjnu 1938 k nacistickému Německu*).

SOkA Děčín s Oblastním muzeem v Děčíně spolupracoval na vydávání časopisu Děčínské vlastivědné zprávy a poskytl metodickou pomoc při pořádání sbírky fotografií.

SOkA Jablonec pokračoval s Muzeem skla a bižuterie v realizaci společného mnohaletého historicko – vlastivědného projektu „Otcové města“. S libereckým Severočeským muzeem archiv především v létě spolupracoval na projektu mapujícím regionální dílo architekta Otto Bartninga.

SOkA Litoměřice poskytl Oblastnímu muzeu Litoměřice podklady pro studium etnografie a historie regionu, Podřipskému muzeu Roudnice n. L. doklady

k legionářské tradici na Podřipsku, Památníku Terezín dokumentaci k projektu „Školákem v Protektorátu Čechy a Morava“ (poklady pro internetové stránky projektu), podklady k problematice Židů v Sudetech a ghetta Terezín a k průzkumu projektové dokumentace a plánů města Terezín.

SOkA Semily spolupracoval na řadě úkolů s muzei semilského okresu, zvláště pak s Muzeem Českého ráje v Turnově, Regionálním muzeem v Jičíně, Muzeem a Pojizerskou galerií v Semilech.

SOkA Teplice dlouhodobě spolupracuje s Regionálním muzeem v Teplicích a Městským muzeem v Duchcově.

Řada pracovníků Archivu působila v poradních orgánech muzejních institucí. B. Roedl je předsedou poradního sboru pro sbírkotvornou činnost Oblastního muzea Louny, J. Mareš je členem poradního sboru pro sbírkotvornou činnost Regionálního muzea K. A. Polánka Žatec, I. Kotyzová (SOkA Litoměřice) je členkou nákupní komise Oblastního muzea Litoměřice, H. Chocholoušková členkou nákupní komise Severočeského muzea v Liberci R. Filip (SOkA Liberec) působil jako člen redakční rady Sborníku Severočeského muzea. J. Moravec (SOkA Litoměřice) a M. Poloncarz byli členy nákupní komise Památníku Terezín, M. Poloncarz rovněž členem redakční rady Tereziánských listů.

Těsné a bohaté byly jako každoročně kontakty s orgány samosprávy. Děčínská pobočka poskytla Magistrátu města Děčína další podklady pro přípravu projektu rekonstrukce zámeckého areálu a revitalizace zámeckého parku.

SOkA Chomutov spolupracoval s magistrátem města Chomutov na přípravě konference a sborníku COMOTOVIA 2011.

SOkA Litoměřice poskytl Městskému úřadu Litoměřice podklady pro grant: Revitalizace městského parku, Městskému úřadu Terezín-podklady pro projekt: Terezín – projekt oživení historických památek a Městskému úřadu Třebenice – podklady pro publikace o židech v Třebenicích, o četnických stanicích na Lovosicku a výročí hasičského sboru.

SOkA Most pomáhal Magistrátu města Most při naplňování webových stránek města.

SOkA Teplice se účastnil společného projektu MěÚ Bílina a Ziel 3 „Koncepte Partnerského muzea Bílina-Dippoldiswalde“.

Někteří pracovníci se zapojili do různých komisí a orgánů samosprávy. L. Bába je městským kronikářem v Lounech a působí v komisi pro propagaci v tisku, B. Roedl je členem zastupitelstva města Loun, předsedou komise pro životní prostředí a členem komise pro památky a regeneraci městské památkové zóny.

Tradičně pokračovaly kontakty se sdělovacími prostředky, zejména s Českým rozhlasem Sever. J. Kašpar a P. Pilz (SOkA Jablonec) se podíleli na přípravě reportáže na téma historické osobnosti doktora Kittela. Pro stejné medium připravil 3 relace J. Mareš. SOkA Most spolupracoval s Českou televizí na cyklu Zaniklé obce. Do tištěného periodika Naše Jablonecko J. Kašpar připravil cyklus tří článků věnovaných správním dějinám Jablonecka, P. Rak pro změnu zpracoval celou řadu drobných vlastivědných příspěvků v okresním týdeníku Nástup.

Rozvinula se spolupráce s církevními a náboženskými organizacemi a společnostmi. SOkA Teplice byl přizván spolu s jinými institucemi ke spolupráci na přípravách programu k 600. výročí vzniku teplické židovské obce, které připadne na r. 2014. J. Mareš zorganizoval přednášku a poskytl konzultace obci Církve československé husitské v Lounech.

SOkA Litoměřice poskytl Biskupství litoměřickému podklady pro přípravu expozice a pro zpracování historie jednotlivých farností v okrese Litoměřice.

Archiv spolupracoval se širokou škálou společenských organizací, občanských sdružení a spolků. Byla to především Česká archivní společnost a její Ještědská pobočka. Ve výboru ČAS působil M. Myšička (SOkA Most).

Z dalších organizací to byla např. Iniciativa pro děčínský zámek, spolupráce na pořadatelských přednáškových cyklech, Akademie J.A. Komenského Litoměřice, v níž jako člen dozorčí rady a lektor působí J. Moravec, Historicko-dokumentační komise Sdružení Čechů z Volyně a jejich přátel Praha, Sdružení Čechů z Volyně a jejich přátel, region Litoměřice (J. Moravec – lektorská a publikační činnost).

#### **4. Konference a přednášky pořádané archivem, účast na konferencích pořádaných jinými institucemi**

V roce 2011 archiv samostatně žádnou konferenci nepřipravoval. SOkA Chomutov spolu s Magistrátem města Chomutova zorganizoval 1. listopadu konferenci *COMOTOVIA 2011*, věnovanou 420. výročí chomutovského povstání z 15. července 1591. Příspěvky na jednání přednesli P. Rak (*Chomutovská privilegia v letech 1591-*

1594), M. Myšička (*Sfragistika kadaňských cechů*), J. Mareš („*Krátké a očitě vyprávění*“ čili zpráva o chomutovské rebelii 1591) a B. Roedl (*Písemná komunikace cítolibské vrchnosti a městské rady v Lounech v 16. - 18. století*).

SOkA Děčín společně se správou Národního parku České Švýcarsko uspořádal konferenci „Minulosti Českého Švýcarska“ (6. října), na které vystoupili O.Chmelík (pobočka Děčín) s referátem *K lovectví na panství Děčín* a V. Zeman s příspěvkem *Evangeličtí obyvatelé Zadní Doubice mezi Čechami a Saskem*.

SOkA Semily byl jedním ze spoluorganizátorů mezinárodní konference „*Karel Jaromír Erben a úloha paměťových institucí v historických proměnách*“ na Malé Skále a v Miletíně ve dnech 15. – 17. dubna. Konference se zúčastnili, H. Chocholoušková (SOkA Liberec), K. Kocourková (SOkA Teplice), I. Činovcová, I. Navrátil a P. Jakubec (všichni SOkA Semily). S příspěvkem na téma "Příběh se šťastným koncem? (Proměny vztahu měst Jablonce nad Nisou a Kaufbeuren – Neugablonz a úloha jabloneckého archivu)" vystoupil J. Kašpar.

Na 13. května připravil SOkA Semily ve spolupráci s Archivem města Ústí nad Labem část semináře paměťových institucí AG Euroregionen Archivwesen s názvem *Fortbildung in Geschichte zur Meisterung der Gegenwart und zur Entwicklung von Sichtweisen für die Zukunft*.

SOkA Semily spolu s Ještědskou pobočkou ČAS 1. března S odborný seminář na téma „Péče o fotografické záznamy v archivech a muzeích“.

SOkA Česká Lípa a SOkA Semily uspořádaly pro kronikáře ve svých okresech setkání spojena s odbornými přednáškami a výstavami.

SOkA Česká Lípa k 20. výročí sborníku Bezděz zorganizoval 31. března oblastní setkání vydavatelů regionálních sborníků.

Pracovníci Archivu se aktivně zúčastnili mnoha konferencí a seminářů pořádaných různými institucemi v celé ČR.

Na přípravě konference Poohří 2011, která proběhla v Žatci v září, se podílel Jan Mareš, které zde přednesl příspěvek nazvaný Historická evidence drobných sakrálních památek Podbořanska, Žatecka a Lounska.

Ivana Austová přednesla příspěvek „Nobilitační listiny. Možnosti a limity genealogického výzkumu na příkladu Škrétofských privilegií“ na konferenci Karel



Škréta (1610-1674) – doba a dílo, konané ve dnech 29. – 31. března v Národní galerii v Praze.

Na mezioborovém semináři „Motorismus a šlechta v českých zemích 1894 – 1945“, který se uskutečnil 19. dubna v Národním technickém muzeu v Praze, J. Němec přednesl referát *Česká šlechta v rakouských dobrovolnických motoristických sborech* a O. Chmelík referát *Thunové a automobilismus*.

Konference Regionální vlastivědná periodika a jejich místo v historiografii, která se konala ve Vlašimi ve dnech 24. – 25. listopadu se zúčastnili J. Jarolímková, J. Blažková, P. Kozojed a V. Tučková (všichni SOkA Česká Lípa). B. Roedl vystoupil s příspěvkem *Česky a německy psaná regionální periodika českého pohraničí na příkladu vlastivědných sborníků v Podbořanech, Žatci a Lounech* a D Coganová SOkA Semily) s referátem *Vlastivědné sborníky Českého ráje a Podkrkonoší v redakci učitelských jednot*.

Na 6. adventním kulatém stole „Cestování v 19. století: reflexe ztráty výjimečnosti“, připraveném FF Univerzity Pardubice dne 2. prosince vystoupila M. Oubrechtová s referátem „*Aber freilich bei Familienreise ist das alles nicht möglich.*“ *Každodennost rodinné cesty pohledem Františka Thun-Hohensteina*.

M. Balášová (SOkA Chomutov) prezentovala příspěvek „*Možnosti zapojení archivu do výuky dějepisu na základních i středních školách (na příkladu státního okresního archivu*“ na semináři „*Brána školního dějepisu otevřená. Možnosti výuky mimo školu*“, pořádaném katedrou historie FF UJEP v Ústí nad Labem 9. prosince.

P. Karlíček a E. Mikušek se zúčastnili Mezinárodní vědecké konferenci „150 let parlamentarismu ve střední Evropě“, konané 8. dubna v Poslanecké sněmovně Parlamentu České republiky. První jmenovaný vystoupil s příspěvkem *Volební boj v karikaturách nastupujícího totalitního období*.

Na mezinárodní konferenci Kontexty propagandy, pořádané v Pardubicích, dne 24. listopadu P. Karlíček přednesl příspěvek *Ráno volá místní rozhlas družstevníky do práce. Příspěvek k dějinám místních rozhlasů v Československu na příkladu obce Lobendava*.

Restaurátorky K. Dvořáková, B. Martinková (OVO NAD) a J. Chocholoušková (SOkA Liberec) se zúčastnily řady seminářů a workshopů zaměřených na problematiku konzervace a vystavování fotografií (Praha, Brno, Opava a Litomyšl).

Na semináři věnovaném problematice audiovizuálních médií v paměťových institucích I. část – FOTOGRAFIE, 3.listopadu v Národním archivu byli přítomní J. Chocholoušková, H. Grisová, S. Dušková (obě OSFaS), T. Krýda (OVO NAD) a V. Lisec (OMKVAE).

Z dalších akcí na pozornost zasluhují:

- Konference „*Dědictví hor*“, pořádané v rámci projektu Středoevropská kulturní krajina Montanregion Erzgebirge/Krušnohoří v Ústí nad Labem dne 24. dubna (K. Kocourková a M. Balášová)
- Workshop projektu Středoevropská kulturní krajina Montanregion Erzgebirge/Krušnohoří - 9. června (M. Balášová).
- Vědecká konference „150 let moderního parlamentarismu ve střední Evropě“ pořádaná Akademií věd ČR ve dnech 7. a 8. dubna (E. Mikušek).
- konference archivářů ČR, pořádané Českou archivní společností ve dnech 26. – 28. dubna ve Františkových Lázních pod názvem *Archivy zpřístupněné a otevřené? Současné trendy ve zpřístupňování archiválií* (asi dvacetičlenná skupina pracovníků archivu)
- Seminář na téma česko - slovenských vztahů, pořádaný Technickou univerzitou Liberec v srpnu. (P. Pilz, J. Kašpar a J. Moravec).
- Konference „*Města ve středověku a raném novověku jako badatelské téma posledních dvou desetiletí*“ 11.- 12. října v Archivu hlavního města Prahy (M. Balášová, K. Kocourková a M. Poštová – SOkA Teplice).
- Seminář z dějin hornictví v Národním technickém muzeu, 9. – 10. listopadu (E. Králová, H. Grisová a L. Kosmálová).
- Seminář Středověké umění na Českolipsku, Vlastivědné muzeum a galerie v České Lípě, 28. listopadu (J. Blažková).
- Konference Co po nás zbude, národní archiv, 22.září (F. Šucha, V. Lisec)

Někteří pracovníci Archivu v průběhu roku prezentovali přednášky určené pro odbornou a širokou veřejnost.

- P. Jakubec, slavnostní uvedení vlastní knihy *Židé na Turnovsku* v Městské knihovně Antonína Marka v Turnově (17.ledna).

- P. Jakubec, *Židovské památky v Pojizeří a jeho okolí* v Krajské vědecké knihovně v Liberci (17. února).
- P. Jakubec, *Židovské památky v Čechách* pro Cestovatelský klub při KC Turnov (3. května).
- P. Jakubec, *Úvod do epigrafiky* pro Městské kulturní centrum v Nové Pace (7. června).
- P. Jakubec, přednášky z kampanologie při *Noci kostelů* u římskokatolických farností Semily a Přepěře (2. června).
- P. Jakubec, křest knihy *Historie mlýnů na Žehrovce* Ing. Jaroslava Egerta v Kulturním domě v Kacanovech (16. prosince).
- J. Blažková a L. Smejkal, *Problémy Českolipska 1945-1948* (17. května).
- J. Němec, *Franz Kafka a sanatorium Frankenstein v Rumburku* (Přednášky v Oblastním muzeu Děčín, pobočka Rumburk, dne 21. 10. 2011 a Státním okresním archivu Děčín, dne 2. prosince).
- P. Karlíček, *Edvard Beneš v satíře a karikaturách* (Přednáška v rámci Teen age university, KHI FF v Ústí nad Labem, dne 20. Ledna).
- P. Karlíček, *Zaniklé obce českého pohraničí* (Přednáška v rámci cyklu odborných seminářů a exkurzí pro studenty FHS UK Praha, Vitín, dne 4. května).
- P. Karlíček, *Das tschechische Archivwesen und die Zeitgeschichte* (Přednáška v rámci historického semináře na Heinrich Heine Universität Düsseldorf, dne 27. října).
- P. Kopiczka (OSFaS), představení publikací *Paměti roudnických měšťanů z 18. století. Brodští & Jílkové* a *Deníky roudnického hejtmána Blažeje Albína z Weisenberku z let 1611 a 1625*, Městská knihovna v Roudnici n. L.
- M. Vladyková (OSFaS), *Digitalizace marteik*, přednáška pro žáky ZŠ Chabařovice.

## 5. Výstavy

Ve výstavních prostorách v krajské ulici v Litoměřicích probíhala od srpna do prosince výstava „Milešovka v historických dokumentech“.

Pracoviště Most poskytlo materiály pro tři výstavy:

- Mannesmannröhrenwerke-Válcovny trub, 120 let od patentu, pořádanou Oblastním muzeem v Chomutově,
- Průmyslová architektura a technické stavby na Teplicku v Regionálním muzeu v Teplicích
- 30. výročí havárie na dole Pluto a 65. výročí havárie na dole Kohinoor pořádanou Podkrušnohorským technickým muzeem v Mostě.

SOkA Česká Lípa připravil v Městské knihovně Česká Lípa výstavu ke 20. výročí založení Vlastivědného spolku Českolipska. Podílel se také na přípravě stálé expozice Městského muzea Mimoň a s Vlastivědným muzeem a galerií v České Lípě na výstavách „Českolipský cín“ a „Z let šedesátých ...“ .

SOkA Děčín spolupracoval se Zámekem Děčín p.o. na výstavě *Fotografický rod Weißgärberů*.

SOkA Chomutov se v budově Magistrátu města Chomutova prezentoval výstavou *Krušné hory – krajina česko-německá*.

SOkA Jablonec přispěl ke vzniku dvou výstav v jablonecké Městské galerii MY („Josef Zasche/Robert Hemmrich“, „Jizerské květy“) a jedné výstavy v jablonecké muzejní Galerii Belveder („Jablonecký řemeslnický spolek - Osvícení řemeslníci, řemeslnická osvěta“).

Ve dnech 9. až 30. června se při příležitosti mezinárodního dne archivů uskutečnila v SOkA Liberec výstava pod názvem „Poklady z archivních depozitářů“, kde byly vystaveny rarity uložené v archivu.

SOkA Louny uspořádal u příležitosti dne památek výstavu Cimélie z fondů obcí a vesnic na okrese Louny. Spolu s Oblastním muzeem Louny připravil archiv výstavu s názvem Autografy významných osobností z fondů archivu a muzea. Regionálnímu muzeu K. A. Polánka v Žatci zapůjčil archiv materiály na červnovou výstavu Kotěrova kolonie v Lounech

SOkA Litoměřice poskytl Národnímu pedagogickému muzeu Praha podklady pro výstavu Od Marie Terezie po dnešek – Školní vysvědčení v proměnách času.

SOkA Semily již tradičně ve svých prostorách uspořádal početné kulturní akce. Vedle sedmi koncertů to byly výstavy:

– *Semily a okolí na starých pohlednicích Jiřího Mihala*

- *Příběhy třetího odboje. Skupina Praha – Žatec a Miloslav Jebavý z Hájů nad Jizerou.* Výstava připravena ve spolupráci s Regionálním muzeem K. A. Polánka v Žatci, Ústavem pro studium totalitních režimů, Regionálním muzeem a galerií v Jičíně a Muzeem a Pojizerskou galerií v Semilech,
- *Sdružení pražských malířů,*
- *UŽITEK – PROŽITEK. Výstava užitého umění mladých tvůrkyň ze Semil, Kateřiny Jínové (sklo) a Netty Hanušové (grafické práce), absolventek SUPŠ sklářské v Železném Brodě,*
- *Vladimír Mencl: Česká krajina v obrazech,*
- *Jaroslav Páv – Černobílá fotografie z minulého století,*
- *100 let děkanství v Semilech.* Uspořádáno ve spolupráci s děkanstvím a Muzeem a Pojizerskou galerií v Semilech .

Dále se archiv podílel na přípravě dvou výstav v Muzeu Českého ráje: *Židovský Turnov a Turnov v letech 1785 – 2020.* Krkonošskému muzeu Jilemnice zapůjčil archiválie na výstavu *Architektonické plány J. L. Hildebrandta a J. J. Aichbauera.*

SOKA Teplice Archiv se podílel zapůjčením fotografií na výstavě „Průmyslová architektura a technické stavby na Teplicku“, kterou pořádalo Regionální muzeum v Teplicích

## 6. Odborný výzkum

V návaznosti na projekt Personální obsazení státní a politické správy v Říšské župě Sudety v letech 1938 – biografická příručka (GAČR 409/06/1005), dokončený v roce 2008, Archiv také v roce 2011 pokračoval za finanční podpory Svazu osvobozených politických vězňů ve sběru a zpracování dat pro budoucí databázi. V rámci výzkumu P. Pilz vykonal dvě pracovní cesty do Spolkového archivu v Berlíně.

M. Vladyková, V. Zeman a O. Chmelík se zapojili do projektu FF UJEP „Společenské, kulturní a ideové transfery v historii příhraničního regionu severozápadních a severních Čech a jejich role pro jeho rozvoj a udržitelnost“.

M. Oubrechtová se účastnila řešení grantu Normy, disciplinace a sociální praxe ve vývoji společnosti od počátku raného novověku do 19. století (FF UJEP) a projektu Náboženské kultury v 19. a 20. století (Fakulta humanitních studií UK v Praze).

P. Rak a M. Balášová se podíleli na projektu HÚ AV ČR „Historický atlas Kadaně“.

Na grantu Katedry historie FF UJEP a Katedry archivnictví a PVH UK „Soupis městských knih v Čechách z let 1526-1648“ spolupracovali P. Rak a D. Coganová.

M. Balášová se účastnila prací na projektu Středoevropská kulturní krajina Montanregion Krušnohoří/Erzgebirge – cesta ke světovému dědictví UNESCO, lead-partner projektu Ústecký kraj.

J. Němec spolupracoval na projektu Motorismus a šlechta v severních Čechách (353-NAKI-DF11P01OVV026-2011 řešitel grantu byl Národní památkový ústav, územní odborné pracoviště v Liberci).

J. Kuprová (SOkA Louny) byla jednou z řešitelek grantu Likvidace židovských organizací v českém pohraničí připojeném v říjnu 1938 k Německu, jehož garantem je Židovské muzeum v Praze.

P. Jakubec pokračoval ve spolupráci s Muzeem Českého ráje na fotodokumentaci lidového stavitelství na Semilsku a Jilemnicku (grant Ministerstva kultury ČR).

## **7. Exkurze do archivu, praxe studentů v archivu**

Všechna pracoviště archivu v průběhu roku 2011 navštívilo celkem 50 exkurzí. Šlo zejména o základní a střední školy. Vedle nich archiv navštívili také studenti muzeologie a kulturologie Technické univerzity Liberec a studenti FF Univerzity Jana Evangelisty Purkyně v Ústí nad Labem.

Za exkurzi lze rovněž považovat hromadnou návštěvu SOkA Chomutov, kterou archiv zorganizoval 27. května v rámci Noci kostelů.

Archiv umožnil odborné praxe celkem 36 osobám. Již tradičně se jednalo hlavně o studenty Univerzity Jana Evangelisty Purkyně v Ústí nad Labem, Technické univerzity Liberec a Univerzity Hradec Králové. Vedle nich se objevili opět zájemci ze zahraničí. Tentokrát to byl Bernt Thomas Möcke, který vykonal v SOkA Chomutov čtrnáctidenní odbornou praxi v rámci rekvalifikačního archivářského kurzu a na týdenní stáži v SOkA Liberec byla v rámci vzdělávacího programu ERASMUS pracovnice Agnieszka Koza z Witelonovy univerzity v Legnici (Polsko).

Název pracoviště	exkurze	praxe
OVO NAD	2	
p. Děčín	1	
SOKA Česká Lípa	2	1
SOKA Děčín	4	2
SOKA Chomutov	5	4
SOKA Jablonec nad Nisou	7	4
SOKA Liberec	5	18
SOKA Litoměřice	1	0
SOKA Louny	10	1
SOKA Most	5	2
SOKA Semily	7	2
SOKA Teplice	1	2
<b>Celkem SOA v Litoměřicích</b>	<b>50</b>	<b>36</b>

## VIII. MATERIÁLNĚ TECHNICKÁ SITUACE ARCHIVU

### 1. Prostorové podmínky archivu

V průběhu roku 2011 byly dokončeny přesuny mezi litoměřickými depozitáři v Krajské a Kamýcké ulici a Mostem. V budově v Krajské byla na místě konzervátorské dílny vybudována nová knihovna a mohly být uvolněny místnosti v prvním patře. Jedna z nich byla adaptována na pořádací místnost, která dosud v budově zcela chyběla, další dvě se v roce 2012 promění na depozitáře.

V pobočce Děčín se v roce 2011 podařilo stavebně opravit (částečná oprava elektroinstalace, zednické opravy, výmalba, nátěry) depozitáře č. 19, 20 a 30, včetně vybavení novými kovovými regály, a chodbu č. 24. Významné zlepšení klimatických podmínek v depozitářích znamená také výměna nefunkčních oken v místnostech č. 19, 22 a 23. Byla rovněž opravena havarijní opěrná zeď na hranici s pozemkem Oblastního muzea Děčín.

Pokračovaly opravy depozitářů SOkA Chomutov se sídlem v Kadani, který je umístěn v budově bývalého kláštera. Byla dokončena rekonstrukce badatelny spojená s restaurováním historických fresek.

V SOkA Jablonec byla provedena výměna oken ve třetině budovy a výměna vstupních dveří.

Již řadu let je za zcela nevyhovující považován stav depozitářů SOkA Louny, které se nacházely ve dvou pronajatých budovách. Navíc v roce 2010 polovinu hlavní budovy získala od města v restituci soukromá osoba, což ještě více komplikuje jednání o případných opravách a údržbě. Vlastníkům za pronájem objektů archiv každoročně hradí nájemné, které přesahuje půl milionu korun. Tuto částku vzhledem ke stavu budov, jejich vybavení a podmínkám uložení archiválií, považujeme za zcela neadekvátní. Jako nájemci nemáme žádný vliv na zlepšení situace a nemůžeme provádět žádné opravy či rekonstrukce. Kromě toho stav centrální místnosti v budově Mírové náměstí 57, renesančního srubu, vyžaduje v nejbližších letech nákladnou rekonstrukci, která nebude za běžného provozu archivu uskutečnitelná. Archiv má jen minimální prostorovou rezervu na uložení archiválií. Rezerva na knižní fond není žádná, situace se řeší vyřazováním starší literatury. Jediným východiskem je výstavba nové účelové budovy a tento úkol je považován za



prioritní v rámci celého archivu. Archiv již pro zmíněný účel získal k dispozici velmi vhodný pozemek. V roce 2011 nedošlo k žádnému zásadnímu posunu v této záležitosti.

### Využití kapacit a prostorová rezerva

Název pracoviště	Využitá kapacita v bm	Volná plocha bez regálů	Volná kapacita regálů v bm.	Přírůstky v roce 2008 v bm
OSFaS -Krajská	3494	0	432	227,00
OSFaS - Kamýcká	4315	185	1983	35,00
OSFaS - Most	2834	0	1666	386,00
pobočka Děčín	5705	0	100	0,00
SOKA Česká Lípa	3529	0	203	63,24
SOKA Děčín	2662	0	86	66,41
SOKA Chomutov	2937	284	195	24,01
SOKA Jablonec nad Nisou	2348	36	900	83,53
SOKA Liberec	6440	210	3183	-2,61
SOKA Litoměřice	6900	0	1410	153,75
SOKA Louny	2196	0	80	3,12
SOKA Most	2058	0	1249	12,40
SOKA Semily	4254	0	1329	15,52
SOKA Teplice	3500	0	690	17,20
	<b>53172</b>	<b>715</b>	<b>13506</b>	<b>1067,37</b>

K 31. 12. 2011 archiv disponoval více než 13 tisíci bm volných regálů a 715 m<sup>2</sup> volných ploch bez regálů, což při průměrném uložení 5 bm archiválií na 1 m<sup>2</sup> představuje dalších 3 575 bm. Celková rezerva činí odhadem více asi 17 000 bm.

Kapacitní rezervy jednotlivých organizačních jednotek byly velmi rozdílné. Volné kapacity Oddělení správy fondů a sbírek se nacházely zejména v depozitáři v Mostě a v budově v Kamýcké ulici v Litoměřicích. Dobrá je situace v SOKA Liberec, za přijatelnou pro nejbližší období lze označit rezervu v okresních archivech v Chomutově, Jablonci nad Nisou, Litoměřicích, Mostě, Semilech a Teplicích.

Naopak, zcela nedostatečné rezervy mají relativně nedávno zprovozněné budovy SOKA Česká Lípa a SOKA Děčín. Kritická zůstává úložná kapacita SOKA Louny, související s již zmíněnou celkovou prostorovou situací archivu.

## 2. Informační a komunikační technologie

Architektura sítě Archivu je postavena na 16 serverech s operačním systémem Linux a 140 počítačích (včetně notebooků) s operačním systémem platformy Windows.

Každé pracoviště obsluhuje lokální počítačová síť s počítači a zpravidla jedním serverem s operačním systémem platformy Linux. Server plní úlohu routeru pro internet a poskytuje uživatelům diskový prostor. V roce 2011 probíhala pozvolna modernizace počítačů uživatelů, kde začíná již převažovat zásadním způsobem bezpečnější a rychlejší operační systém Windows 7

Archiv provozuje rovněž další servery: webový, LDAP, poštovní (IMAP), intranetový server, antispamový, spisové služby, server pro elektronickou evidenci docházky s dálkovým přístupem a server umožňující zveřejnění digitalizovaných archivních materiálů. Poslední jmenované servery jsou pouze virtuální.

Pracovníci archivu mají na vlastním počítači k dispozici všechny standardní služby (internet, intranet, email) a pro odborné práce Archiv používá programy firmy Bach systems (pořádací program pro tvorbu archivních pomůcek, databázi matrik a prohlížeč VadeMeCum), knihovny používají specializovaný program Clavius.

V souvislosti s postupující elektronizací správy a digitalizací pokračovala výstavba datového úložiště a bylo zahájeno paralelní zálohování digitálních dat na magnetické pásky. V roce 2011 bylo datové úložiště zaplněno ze 75 %, neboť digitalizace pokračovala tempem přírůstků dat asi 4 TB ročně.

### 3. Hlavní investiční akce

Název akce	částka v tis. Kč
Dokončení rekonstrukce badatelný SOkA Chomutov	970
Výměna oken v SOA Litoměřice, pobočka Děčín	200
Server	57
Vícemístný osobní automobil	746
Osobní automobil	400
<b>CELKEM</b>	<b>2 373</b>

Vzhledem k úsporným opatřením v resortu nebyly realizovány žádné další dlouhodobě navrhované investiční akce.

#### 4. Celkový přehled o plnění příjmů a čerpání výdajů za rok 2011

Ukazatel	Upravený rozpočet v r. 2011 vč. mimorozpočtových zdrojů dle zákona č. 218/2000 Sb. (v tis. Kč)	Čerpání v roce 2011 celkem (bez nároků z nespotřebovaných výdajů (v tis. Kč)
<b>Příjmy celkem</b>	<b>175</b>	<b>522</b>
<b>v tom:</b> nedaňové a kapitálové příjmy a přijaté transfery	175	522
<b>Výdaje celkem</b>	<b>62 872</b>	<b>62 506</b>
<b>v tom:</b>		
<b>Běžné výdaje celkem</b>	60 133	59 983
<b>v tom:</b> mzdové a související výdaje (platy zaměstnanců a ostatní platby za proved. práci, povinné pojistné, FKSP)	39 734	39 734
ostatní běžné výdaje (bez výzkumu a vývoje)	20 399	20 249
<b>Výdaje na financování programové reprodukce majetku (bez výzkumu a vývoje)</b>	2 589	2 373
<b>Výdaje na výzkum a vývoj celkem</b>	150	150

## Zprávy o prověrce fyzického stavu archivních kulturních památek (podle § 30, odst. 3 zákona č. 499/2004 Sb.)

### 1. Oddělení správy fondů a sbírek (Litoměřice – Krajská 1)

Krajská 1  
CZ – 412 74 Litoměřice  
tel.: +420 477 755 971  
fax: +420 477 755 992  
info@soalitomerice.cz  
www.soalitomerice.cz

#### STÁTNÍ OBLASTNÍ ARCHIV V LITOMĚŘICÍCH

##### Protokol o kontrole archivních kulturních památek ve Státním oblastním archivu v Litoměřicích provedené v prosinci 2011

- **AKP č. 15** – Tzv. zakládací listina litoměřické kapituly (NAD 870 – Kapitula Litoměřice)  
*Pergamenová listina z r. 1057 uložená v neutrální papírové krabici nevykazuje oproti předchozím kontrolám žádné změny.*
- **AKP č. 16** – Klaudiánova mapa Čech (NAD 877 – Biskupské sbírky Litoměřice)  
*Kolorovaný papírový jednolist restaurovaný v 60. letech 20. století bez zjevných negativních změn a poškození. Oproti předchozím kontrolám nevykazuje žádné změny.*
- **AKP č. 68** – Bible litoměřicko – třeboňská, 2 díly (NAD 877 – Biskupské sbírky Litoměřice)  
*2 pergaménové rukopisy s koženou vazbou s ozdobnými pukly, jeden z rukopisů má dlouhodobě poškozenou vazbu. Oproti předchozím kontrolám nevykazuje žádné změny.*
- **AKP č. 109** – Listiny fondu Cisterciáci Osek do roku 1526, 57 listin (NAD 753 – Cisterciáci Osek)  
*Soubor pergaménových listin, jež jsou uloženy v papírových krabicích, beze změn oproti předchozím kontrolám.*
- **AKP č. 110** – Codex Damascus (NAD 753 – Cisterciáci Osek)  
*Codex Damascus – knižní korpus s dřevěnými deskami a pergaménovými listy, potažený kůží, na hřbetu poškozený pergamén. Oproti předchozí kontrole nedošlo k žádným změnám.*

Litoměřice, 1. 12. 2011

Mgr. Daniela Brokešová, vedoucí oddělení správy fondů a sbírek

ČR - STÁTNÍ OBLASTNÍ ARCHIV  
v LITOMĚŘICÍCH  
Krajská 1  
412 74 Litoměřice

-8-

## 2. SOKA Louny

Mírové náměstí 57  
CZ - 440 01 Louny  
tel.: +420 477 755 892  
fax: +420 477 755 893  
sokalouny@soalitomerice.cz  
www.soalitomerice.cz

### STÁTNÍ OBLASTNÍ ARCHIV V LITOMĚŘICÍCH Státní okresní archiv Louny

Státní oblastní archiv  
Krajská 1  
412 01 Litoměřice

Váš dopis:

Číslo jednací:  
SOALT/1045/2012

Vyřizuje/telefon:  
Roedl/477755890

Louny dne:  
9. 1. 2012

#### Záznam o kontrole archivní kulturní památky

Dne 9. 1. 2012 byla provedena kontrola fyzického stavu archivní kulturní památky uložené ve Státním okresním archivu Louny. Jedná se o soubor osmi městských knih zahájeného soudu v Lounech z let 1347–1517, sign. I C 1 – I C 8, vyhlášený Archivní správou MV ČR čj. Ar/2-2547/77 dne 31. srpna 1977 jako č. 32.

Na žádné z knih nebyly shledány stopy poškození. Zároveň byly se stejným výsledkem prohlédnuty bezpečnostní kopie těchto památek na mikrofilmech.

  
PhDr. Bohumír Roedl  
ředitel archivu

ČR - STÁTNÍ OBLASTNÍ ARCHIV  
v LITOMĚŘICÍCH  
Státní okresní archiv Louny  
Mírové náměstí 57  
CZ 440 01 Louny ②

Přílohy: 0

### 3. Pobočka Děčín

Zbrojnická 14/1  
CZ-405 02 Děčín IV  
tel.: +420 477 755 942  
fax: +420 477 755 943  
decin@soalitomerice.cz  
www.soalitomerice.cz

## STÁTNÍ OBLASTNÍ ARCHIV V LITOMĚŘICÍCH pobočka Děčín

Váš dopis:

Číslo jednací:  
SOALT/625/2010

Vytiskuje/telefon:  
Mgr. Otto Chmelík

Děčín dne:  
30.1.2012

#### Zpráva o prověrce fyzického stavu archivní kulturní památky č. 17 – Urbář panství Frýdlant.

Konstatuji, že dne 30.12.2011 byla provedena prověrka fyzického stavu AKP č. 17 - Urbář panství Frýdlant 1381 (archivní fond Velkostatek Frýdlant inv.č. 505). Komplexnímu restaurátorskému zásahu byla archiválie podrobena v roce 1964. V současné době se nachází ve velmi dobrém fyzickém stavu. Archiv disponuje digitální kopií, která je zároveň badatelsky přístupná na internetu.

  
Mgr. Otto Chmelík  
vedoucí pobočky

ČR- STÁTNÍ OBLASTNÍ ARCHIV  
v LITOMĚŘICÍCH  
Zbrojnická 14/1, 405 02 Děčín IV  
pobočka Frýdlant

## **Evidence organizací vedoucích základní evidenci Národního archivního dědictví a jejich zřizovatelů**

### **Státní oblastní archiv v Litoměřicích**

Památník Terezín

Adresa: Principova alej 304, 411 55 Terezín. Tel. 416 782 225, fax 416 782 245,

e-mail: [pamatnik@pamatnik-terezin.cz](mailto:pamatnik@pamatnik-terezin.cz), web: <http://www.pamatnik-terezin.cz>

IČ 177 288

Zřizovatel: Ministerstvo kultury ČR, Maltézské náměstí 471/1,

118 11 Praha 1 – Malá Strana

### **SOKA Česká Lípa**

Vlastivědné muzeum a galerie v České Lípě

Adresa: Nám. Osvobození 297, 470,01 Česká Lípa, tel. 487 824 145,

fax 487 761 500,

e-mail: [muzeumcl@muzeum.clnet.cz](mailto:muzeumcl@muzeum.clnet.cz), web: [www.muzeumcl.cz](http://www.muzeumcl.cz)

IČ 360198

Zřizovatel: Liberecký kraj, U Jezů 642/2a, 461 80 Liberec 2

Sklářské muzeum Kamenický Šenov

Adresa: Osvobození 69, 471 14 Kamenický Šenov, tel. 487 767 206,

fax 487 761 500,

e-mail: [www.muzeumcl.cz](http://www.muzeumcl.cz), web: [www.muzeumcl.cz](http://www.muzeumcl.cz)

IČ 260622

Zřizovatel: Město Kamenický Šenov, Osvobození 470, 471 14 Kamenický Šenov

Sklářské muzeum Nový Bor

Adresa: nám. Míru 105, 473 01 Nový Bor, tel. 487 726 196,

e-mail: [sklarske\\_muzeum@novy-bor.cz](mailto:sklarske_muzeum@novy-bor.cz), web: [www.novy-bor.cz/sklarske\\_muzeum/](http://www.novy-bor.cz/sklarske_muzeum/)

IČ 260771

Zřizovatel: Město Nový Bor, nám. Míru 1, 473 01 Nový Bor

### **SOKA Děčín**

- v evidenci 0

### **SOKA Chomutov se sídlem v Kadani**

Oblastní muzeum v Chomutově

Adresa: Palackého 86, 430 01 Chomutov, tel.: 474 651 251

E-mail: [reditel@muzeum-cv.net](mailto:reditel@muzeum-cv.net), web: <http://www.muzeum-cv.net>,

IČ: 00360571

Zřizovatel: Ústecký kraj, Velká Hradební 3118/48, 400 02 Ústí nad Labem

### **SOKA Jablonec n. N.**

Městské muzeum v Železném Brodě,

Adresa: Náměstí 3. května 37, 468 22 Železný Brod, tel. 483 389 081, 483 389770

e – mail: [muzeum@zelbrod.cz](mailto:muzeum@zelbrod.cz), IČ: 432 572 83,

Zřizovatel: Město Železný Brod, Náměstí 3. května 1, 468 22 Železný Brod,

IČ: 002626 33



Muzeum skla a bižuterie v Jablonci n. N.

Adresa: U Muzea 398/4, 466 00 Jablonec n.N., tel. 483 369 017,

e-mail: [jana.nova@msb-jablonec.cz](mailto:jana.nova@msb-jablonec.cz),

IČ 079 481

zřizovatel: Ministerstvo kultury ČR, Maltézské nám. 1, 118 11 Praha 1, IČ: 000236 71

Kulturní středisko při MěÚ Desná v Jizerských horách-Riedelova vila

Adresa: Krkonošská 120, 468 61 Desná v Jizerských horách,

IČ: 262 307,

zřizovatel: Město Desná v Jizerských horách, Krkonošská 318, 468 61 Desná v Jizerských horách, e – mail: [desenske.noviny@seznam.cz](mailto:desenske.noviny@seznam.cz), tel. 483 383 019

Muzeum místní historie

Adresa: náměstí T. G. Masaryka 1, 468 51 Smržovka, tel. 483 369 328

e – mail: [miroslava.ledecka@smrzovka.cz](mailto:miroslava.ledecka@smrzovka.cz),

IČ: 002 625 79

Zřizovatel: Město Smržovka, náměstí T.G. Masaryka 600, 468 51 Smržovka,

### **SOkA Liberec**

Podještědské muzeum v Českém Dubě,

Adresa: Svobody 31, 463 43 Český Dub, tel.485 147 090,

E-mail: [muzeumceskydub@volny.cz](mailto:muzeumceskydub@volny.cz), IČ 46746650

Zřizovatel: Město Český Dub, nám.Bedřicha Smetany 1, 463 43 Český Dub

tel., fax 485 147 051, e-mail: [městsky.urad@cdub.cz](mailto:městsky.urad@cdub.cz), IČ 262722

Městské muzeum Frýdlant

Adresa: nám.T. G. Masaryka 37, 464 13 Frýdlant v Čechách, tel.482 464 055

E-mail: [iva.beranova@mu-frydlant.cz](mailto:iva.beranova@mu-frydlant.cz)

Zřizovatel: Město Frýdlant , nám. T. G. Masaryka 37, 464 13 Frýdlant v Čechách

tel. 482 464 011, fax: 482 312 053, E-mail: [mesto@mu-frydlant.cz](mailto:mesto@mu-frydlant.cz), IČ 00262781

Městské muzeum Chrastava

Adresa: Liberecká 40, 463 31 Chrastava, tel.485143161

Zřizovatel: Město Chrastava, nám. I. Máje 1, 463 31 Chrastava, tel.485 143 216,

fax 485 143 344, E-mail: [podatelna@chrastava.cz](mailto:podatelna@chrastava.cz), IČ 00262871

Severočeské muzeum v Liberci

Adresa: Masarykova 437/11, 460 01 Liberec 1, tel. 485 246 111, fax 485 108 319,

E-mail: [muzeuml@proactive.cz](mailto:muzeuml@proactive.cz),

IČ 00083232

Zřizovatel: Liberecký kraj, U Jezu 642/2a, 461 80 Liberec 2

tel. 485 226 111, fax 485 226 330, E-mail: [info@kraj-lbc.cz](mailto:info@kraj-lbc.cz), IČ 70891508

Krajská vědecká knihovna v Liberci

Adresa: Rumjancevova 1362/1, 460 01 Liberec 1, tel.482 412 111, fax 482 412 122,

E-mail: [library@kvkli.cz](mailto:library@kvkli.cz),

IČ 083194

Zřizovatel: Liberecký kraj, U Jezu 642/2a, 461 80 Liberec 2

tel. 485 226 111, fax 485 226 330, E-mail: [info@kraj-lbc.cz](mailto:info@kraj-lbc.cz), IČ 70891508



### **SOkA Litoměřice se sídlem v Lovosicích**

Oblastní vlastivědné muzeum v Litoměřicích  
Adresa: Dlouhá 5/173, 412 01 Litoměřice, tel: 416 731 339, fax: 416 731 327  
E-mail: [Stibrova.E@seznam.cz](mailto:Stibrova.E@seznam.cz), IČ: 360635  
Zřizovatel: Ústecký kraj

### **SOkA Louny**

Regionální muzeum K. A. Polánka v Žatci, Husova 678, 438 01 Žatec,  
tel.: 415 749 466  
mail: [rmz@muzeumzatec.cz](mailto:rmz@muzeumzatec.cz), web: [www.muzeumzatec.cz](http://www.muzeumzatec.cz), IČ: 360 805  
Zřizovatel: Město Žatec, náměstí Svobody 1, 438 01 Žatec  
Oblastní muzeum Louny  
Adresa: Pivovarská 28, 440 01 Louny, tel.: 415 652 456  
E-mail: [info@muzeumlouny.cz](mailto:info@muzeumlouny.cz), , web: [www.muzeumlouny.cz](http://www.muzeumlouny.cz), IČ: 360 716  
Zřizovatel: Ústecký kraj, Velká Hradební 3118/48, 400 02 Ústí nad Labem

### **SOkA Most**

v evidenci 0

### **SOkA Semily**

Krkonošské muzeum Jilemnice  
Adresa: zámek 75, 514 01 Jilemnice, tel. a fax 481 543 041,  
E-mail: [kmjilemnice@quick.cz](mailto:kmjilemnice@quick.cz)  
Zřizovatel: Správa Krkonošského národního parku Vrchlabí

Městské muzeum a galerie Lomnice nad Popelkou  
Adresa: Husovo nám. 43/44, 512 51 Lomnice nad Popelkou,  
E-mail: [muzeum.lomnice@seznam.cz](mailto:muzeum.lomnice@seznam.cz)  
tel. 481 671 872, fax 481 671 335  
Zřizovatel: Město Lomnice nad Popelkou

Muzeum a Pojizerská galerie Semily  
Adresa: Husova 2, 513 01 Semily, tel. 481 622 528,  
E-mail: [muzeum.semily@tiscali.cz](mailto:muzeum.semily@tiscali.cz)  
Zřizovatel: Město Semily

Muzeum Českého ráje Turnov  
Adresa: Skálova 71, 511 01 Turnov, tel. 481 322 106, 481 321 148, fax 481 325 277,  
E-mail: [mail@muzeum-turnov.cz](mailto:mail@muzeum-turnov.cz)  
Zřizovatel: Krajský úřad Liberec

Vlastivědné muzeum pro Vysoké a okolí:  
Adresa: ThDr. Karla Farského 130, 512 11 Vysoké nad Jizerou, tel. 481 593 118,  
E-mail: [muzeum@vysokenadjizerou.cz](mailto:muzeum@vysokenadjizerou.cz)  
Zřizovatel: Město Vysoké nad Jizerou

### **SOkA Teplice**

Muzeum města Duchcova,  
Adresa: Masarykova 71/1, 419 01 Duchcov, tel. 417 835 526  
E-mail: [muzeum.duchov@tiscali.cz](mailto:muzeum.duchov@tiscali.cz), IČ 266299

Zřizovatel: Město Duchcov, Nám. Republiky 20/5, 419 01 Duchcov

Regionální muzeum v Teplicích

Adresa: Zámecké náměstí 14, 415 01 Teplice, tel. 417 537 869, fax 417 572 300,

E-mail: [info@muzeum-teplice.cz](mailto:info@muzeum-teplice.cz), IČ 083 241

Zřizovatel: Ústecký kraj, Velká Hradební 3118/48, 400 02 Ústí nad Labem