

VÝROČNÍ ZPRÁVA STÁTNÍHO OBLASTNÍHO ARCHIVU V LITOMĚŘICÍCH ZA ROK 2009

ČR - Státní oblastní archiv v Litoměřicích
Krajská 1 412 074 Litoměřice
tel. 477755971, fax: 477755992
e-mail: info@soalitomerice.cz
zřízen Zákonem 499/2004 Sb. O archivnictví a spisové službě
a o změně některých zákonů

Výroční zpráva Státního oblastního archivu v Litoměřicích za rok 2009

Předkládá

PhDr. Marek Poloncarz
Ředitel Státního oblastního archivu
v Litoměřicích

Litoměřice 18. února 2010

I. PERSONÁLNÍ PODMÍNKY ARCHIVU

1. Personální obsazení archivu

Organizační jednotka	Funkce	Jméno	Specializace	Další odborné aktivity
	Ředitel archivu	PhDr. Marek Poloncarz		Člen redakční rady Tereziánských listů, člen poradního sboru pro sbírkotvornou činnost Památníku Terezín, člen komise pro SZZ katedry filozofie a politologie FF UJEP Ústí n.L.
	Zástupce ředitele- vedoucí oddělení	Mgr. Vítězslav Lisec	Archivní inspektor	
	Zástupce ředitele - vedoucí ekonomicko-správního oddělení	Bc. Miloš Moravec		
	Kontrolorka -audítorka (úvazek 0,75)	Ing. Renata Minářová		
	Personalistka	Václava Dolejšová		
Útvar ředitele	Asistentka	Veronika Kasíková		
Útvar ředitele	Dopravní referent	Stanislav Žákovský		
Útvar ředitele	Technický pracovník	Pavel Pech		
ESO ¹	Investiční referent	Ing. Petr Grim		
ESO	Účetní	Hana Hlaváčková		
ESO	Referentka majetkové správy	Iva Holobírková		

¹ Ekonomicko-správní oddělení

Organizační jednotka	Funkce	Jméno	Specializace	Další odborné aktivity
ESO	Mzdová účetní	Helena Nedbalová		
ESO	Účetní	Marie Kuželková		
ESO	Účetní	Eva Benková		
ESO	Účetní (od 1.3. do 8.6.)	Eva Kováčsová		
OSFAS ²	Vedoucí oddělení (od 1.5. mateřská dovolená)	Mgr. Daniela Brokešová	Zpřístupňování archiválií	Člen redakční rady sborníku Porta Bohemica, člen ediční rady SOA
OSFAS	Vedoucí oddělení (od 1.5.)	Mgr. Markéta Vladyková	Zpřístupňování archiválií	Člen redakční rady sborníku Porta Bohemica
OSFAS	Archivář (od 1.7. - úvazek 0,5)	Bc. Jiří Adámek	Zpřístupňování archiválií	
OSFAS	Archivářka (úvazek 0,2)	Mgr. Sabina Dušková	Zpřístupňování archiválií	Člen redakční rady sborníku Porta Bohemica
OSFAS	Archivářka	Martina Laubová	Zpřístupňování archiválií, studijní a bezpečnostní kopie	
OSFAS	Archivářka (1.1.-30.6. úvazek 0,25, 1.7.-31.12. úvazek 0,75)	Mgr. Marcela Oubrechtová	Zpřístupňování archiválií	
OSFAS - Most	Archivářka	PhDr. Eliška Králová	Badatelská agenda, zpřístupňování, archiválií, vedení knihovny	
OSFAS - Most	Archivářka	Bc. Lada Kosmálová	Evidence NAD, badatelská agenda, zpřístupňování, archiválií	
OSFAS - Žitenice	Archivář (od 1.4. úvazek 0,5)	PhDr. Eduard Mikušek	Zpřístupňování archiválií, evidence NAD, badatelská agenda	Člen ediční rady SOA, výuka na FF UJEP
OSFAS - Žitenice	Archivář	Mgr. Petr Kopička	Zpřístupňování archiválií, badatelská agenda	Výkonný redaktor sborníku Porta Bohemica, předseda ediční rady SOA

² Oddělení správy fondů a sbírek

Organizační jednotka	Funkce	Jméno	Specializace	Další odborné aktivity
OSFAS - Žitenice	Archivářka	Mgr. Alena Kernalová	Zpřístupňování archiválií, badatelská agenda	
OSFAS - Žitenice	Archivářka	Libuše Schejbalová	Zpřístupňování archiválií, vedení knihovny, administrativní práce	
OMVAKEOV ³	Archivářka	Bc. Lenka Čabinová	Archivní inspektor	
OMVAKEOV	Restaurátorka	Zdena Česalová		
OMVAKEOV	Restaurátorka	Sonja Kaupová		
OMVAKEOV	Archivář	Mgr. Tomáš Krýda	Archivní inspektor	
OMVAKEOV	Archivářka	Bc. Martina Laňarová		
OMVAKEOV	Restaurátorka	Barbora Martinková		
OMVAKEOV	Archivářka	Jitka Solská	Operátor PEvA	
OMVAKEOV	Knihovnice	Hana Struhová	Vedení knihovny	
OMVAKEOV	Informatik	Bc. Filip Šucha	Péče o informační soustavu a speciální programové vybavení archivu	
OMVAKEOV	Archivářka	Jana Vanišová	Badatelská agenda	
OMVAKEOV	Archivářka	Anna Vařečková	Badatelská agenda	
pobočka Děčín	Vedoucí oddělení	Mgr. Otto Chmelík	Zpřístupňování archiválií	Člen redakční rady sborníku Porta Bohemica
pobočka Děčín	Archivář	Mgr. Václav Zeman	Zpřístupňování archiválií	
pobočka Děčín	Archivářka (úvazek 0,5)	PhDr. Helena Smíšková	Zpřístupňování archiválií	Výuka na FF UJEP
pobočka Děčín	Archivářka (od 19.1. úvazek 0,5)	Mgr. Hana Slavíčková	Zpřístupňování archiválií	Členka redakční rady sborníku Porta Bohemica

³ Oddělení metodiky, výběru archiválií, kontroly, evidence ochrany a využívání NAD

Organizační jednotka	Funkce	Jméno	Specializace	Další odborné aktivity
pobočka Děčín	Archivářka	Pavla Jaklová	Zpřístupňování archiválií	
pobočka Děčín	Asistentka	Eva Řezníčková		
SOkA Česká Lípa	Ředitelka SOkA	PhDr. Jana Blažková	Zpřístupňování archiválií, archivní inspektorka	Členka výboru ČAS, členka redakční rady sborníku Bezděz, členka Poradního sboru pro sbírkotvornou činnost VMG Česká Lípa
SOkA Česká Lípa	Archivář (od 1.4.)	Mgr. Petr Kozojed	Zpřístupňování archiválií	
SOkA Česká Lípa	Archivářka (od 5.1.)	Mgr. Ivana Austová	Zpřístupňování archiválií	
SOkA Česká Lípa	Archivář	Mgr. Michal Rádl	Zpřístupňování archiválií, archivní inspektor	Člen redakční rady vlastivědného sborníku Bezděz
SOkA Česká Lípa	Archivář (do 31.1.)	Miloslav Sovadina	Zpřístupňování archiválií, archivní inspektor	Člen redakční rady vlastivědného sborníku Bezděz, člen výboru Vlastivědného spolku Českolipska, člen Poradního sboru pro sbírkotvornou činnost VMG Česká Lípa, člen letopisecké komise MěÚ Česká Lípa
SOkA Česká Lípa	Archivářka	Viola Bendová	Zpřístupňování archiválií, archivní inspektor, evidence NAD, badatelská agenda	
SOkA Česká Lípa	Archivářka	Jaroslava Jarolímková	Badatelská agenda, vedení knihovny	
SOkA Česká Lípa	Asistentka (do 31.7.)	Martina Jakešová - Brůžková	Vedení ekonomické agendy	
SOkA Česká Lípa	Asistentka (1.- 19.8.)	Daniela Tučková	Vedení ekonomické agendy	
SOkA Česká Lípa	Asistentka (od 14.10.)	Lubomíra Fořtová	Vedení ekonomické agendy	
SOkA Česká Lípa	Technický pracovník (úvazek 0,5)	Milan Konopásek	Správa a údržba majetku	

Organizační jednotka	Funkce	Jméno	Specializace	Další odborné aktivity
SOkA Děčín	Ředitel SOkA	Mgr. Jan Němec	Archivní inspektor	Výuka na FF UJEP, redaktor Děčínských vlastivědných zpráv, člen poradního sboru pro sbírkotvornou činnost Oblastního muzea v Děčíně
SOkA Děčín	Archivář	Petr Joza	Zpřístupňování archiválií, archivní inspektor	Redaktor Děčínských vlastivědných zpráv
SOkA Děčín	Archivář	Mgr. Radim Šolc	Zpřístupňování archiválií	
SOkA Děčín	Archivář	Mgr. Petr Karlíček	Zpřístupňování archiválií, archivní inspektor	
SOkA Děčín	Archivářka (do 31.7.)	Jindřiška Palivcová	Evidence NAD, badatelská agenda	
SOkA Děčín	Archivář (od 1.8. - úvazek 0,5)	Antonín Votápek	Evidence NAD, badatelská agenda	
SOkA Děčín	Archivářka (od 1.8. - úvazek 0,5)	Jiřina Kaplanová	Vedení knihovny	
SOkA Děčín	Archivářka	Kateřina Házová	Zpřístupňování archiválií, vedení ekonomické agendy	
SOkA Chomutov	Ředitel SOkA	Mgr. et PaedDr. Petr Rak	Zpřístupňování archiválií, archivní inspektor	Výuka na FF UJEP, člen Vědecké archivní rady
SOkA Chomutov	Archivářka	Mgr. Michaela Balášová	Zpřístupňování archiválií, archivní inspektor	
SOkA Chomutov	Archivářka	Lada Soukupová	Zpřístupňování archiválií, archivní inspektor	
SOkA Chomutov	Archivářka	Lenka Sikorová	Evidence NAD, vedení ekonomické agendy	
SOkA Chomutov	Technický pracovník	Milan Vorlík	Správa a údržba majetku, digitalizace archiválií	

Organizační jednotka	Funkce	Jméno	Specializace	Další odborné aktivity
SOkA Chomutov	Archivářka (do 30.4.)	Ivana Štiblická	Zpřístupňování archiválií, vedení knihovny, badatelská agenda	
SOkA Chomutov	Archivářka (do 30.4.)	Mgr. Kateřina Kopicová	Zpřístupňování archiválií, vedení knihovny, badatelská agenda	
SOkA Chomutov	Archivářka (od 1.5.)	Iveta Ferencová	Zpřístupňování archiválií, vedení knihovny, badatelská agenda	
SOkA Jablonec n. N.	Ředitel SOkA	Mgr. Jan Kašpar	Zpřístupňování archiválií, archivní inspektor	Člen redakční rady sborníku Fontes Nissae
SOkA Jablonec n. N.	Archivář	Mgr. Pavel Pilz	Zpřístupňování archiválií, archivní inspektor, badatelská agenda	Člen výboru ČAS a předseda regionální Ještědské pobočky ČAS
SOkA Jablonec n. N.	Archivářka	Alena Pečová	Zpřístupňování archiválií, vedení knihovny, badatelská agenda	
SOkA Jablonec n. N.	Archivářka	Jana Mališová	Zpřístupňování archiválií, badatelská agenda, vedení ekonomické agendy	
SOkA Jablonec n. N.	Archivářka	Šárka Kubátová	Zpřístupňování archiválií, digitalizace	
SOkA Jablonec n. N.	Archivářka	Karolína Javůrková	Evidence NAD, zpřístupňování archiválií, badatelská agenda	
SOkA Jablonec n. N.	Archivář (úvazek 0,5)	Bc. Jakub Feige	Zpřístupňování archiválií	
SOkA Liberec	Ředitelka SOkA	Chocholoušková Hana Mgr.	Zpřístupňování archiválií, archivní inspektor	Člen redakční rady sborníku Fontes Nissae, člen nákupní komise Severočeského muzea, jednatelka Ještědské pobočky ČAS
SOkA Liberec	Archivářka (do 23.11. - důchod)	Mgr. Helena Lacinová	Zpřístupňování archiválií	
SOkA Liberec	Archivář	Mgr. Robert Filip	Zpřístupňování archiválií, archivní inspektor	

Organizační jednotka	Funkce	Jméno	Specializace	Další odborné aktivity
SOkA Liberec	Archivář	Mgr. Marie Míčová	Vedení knihovny, zpřístupňování archiválií	
SOkA Liberec	Archivář	Petr Kolín	evidence NAD, zpřístupňování archiválií, archivní inspektor	
SOkA Liberec	Archivář	Jiří Bock	Vedení badatelské, zpřístupňování archiválií	Člen pracovní skupiny pro překlad trutnovské kroniky
SOkA Liberec	Asistentka	Jitka Grögerová	Vedení ekonomické agendy	
SOkA Liberec	Technický pracovník úvazek 0,5	Jaroslav Boček	Správa a údržba majetku	
SOkA Liberec	Restaurátorka	Mgr. Jana Chocholoušková		
SOkA Liberec	Restaurátorka (12.5.-23.11. mateřská dovolená)	Lenka Růžicková-Eisnerová		
SOkA Liberec	Restaurátorka (od 18.5. do 23.11.)	Dagmar Jelínková		
SOkA Liberec	Archivářka (24.11.-6.12)	PhDr. Kateřina Kočárková	Zpřístupňování archiválií	
SOkA Litoměřice	Ředitel	PaedDr. Jaroslav Moravec	Zpřístupňování archiválií, archivní inspektor	
SOkA Litoměřice	Archivářka	Mgr. Eliška Helclová	Zpřístupňování archiválií, archivní inspektor	
SOkA Litoměřice	Archivářka	PhDr. Ilona Kotyzová	Zpřístupňování archiválií, archivní inspektor, evidence NAD	
SOkA Litoměřice	Technický pracovník	Jaroslav Najman	Správa a údržba majetku	
SOkA Litoměřice	Archivářka	Lenka Najmanová	Zpřístupňování archiválií, vedení ekonomické agendy	
SOkA Litoměřice	Archivářka	Mgr. Jana Shejbalová	Badatelská agenda, vedení knihovny	

Organizační jednotka	Funkce	Jméno	Specializace	Další odborné aktivity
SOkA Louny	Ředitel SOkA	PhDr. Bohumír Roedl	Archivní inspektor, zpřístupňování archiválií, evidence NAD	Člen redakční rady Sborníku archivních prací, člen ediční rady SOA
SOkA Louny	Archivář	Mgr. Jan Mareš, PhD.	Archivní inspektor, zpřístupňování archiválií, badatelna	Člen redakční rady sborníku Porta Bohemica
SOkA Louny	Archivářka	Mgr. Jana Kuprová	Zpřístupňování archiválií, badatelna	
SOkA Louny	Archivářka	Zdeňka Patrovská	Zpřístupňování archiválií, hospodářské věci, knihovna	
SOkA Louny	Technický pracovník	Ladislav Bába	Správa a údržba majetku, digitalizace, očista a katalogizace archiválií	
SOkA Most	Ředitel SOkA	Mgr. Ivan Víšek	Zpřístupňování archiválií	
SOkA Most	Archivář	Mgr. Martin Myšička	Evidence NAD, archivní inspektor, zpřístupňování archiválií, badatelská agenda	
SOkA Most	Archivář	PhDr. Jana Sýkorová	Archivní inspektor, zpřístupňování archiválií, badatelská agenda	
SOkA Most	Archivář	Mgr. Anna Lipenská	Vedení knihovny, zpřístupňování archiválií, badatelská agenda	
SOkA Most	Asistentka (do 30.6.)	Veronika Jermanová	Vedení ekonomické agendy	
SOkA Most	Archivářka	Andrea Červená	Fotolaboratoř, zpracování sbírky fotodokumentace a soudobé dokumentace, vedení ekonomické agendy	

Organizační jednotka	Funkce	Jméno	Specializace	Další odborné aktivity
SOkA Semily	Ředitel SOkA	PhDr. Ivo Navrátil	Zpřístupňování archiválií, badatelská agenda, archivní inspektor	Člen redakční rady Archivního časopisu a Hlasů a ohlasů Turnovska, nákupní komise Muzea Českého ráje v Turnově, kulturní komise MÚ Semily, letopisecké komise v Semilech, místopředseda Pekařovy společnosti Českého ráje, místopředseda Ještědské pobočky ČAS, člen ČIS
SOkA Semily	Archivář	Mgr. Pavel Jakubec	Zpřístupňování archiválií, archivní inspektor	Tajemník redakční rady archivního sborníku, člen výboru Pekařovy společnosti Českého ráje, člen výboru a pokladník Ještědské pobočky ČAS
SOkA Semily	Archivářka	Mgr. Marie Navrátilová	Evidence NAD, vedení knihovny, badatelská agenda	
SOkA Semily	Archivářka (od 6.3., úvazek 0,5)	Mgr. Daniela Coganová	Zpřístupňování archiválií, badatelská agenda,	
SOkA Semily	Archivář (od 1.3. úvazek 0,25)	Mgr. David Marek	Zpřístupňování archiválií, archivní inspektor	
SOkA Semily	Archivářka (úvazek 0,3)	Mgr. Ilona Činovcová	Zpřístupňování archiválií	
SOkA Semily	Archivářka	Michaela Menšíková	Zpřístupňování archiválií	Členka výboru Hasičského sboru Benešov u Semil.
SOkA Semily	Archivář (0,25 úvazku)	Jaroslav Barták	Zpřístupňování archiválií	
SOkA Teplice	Archivářka	Libuše Hlůžová	Zpřístupňování archiválií, badatelská agenda, vedení ekonomické agendy	Hospodářka střediska Junáka v Semilech
SOkA Teplice	Technický pracovník	Milan Jech	Správa a údržba majetku	Člen výboru SRP dětského pěveckého sboru Jizerka
SOkA Teplice	Ředitelka SOkA	PhDr. Květoslava Kocourková	Zpřístupňování archiválií, archivní inspektor	Členka Sbírkotvorné komise Regionálního muzea v Teplicích

Organizační jednotka	Funkce	Jméno	Specializace	Další odborné aktivity
SOkA Teplice	Archivář	PhDr.Karel Vilím	Zpřístupňování archiválií, archivní inspektor	Člen Letopisecká komise MÚ Krupka, člen vědecké rady Regionálního muzea v Teplicích
SOkA Teplice	Archivářka	Vladimíra Tučková	Zpřístupňování archiválií, vedení knihovny	
SOkA Teplice	Archivářka	Markéta Poštová	Evidence NAD, zpřístupňování archiválií	
SOkA Teplice	Archivářka	Růžena Jungbauerová	Badatelská agenda	
SOkA Teplice	Revizní technik	Jan Lienert	Správa a údržba majetku, revize elektro	

2. Systemizovaný a skutečný stav pracovníků a jejich funkční zařazení:

Druh pracovní činnosti	Systemizovaný stav	Skutečný stav
1. Řízení (ředitel SOKA, vedoucí, oddělení, auditor)	16	16
2. Ekonomika, administrativa (ekonom, účetní, hospodářka, sekretářka, písařka, podatelna apod.)	12	12
3. Správa budov, autoprovoz (správci budov, topiči, údržbáři, uklízečky, ostraha, řidiči)	8	8
4. Informatika	2	2
5. Konzervace a restaurování, preventivní péče o archiválie	5	5
6. Reprografie	0	0
7. Badatelské služby	11	11
8. Vydavatelská a propagační činnost (redaktoři, grafici, tiskaři)	0	0
9. Předarchivní péče, kontrolní činnost	15	15
10. Archivní evidence a metodika	8	8
11. Péče o archiválie, zpracování archiválií, správa archivních souborů	28	28
12. Zahraniční styky	0	0
Celkem	105	105

Schéma řízení archivu

Komentář: Stávající systemizace nezohledňuje podrobnější členění archivářů podle specializace v položkách 7, 9, 10 a 11. Archiv měl 64 systemizovaných míst archivářů, kteří pracovní činnosti v těchto bodech vykonávají převážně jako kumulované, zejména v jednotlivých vnitřních organizačních jednotkách (okresní archivy).

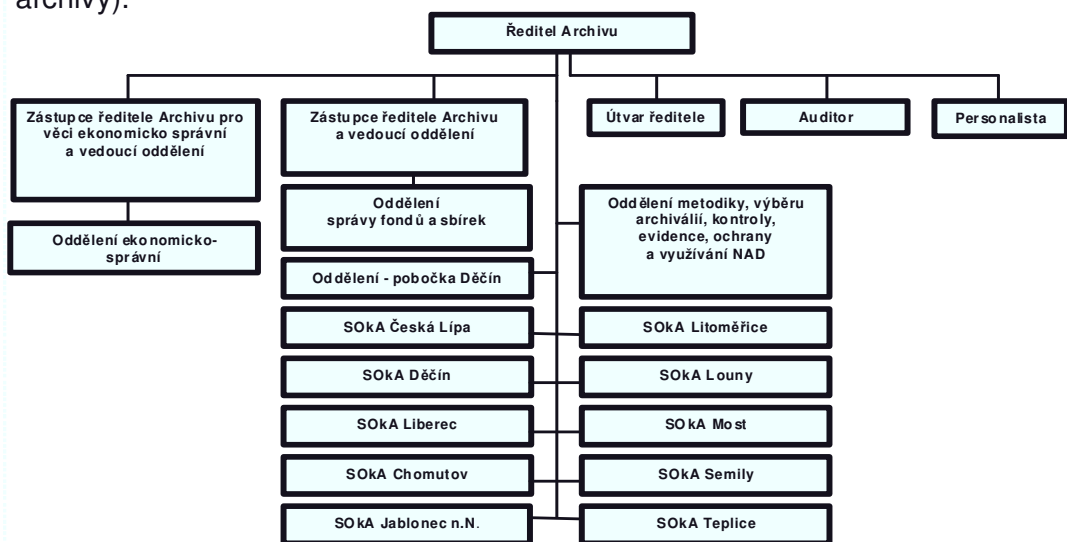

II. CELKOVÉ MNOŽSTVÍ ULOŽENÝCH ARCHIVÁLIÍ

1. Přehled o množství a zpracovanosti archiválií za rok 2009 (zdroj PEvA)

Archiv		Počty, metráž a zpracovanost archivních souborů						Fyzický stav archiválií		Archivní pomůcky
		Vykazované***			Celkem				počet	počet
		počet	metráž [bm]	metráž [%]	počet	metráž [bm]	metráž [%]			
1	2	3*	4**	5****	6*	7**	8****		9	10
214000010 - Státní oblastní archiv v Litoměřicích	N:	549	5549,74	29,38	549	5549,74	29,38	nepoškozeno:	1443	1061
	Z:	913	13338,72	70,62	914	13338,82	70,62	poškozeno:	87	
	I:	773	11803,99	62,49	774	11804,09	62,49	nezjištěno:	1	
	Σ:	1531	18888,46		1532	18888,56				
224101010 - Státní okresní archiv Děčín	N:	444	529,67	20,69	444	529,67	20,69	nepoškozeno:	1275	1210
	Z:	1059	2029,80	79,31	1059	2029,80	79,31	poškozeno:	375	
	I:	1049	2028,97	79,27	1049	2028,97	79,27	nezjištěno:	0	
	Σ:	1650	2559,47		1650	2559,47				
224102010 - Státní okresní archiv Chomutov se sídlem v Kadani	N:	151	684,82	23,59	151	684,82	23,59	nepoškozeno:	677	811
	Z:	640	2217,73	76,41	640	2217,73	76,41	poškozeno:	246	
	I:	375	1574,25	54,24	375	1574,25	54,24	nezjištěno:	1	
	Σ:	924	2902,55		924	2902,55				
224103010 - Státní okresní archiv Litoměřice se sídlem v Lovosicích	N:	569	731,85	18,60	569	731,85	18,60	nepoškozeno:	930	1009
	Z:	783	3201,80	81,40	784	3201,85	81,40	poškozeno:	597	
	I:	574	2756,10	70,06	575	2756,15	70,07	nezjištěno:	22	
	Σ:	1548	3933,65		1549	3933,70				
224104010 - Státní okresní archiv Louny	N:	206	157,07	7,23	206	157,07	7,23	nepoškozeno:	814	681
	Z:	645	2015,81	92,77	645	2015,81	92,77	poškozeno:	45	
	I:	624	1984,00	91,31	624	1984,00	91,31	nezjištěno:	1	
	Σ:	860	2172,88		860	2172,88				
224105010 - Státní okresní archiv Most	N:	76	557,48	36,98	76	557,48	36,98	nepoškozeno:	738	690
	Z:	664	950,04	63,02	664	950,04	63,02	poškozeno:	12	
	I:	661	882,14	58,52	661	882,14	58,52	nezjištěno:	0	
	Σ:	750	1507,52		750	1507,52				

Archiv		Počty, metráž a zpracovanost archivních souborů						Fyzický stav archiválií		Archivní pomůcky
		Vykazované***			Celkem				počet	počet
		počet	metráž [bm]	metráž [%]	počet	metráž [bm]	metráž [%]			
1	2	3*	4**	5****	6*	7**	8****		9	10
224106010 - Státní okresní archiv Teplice	N:	152	463,80	17,19	152	463,80	17,19	nepoškozeno:	1248	1104
	Z:	1067	2234,91	82,81	1067	2234,91	82,81	poškozeno:	13	
	I:	1045	2148,91	79,63	1045	2148,91	79,63	nezjištěno:	7	
	Σ:	1269	2698,71		1269	2698,71				
224201010 - Státní okresní archiv Česká Lípa	N:	316	1286,63	37,68	316	1286,63	37,68	nepoškozeno:	958	1501
	Z:	1182	2128,29	62,32	1182	2128,29	62,32	poškozeno:	638	
	I:	1093	1460,10	42,76	1093	1460,10	42,76	nezjištěno:	87	
	Σ:	1683	3414,92		1683	3414,92				
224202010 - Státní okresní archiv Jablonec nad Nisou	N:	391	820,19	37,84	391	820,19	37,84	nepoškozeno:	855	879
	Z:	717	1347,61	62,16	717	1347,61	62,16	poškozeno:	409	
	I:	687	1123,32	51,82	687	1123,32	51,82	nezjištěno:	0	
	Σ:	1264	2167,80		1264	2167,80				
224203010 - Státní okresní archiv Liberec	N:	1049	2647,51	48,49	1049	2647,51	48,49	nepoškozeno:	1180	726
	Z:	593	2812,35	51,51	593	2812,35	51,51	poškozeno:	523	
	I:	590	2321,30	42,52	590	2321,30	42,52	nezjištěno:	60	
	Σ:	1764	5459,86		1764	5459,86				
224204010 - Státní okresní archiv Semily	N:	1393	2629,23	54,99	1393	2629,23	54,99	nepoškozeno:	960	667
	Z:	565	2151,72	45,01	565	2151,72	45,01	poškozeno:	1150	
	I:	517	1734,95	36,29	517	1734,95	36,29	nezjištěno:	0	
	Σ:	2110	4780,95		2110	4780,95				
804000010 - Archiválie uložené mimo archivy v evidenci SOA Litoměřice	N:	0	0	0,00	50	471,09	100,00	nepoškozeno:	38	0
	Z:	0	0	0,00	0	0,00	0,00	poškozeno:	12	
	I:	0	0	0,00	0	0,00	0,00	nezjištěno:	0	
	Σ:	0	0		50	471,09				
804103010 - Archiválie uložené mimo archivy v evidenci SOKa Litoměřice	N:	0	0	0,00	1	0,20	100,00	nepoškozeno:	1	0
	Z:	0	0	0,00	0	0,00	0,00	poškozeno:	0	
	I:	0	0	0,00	0	0,00	0,00	nezjištěno:	0	
	Σ:	0	0		1	0,20				
804106010 - Archiválie uložené mimo archivy v evidenci SOKa Teplice	N:	0	0	0,00	4	12,92	28,33	nepoškozeno:	12	0
	Z:	0	0	0,00	8	32,69	71,67	poškozeno:	0	
	I:	0	0	0,00	0	0,00	0,00	nezjištěno:	0	
	Σ:	0	0		12	45,61				

Archiv		Počty, metráž a zpracovanost archivních souborů						Fyzický stav archiválií		Archivní pomůcky
		Vykazované***			Celkem				počet	počet
		počet	metráž [bm]	metráž [%]	počet	metráž [bm]	metráž [%]			
1	2	3*	4**	5****	6*	7**	8****		9	10
804202010 - Archiválie uložené mimo archivy v evidenci SOKA Jablonec nad Nisou	N:	0	0	0,00	15	2,21	100,00	nepoškozeno:	14	0
	Z:	0	0	0,00	0	0,00	0,00	poškozeno:	0	
	I:	0	0	0,00	0	0,00	0,00	nezjištěno:	1	
	Σ:	0	0		15	2,21				
804203010 - Archiválie uložené mimo archivy v evidenci SOKA Liberec	N:	0	0	0,00	35	9,22	45,60	nepoškozeno:	3	0
	Z:	0	0	0,00	1	11,00	54,40	poškozeno:	0	
	I:	0	0	0,00	1	11,00	54,40	nezjištěno:	33	
	Σ:	0	0		36	20,22				
Díleč souhrn oblasti 4:	N:	5296	16057,99	31,81	5401	16553,63	32,44	nepoškozeno:	11146	10339
	Z:	8828	34428,78	68,19	8839	34472,62	67,56	poškozeno:	4107	
	I:	7988	29818,03	59,06	7991	29829,18	58,46	nezjištěno:	213	
	Σ:	15353	50486,77		15469	51026,25				
Souhrn	2	3*	4**	5****	6*	7**	8****		9	10
	N:	5296	16057,99	31,81	5401	16553,63	32,44	nepoškozeno:	11146	10339
	Z:	8828	34428,78	68,19	8839	34472,62	67,56	poškozeno:	4107	
	I:	7988	29818,03	59,06	7991	29829,18	58,46	nezjištěno:	213	
	Σ:	15353	50486,77		15469	51026,25				

Legenda:

* N: [počet] ... archivní soubory s 95% nezpracované metráže

Z: [počet] ... archivní soubory s 95% zpracované metráže

I: [počet] ... archivní soubory s 95% inventarizované metráže

Σ: [počet] ... celkový počet archivních souborů (ΣN:+Z:)

** N: [bm] ... nezpracovaná metráž

Z: [bm] ... zpracovaná metráž

I: [bm] ... inventarizovaná metráž

Σ: [bm] ... celková metráž archivních souborů (ΣN:+Z:)

*** Vykazované ... archivní soubory se evidenčním statusem 1, 2 nebo 3

**** [%] ... vzhledem k celkové metráži

Číselník evidenčních statusů:

1 Archivní soubory v přímé péči instituce, uložené v instituci

2 Archivní soubory uložené na základě smlouvy mimo instituci

3 Archivní soubory uložené v instituci na základě smlouvy

4 Archivní soubory vydané vlastníkům a archivem evidované

5 Archivní soubory archivem pouze evidované

Komentář: Od roku 2007 jsou všechny pomůcky zpracovávány elektronicky v programu ProArchiv a zároveň zveřejňovány na internetových stránkách archivu v oddílu Archivní VadeMeCum www.soalitomerice.cz/vade/. Do konce roku 2009 bylo takto zpracováno 239 pomůcek. Dalších 1250, které vznikly dříve v různých elektronických podobách, je prezentováno v tomto systému ve formátu pdf.

2. Přehled metráže archiválií a počtu fondů za rok 2008(zdroj PEvA)

Archiv		Archivní soubory								Kopie archiválií
		Evidenční status: 1		Evidenční status: 2		Evidenční status: 3		Evidenční status: 4+5		počet
		počet	metráž [bm]	počet	metráž [bm]	počet	metráž [bm]	počet	metráž [bm]	
1	2	3*	4**	5*	6**	7*	8**	9*	10**	11
214000010 - Státní oblastní archiv v Litoměřicích	N:	500	4475,31	41	419,68	8	654,75	0	0,00	Bezpečnostní:
	Z:	890	11898,51	6	11,35	17	1428,86	1	0,10	1364
	I:	755	10456,45	4	7,18	14	1340,36	1	0,10	Studijní:
	Σ:	1457	16373,82	47	431,03	27	2083,61	1	0,10	3081
224101010 - Státní okresní archiv Děčín	N:	426	513,82	0	0	18	15,85	0	0	Bezpečnostní:
	Z:	1038	1992,78	0	0	21	37,02	0	0	57
	I:	1028	1991,95	0	0	21	37,02	0	0	Studijní:
	Σ:	1596	2506,60	0	0	54	52,87	0	0	0
224102010 - Státní okresní archiv Chomutov se sídlem v Kadani	N:	108	597,88	0	0	43	86,94	0	0	Bezpečnostní:
	Z:	630	2209,45	0	0	10	8,28	0	0	2
	I:	366	1567,43	0	0	9	6,82	0	0	Studijní:
	Σ:	869	2807,33	0	0	55	95,22	0	0	0
224103010 - Státní okresní archiv Litoměřice se sídlem v Lovosicích	N:	568	731,15	0	0	1	0,70	0	0,00	Bezpečnostní:
	Z:	751	3172,50	0	0	32	29,30	1	0,05	86
	I:	542	2726,80	0	0	32	29,30	1	0,05	Studijní:
	Σ:	1513	3903,65	0	0	35	30,00	1	0,05	2
224104010 - Státní okresní archiv Louny	N:	205	156,94	0	0,00	1	0,13	0	0	Bezpečnostní:
	Z:	601	1794,49	1	188,50	43	32,82	0	0	13
	I:	582	1766,12	1	188,50	41	29,38	0	0	Studijní:
	Σ:	815	1951,43	1	188,50	44	32,95	0	0	8
224105010 - Státní okresní archiv Most	N:	76	557,48	0	0	0	0,00	0	0	Bezpečnostní:
	Z:	642	925,97	0	0	22	24,07	0	0	543
	I:	639	858,07	0	0	22	24,07	0	0	Studijní:
	Σ:	728	1483,45	0	0	22	24,07	0	0	543

Archiv		Archivní soubory								Kopie archiválií
		Evidenční status: 1		Evidenční status: 2		Evidenční status: 3		Evidenční status: 4+5		počet
		počet	metráž [bm]	počet	metráž [bm]	počet	metráž [bm]	počet	metráž [bm]	
1	2	3*	4**	5*	6**	7*	8**	9*	10**	11
224106010 - Státní okresní archiv Teplice	N:	151	483,56	0	0	1	0,24	0	0	Bezpečnostní:
	Z:	1042	2193,70	0	0	25	41,21	0	0	0
	I:	1020	2107,70	0	0	25	41,21	0	0	Studijní:
	Σ:	1242	2657,26	0	0	27	41,45	0	0	0
224201010 - Státní okresní archiv Česká Lipa	N:	287	1172,54	0	0	29	114,09	0	0	Bezpečnostní:
	Z:	1160	2086,97	0	0	22	61,32	0	0	170
	I:	1089	1434,05	0	0	4	26,05	0	0	Studijní:
	Σ:	1629	3239,51	0	0	54	175,41	0	0	3055
224202010 - Státní okresní archiv Jablonec nad Nisou	N:	386	817,40	0	0	5	2,79	0	0	Bezpečnostní:
	Z:	708	1333,69	0	0	9	13,92	0	0	0
	I:	680	1110,90	0	0	7	12,42	0	0	Studijní:
	Σ:	1246	2151,09	0	0	18	16,71	0	0	45
224203010 - Státní okresní archiv Liberec	N:	1023	2598,16	0	0	26	49,35	0	0	Bezpečnostní:
	Z:	590	2798,33	0	0	3	14,02	0	0	0
	I:	587	2307,28	0	0	3	14,02	0	0	Studijní:
	Σ:	1731	5396,49	0	0	33	63,37	0	0	0
224204010 - Státní okresní archiv Semily	N:	1362	2519,14	0	0	31	110,09	0	0	Bezpečnostní:
	Z:	560	2106,29	0	0	5	45,43	0	0	11941
	I:	512	1692,59	0	0	5	42,36	0	0	Studijní:
	Σ:	2072	4625,43	0	0	38	155,52	0	0	1
804000010 - Archiválie uložené mimo archivy v evidenci SOA Litoměřice	N:	0	0	0	0	0	0	50	471,09	Bezpečnostní:
	Z:	0	0	0	0	0	0	0	0,00	0
	I:	0	0	0	0	0	0	0	0,00	Studijní:
	Σ:	0	0	0	0	0	0	50	471,09	0
804103010 - Archiválie uložené mimo archivy v evidenci SOKA Litoměřice	N:	0	0	0	0	0	0	1	0,20	Bezpečnostní:
	Z:	0	0	0	0	0	0	0	0,00	0
	I:	0	0	0	0	0	0	0	0,00	Studijní:
	Σ:	0	0	0	0	0	0	1	0,20	0
804106010 - Archiválie uložené mimo archivy v evidenci SOKA Teplice	N:	0	0	0	0	0	0	4	12,92	Bezpečnostní:
	Z:	0	0	0	0	0	0	8	32,69	0
	I:	0	0	0	0	0	0	0	0,00	Studijní:
	Σ:	0	0	0	0	0	0	12	45,61	0

Archiv		Archivní soubory								Kopie archiválií
		Evidenční status: 1		Evidenční status: 2		Evidenční status: 3		Evidenční status: 4+5		
		počet	metráž [bm]	počet	metráž [bm]	počet	metráž [bm]	počet	metráž [bm]	počet
1	2	3*	4**	5*	6**	7*	8**	9*	10**	11
804202010 - Archiválie uložené mimo archivy v evidenci SOKA Jablonec nad Nisou	N:	0	0	0	0	0	0	15	2,21	Bezpečnostní:
	Z:	0	0	0	0	0	0	0	0,00	0
	I:	0	0	0	0	0	0	0	0,00	Studijní:
	Σ:	0	0	0	0	0	0	15	2,21	0
804203010 - Archiválie uložené mimo archivy v evidenci SOKA Liberec	N:	0	0	0	0	0	0	35	9,22	Bezpečnostní:
	Z:	0	0	0	0	0	0	1	11,00	0
	I:	0	0	0	0	0	0	1	11,00	Studijní:
	Σ:	0	0	0	0	0	0	36	20,22	0
Díleč souhrn oblasti 4:	N:	5092	14603,38	41	419,68	163	1034,93	105	495,64	Bezpečnostní:
	Z:	8612	32492,68	7	199,85	209	1736,25	11	43,84	14176
	I:	7800	28019,34	5	195,68	183	1603,01	3	11,15	Studijní:
	Σ:	14898	47096,06	48	619,53	407	2771,18	116	539,48	6735
Souhrn	2	3*	4**	5*	6**	7*	8**	9*	10**	11
	N:	5092	14603,38	41	419,68	163	1034,93	105	495,64	Bezpečnostní:
	Z:	8612	32492,68	7	199,85	209	1736,25	11	43,84	14176
	I:	7800	28019,34	5	195,68	183	1603,01	3	11,15	Studijní:
	Σ:	14898	47096,06	48	619,53	407	2771,18	116	539,48	6735

Legenda:

* N: [počet]	... archivní soubory s 95% nezpracované metráže
Z: [počet]	... archivní soubory s 95% zpracované metráže
I: [počet]	... archivní soubory s 95% inventarizované metráže
Σ: [počet]	... celkový počet archivních souborů (ΣN: + Z:)
** N: [bm]	... nezpracovaná metráž
Z: [bm]	... zpracovaná metráž
I: [bm]	... inventarizovaná metráž
Σ: [bm]	... celková metráž archivních souborů (ΣN: + Z:)

Číselník evidenčních statusů:

- 1 Archivní soubory v přímé péči instituce, uložené v instituci
- 2 Archivní soubory uložené na základě smlouvy mimo instituci
- 3 Archivní soubory uložené v instituci na základě smlouvy
- 4 Archivní soubory vydané vlastníkům a archivem evidované
- 5 Archivní soubory archivem pouze evidované

III. VÝBĚR, ZPRACOVÁNÍ A VYUŽÍVÁNÍ ARCHIVÁLIÍ (zdroj PEvA)

1. Pohyb archiválií za rok 2008

Archiv		Přírůstky				Úbytky		Celkem vnější změny	
		Výběr		Delimitace					
		metráž [bm]	ev.j. [ks]	metráž [bm]	ev.j. [ks]	metráž [bm]	ev.j. [ks]	metráž [bm]	ev.j. [ks]
1	2	3*	4**	5*	6**	7*	8**	9*	10**
214000010 - Státní oblastní archiv v Litoměřicích	N:	98,70	886	7,47	146	8,61	88	97,56	944
	Z:	0,02	2	0,02	1	0,00	0	0,04	3
	I:	0,00	1	0,02	1	0,00	0	0,02	2
	Σ:	98,72	888	7,49	147	8,61	88	97,60	947
224101010 - Státní okresní archiv Děčín	N:	21,29	224	0	0	0	0	21,29	224
	Z:	0,40	4	0	0	0	0	0,40	4
	I:	0,40	4	0	0	0	0	0,40	4
	Σ:	21,69	228	0	0	0	0	21,69	228
224102010 - Státní okresní archiv Chomutov se sídlem v Kadani	N:	131,50	1430	9,26	78	0	0	140,76	1508
	Z:	0,00	0	0,00	0	0	0	0,00	0
	I:	0,00	0	0,00	0	0	0	0,00	0
	Σ:	131,50	1430	9,26	78	0	0	140,76	1508
224103010 - Státní okresní archiv Litoměřice se sídlem v Lovosicích	N:	4,00	86	0,15	2	10,95	450	-6,80	-362
	Z:	0,00	4	0,00	0	0,00	0	0,00	4
	I:	0,00	0	0,00	0	0,00	0	0,00	0
	Σ:	4,00	90	0,15	2	10,95	450	-6,80	-358
224104010 - Státní okresní archiv Louny	N:	6,14	428	0,00	0	0	0	6,14	428
	Z:	0,31	17	0,05	3	0	0	0,36	20
	I:	0,31	17	0,05	3	0	0	0,36	20
	Σ:	6,45	445	0,05	3	0	0	6,50	448
224105010 - Státní okresní archiv Most	N:	10,94	295	0	0	0	0	10,94	295
	Z:	0,00	0	0	0	0	0	0,00	0
	I:	0,00	0	0	0	0	0	0,00	0
	Σ:	10,94	295	0	0	0	0	10,94	295

Archiv		Přirůstky				Úbytky		Celkem vnější změny	
		Výběr		Delimitace		metráž [bm]	ev.j. [ks]	metráž [bm]	ev.j. [ks]
		metráž [bm]	ev.j. [ks]	metráž [bm]	ev.j. [ks]				
1	2	3*	4**	5*	6**	7*	8**	9*	10**
224106010 - Státní okresní archiv Teplice	N:	54,42	447	0	0	0	0	54,42	447
	Z:	0,19	5	0	0	0	0	0,19	5
	I:	0,19	5	0	0	0	0	0,19	5
	Σ:	54,61	452	0	0	0	0	54,61	452
224201010 - Státní okresní archiv Česká Lípa	N:	62,68	801	0	0	0	0	62,68	801
	Z:	0,00	0	0	0	0	0	0,00	0
	I:	0,00	0	0	0	0	0	0,00	0
	Σ:	62,68	801	0	0	0	0	62,68	801
224202010 - Státní okresní archiv Jablonec nad Nisou	N:	24,96	554	0	0	0,15	2	24,81	552
	Z:	0,00	0	0	0	0,00	0	0,00	0
	I:	0,00	0	0	0	0,00	0	0,00	0
	Σ:	24,96	554	0	0	0,15	2	24,81	552
224203010 - Státní okresní archiv Liberec	N:	64,36	1068	0	0	0	0	64,36	1068
	Z:	0,00	0	0	0	0	0	0,00	0
	I:	0,00	0	0	0	0	0	0,00	0
	Σ:	64,36	1068	0	0	0	0	64,36	1068
224204010 - Státní okresní archiv Semily	N:	30,38	1143	8,60	94	0	0	38,98	1237
	Z:	0,00	0	0,00	0	0	0	0,00	0
	I:	0,00	0	0,00	0	0	0	0,00	0
	Σ:	30,38	1143	8,60	94	0	0	38,98	1237
804202010 - Archiválie uložené mimo archivy v evidenci SOKA Jablonec nad Nisou	N:	0,08	2	0	0	0	0	0,08	2
	Z:	0,00	0	0	0	0	0	0,00	0
	I:	0,00	0	0	0	0	0	0,00	0
	Σ:	0,08	2	0	0	0	0	0,08	2
Díčí souhrn oblasti 4:	N:	509,45	7364	25,48	320	19,71	540	515,22	7144
	Z:	0,92	32	0,07	4	0,00	0	0,99	36
	I:	0,90	27	0,07	4	0,00	0	0,97	31
	Σ:	510,37	7396	25,55	324	19,71	540	516,21	7180

<i>Souhrn</i>	2	3*	4**	5*	6**	7*	8**	9*	10**
N:		509,45	7364	25,48	320	19,71	540	515,22	7144
Z:		0,92	32	0,07	4	0,00	0	0,99	36
I:		0,90	27	0,07	4	0,00	0	0,97	31
Σ:		510,37	7396	25,55	324	19,71	540	516,21	7180

Legenda: * N: [bm] ... nezpracovaná metráž změn ** N: [ks] ... počet nezpracovaných hlavních evidenčních jednotek
 Z: [bm] ... zpracovaná metráž změn Z: [ks] ... počet zpracovaných hlavních evidenčních jednotek
 I: [bm] ... inventarizovaná metráž změn I: [ks] ... počet inventarizovaných hlavních evidenčních jednotek
 Σ: [bm] ... celkový metráž (=N:+Z:) Σ: [ks] ... celkový počet hlavních evidenčních jednotek (=N:+Z:)

Komentář:

Archiválie získané darem nebo nákupy

V roce 2009 Archiv zakoupil za částku 4 800,- Kč do fondu Historická sbírka Clam-Gallasů archiválii Pamětní zápis o zřízení (ustanovení, potvrzení) Bratrstva nejsvětějšího růžence při farním kostele ve Frýdlantu, 1691).

Na základě smlouvy s vlastivědným muzeem a galerií Česká Lípa odkoupil od této instituce část osobního fondu Josefa Panáčka za částku 2 000,- Kč pro SOkA Česká Lípa.

SOkA Chomtuov získal z antikvariátu „Ztichlá klika“ v Betlémské ulici v Praze tři dokumenty: originál pergamenové listiny z 25. 10. 1521 pro kadaňské soukeníky a dva opisy listin – z 22. 2. 1467 pro kadaňský kostel a potvrzení kadaňských městských privilegií ze 17. 3. 1609, za celkovou částku 4 500,- Kč.

SOkA Liberec zakoupil školní kroniku Andělské Hory z let 1913-1945 za částku 4 000,- Kč.

Pro SOkA Litoměřice byla zakoupena Kniha kostelních účtů farního kostela v Konojedech a filiálního kostela v Bílém Kostelci (fond: Farní úřad Konojedy), v ceně 1 000,- Kč.

SOkA Děčín- získal darem archivní soubor „Osobní fond Friedrich Bürger“.

2. Počet protokolů o výběru archiválií

Pracoviště	výběr archiválií ve skartačním řízení (počet protokolů) u původců podle		Výběr archiválií mimo skartační řízení (počet protokolů)	Počet správních řízení podle § 10 odst. 3
	§3 odst. 1	§3 odst. 2		
OMVAKEOV	54	417	55	0
pobočka Děčín			1	
SOkA Česká Lípa	124	4	10	0
SOkA Děčín	40	21	4	
SOkA Chomutov	58	14	27	
SOkA Jablonec nad Nisou	27	0	34	0
SOkA Liberec	49	88	52	0
SOkA Litoměřice	21	15	3	0
SOkA Louny	39	14	4	0
SOkA Most	63	25		
SOkA Semily	26	38	7	0
SOkA Teplice	14	0	3	0
Celkem	461	219	144	0

3. Počet zkontrolovaných protokolů podle § 52 písm. i) a podle § 79 písm. f)

Název archivu	Počet protokolů podle § 52 písm. i)	Počet protokolů podle § 79 odst. 2 písm. f)
Archiv města Ústí nad Labem	0	29

4. Zpracování archiválií

a) Pořádání

- souhrn

Pracoviště	Uspořádáno bm za rok	Inventarizováno bm za rok		Zkatalogizováno evidenčních jednotek	Počet katalogizačních záznamů	Zrejstřikováno evidenčních jednotek
		Průběžně	Definitivně			
OSFAS	101,19	47,87	54,19	8595,00	9703,00	0,00
pobočka Děčín	84,40	48,00	36,40	0	0	0
SOKA Česká Lípa	19,49	9,97	9,52	280	280	0
SOKA Děčín	48,14	0,00	22,91	0	0	0
SOKA Chomutov	32,50	0,00	0,00	8	96	0
SOKA Jablonec nad Nisou	102,67	0,00	29,73	0	0	0
SOKA Liberec	90,77	0,00	40,76	120	1359	3740
SOKA Litoměřice	123,00	0,00	187,70	1	375	0
SOKA Louny	37,38	0,00	37,26	0	0	0
SOKA Most	8,89	8,00	0,89	0	0	0
SOKA Semily	89,67	6,80	89,63	2569	534	0
SOKA Teplice	26,23	0,00	26,23	51	227	51
	764,33	120,64	535,22	11624	12574	3791

- podle organizačních jednotek

Organizační jednotka	Název archivního souboru	Uspořádáno bm za rok	Inventarizováno bm za rok		Zkatalogizováno evidenčních jednotek	Počet katalog. záznamů	Zrejstřikováno evidenčních jednotek
			Průběžně	Definitivně			
OSFAS	Krajský ústav národního zdraví - dodatek	0,36		0,36			
OSFAS	Nadační fond Technické univerzity v Liberci	0,12		0,12			
OSFAS	Stavoprojekt s. p. Ústí nad Labem	0,75		0,75			
OSFAS	Říšský silniční stavební úřad Teplice	3,01		3,01			
OSFAS	Severočeské nakladatelství v Ústí nad Labem ⁴	0,20		0,00			
OSFAS	Úřad vládního prezidenta Ústí nad Labem 1938-1945 - dodatek	0,12		0,12			
OSFAS	Kapitula Litoměřice	0,20	0,20				
OSFAS	Biskupská konzistoř Litoměřice	0,60	0,60				
OSFAS	Biskupský seminář Litoměřice ⁵	2,00		2,00			
OSFAS	Sbírka duplikátů matrik Libereckého a Ústeckého kraje - dodatek	17,52		29,23			
OSFAS	Sbírka cirkulářů ⁶	4,00					
OSFAS	Okresní prokuratura Ústí nad Labem	4,20	4,20				
OSFAS	Severočeské tukové závody Ústí nad Labem	8,12	8,12				
OSFAS	Bratři Roeslerové, továrna na papír, Potočná	0,97		0,97			
OSFAS	Továrna na papír a lepenku Hejnice, Max Coulon & Co. ⁷	0,47	0,47				
OSFAS	KOREK s.p., Klášterec nad Ohří ⁸	24,08	24,08				
OSFAS	Krajská geodetická a kartografická správa Liberec	0,48		0,36			

⁴ Vyskartovaný dodatek zpracovaného fondu.

⁵ V roce 2009 zhotovena pouze pomůcka k již spořádanému fondu.

⁶ Revize fondu bez zhotovení pomůcky, fond je připraven k inventarizaci.

⁷ V roce 2009 bude zhotovena pouze pomůcka ke spořádanému fondu.

⁸ V roce 2009 bude zhotovena pouze pomůcka ke spořádanému fondu.

Organizační jednotka	Název archivního souboru	Uspořádáno bm za rok	Inventarizováno bm za rok		Zkatalogizováno evidenčních jednotek	Počet katalog. záznamů	Zrejstřikováno evidenčních jednotek
			Průběžně	Definitivně			
OSFAS	Sbírka matrik Severočeského kraje				8500	8500	
OSFAS	Úřad vládního prezidenta Ústí nad Labem 1938-1945				75	868	
OSFAS-Most	Válcovny trub a železářny, n.p. Chomutov, odštěpný závod Ocelárny 1. máje Most 1947-1975	0,85		0,68			
OSFAS-Most	Válcovny trub, s.p. Chomutov 1945-1998	17,52		11,88			
OSFAS-Most	Gablonz Indian Trading Corporation Jablonec.n. N. 1921-1947	0,97		0,62			
OSFAS-Most	Československé státní dráhy-Správa dílen Louny 1976-1949	2,66		2,30			
OSFAS-Most	Eduard Steckbauer, rafinerie skla a export sklářského zboží, Desná 1914-1948	0,12		0,12			
OSFAS-Most	Feinapparate-Bau. Spol. s r.o., Jena-závod Jablonec nad Nisou-Rýnovice 1939-1945	0,31		0,31			
OSFAS-Most	UNION, akciová společnost skelných hutí, Ústí nad Labem 1873-1930	1,36		1,36			
OSFAS-Most	Krajský národní výbor Liberec-Rozhodnutí o odevzdání konfiskovaného nemovitého majetku- <i>podle obcí v rámci okresů</i>				20	335	
OSFAS Žitenice	Stavební úřad Lobkoviců Roudnice nad Labem, Bílina - dodatky	2,20	2,20				
OSFAS Žitenice	Velkostatek Nepomyšl	8,00	8,00				
pobočka Děčín	Ústřední účtárna Clary-Aldringenů Teplice ⁹	36,40		36,40			

⁹ V roce 2009 bylo plánováno zpracovat 3 bm z celkových 28 bm a dokončit archivní pomůcku. Díky přemanipulování fondu a nalezení dosud nezpracovaných částí byl celkový rozsah fondu stanoven na 64,4 bm. V roce 2009 byly zpracovány dosud neinventarizované části fondu a vyhotovena pomůcka v systému Bach.

Organizační jednotka	Název archivního souboru	Uspořádáno bm za rok	Inventarizováno bm za rok		Zkatalogizováno evidenčních jednotek	Počet katalog. záznamů	Zrejstřikováno evidenčních jednotek
			Průběžně	Definitivně			
pobočka Děčín	Velkostatek Česká Kamenice ¹⁰	48,00	48,00				
SOKA Česká Lípa	Městský národní výbor Doksy	8,89	8,89				
SOKA Česká Lípa	Místní národní výbor Dubnice	1,13		1,13			
SOKA Česká Lípa	Národní fronta - okresní výbor Nový Bor	5,46		5,46			
SOKA Česká Lípa	Národní fronta - okresní výbor Doksy	2,59		2,59			
SOKA Česká Lípa	Okresní úřad Česká Lípa (kartotéky)	0,80	0,80	0,00			
SOKA Česká Lípa	Obecná škola (česká) Zákupy	0,03		0,03			
SOKA Česká Lípa	Obecná škola (česká) Rousínov	0,02		0,02			
SOKA Česká Lípa	Obecná škola (česká) Bezdědice	0,04		0,04			
SOKA Česká Lípa	Obecná škola (česká) Vrchbělá	0,02		0,02			
SOKA Česká Lípa	Obecná a měšťanská škola (česká) Cvikov	0,02		0,02			
SOKA Česká Lípa	Obecná a měšťanská škola (česká) Doksy	0,13		0,13			
SOKA Česká Lípa	Obecná škola (německá) Litice	0,08		0,08			

¹⁰ Na pořádání dlouhodobě rozpracovaného fondu se v roce 2009 podíleli všichni archiváři pobočky. Věnovali se z velké části hrubému roztřídění dokumentů, které se nacházely v neuspořádaném stavu, do značné míry v rozsypu a extrémně znečištěné. Došlo k oddělení dvou provázaných fondů Vs Česká Kamenice (celkem 492 bm) a Ústřední správa kinských velkostatků (222, 5 bm). Metráž u obou fondů je stanovena předběžně, protože velká část spisového materiálu a knih není uložena v kartonech ani balících a nelze ji přesně změřit. Po zrevidování skutečného stavu, v jakém se fond po mnoha letech pořádacích prací nachází, je nutné konstatovat, že jeho stav je velmi neuspokojivý a neodpovídající představě z počátku roku 2009. V mnoha ohledech je stav fondu horší než před započítáním pořádacích prací v 80. letech 20. století. Dosud zpracované pomůcky (rukopisy, strojopisy, T602, MS Word) často neodpovídají skutečnému stavu a nelze je převzít do systému Bach. Bylo rozhodnuto, že pořádací práce budou vedeny snahou pokud možno respektovat a rekonstruovat původní systémy (stará registratura, nová spisovna). Pro jednotlivé části fondu (úřední knihy, mapy a plány, stará registratura apod.) budou postupně zpracovávány a schvalovány dílčí archivní pomůcky. Údaje o inventarizaci provedené v roce 2009 důsledně odrážejí množství materiálu zaneseného v systému Bach. V roce 2009 bylo zpracováno 4640 soupisů poddaných (22,75 bm), 50 kartonů skupiny „Pasy“, 27 kartonů skupiny „Trestní spisy“ a 123 pozemkových knih. V roce 2009 byla rovněž realizována delimitace dokumentů, které byly v minulosti chybně zmanipulovány do fondů AM Česká Kamenice, AM Chřibská a AM Krásná Lípa v SOKA Děčín. Mezi dokumenty se nacházelo mj. 94 soupisů poddaných.

Organizační jednotka	Název archivního souboru	Uspořádáno bm za rok	Inventarizováno bm za rok		Zkatalogizováno evidenčních jednotek	Počet katalog. záznamů	Zrejstřikováno evidenčních jednotek
			Průběžně	Definitivně			
SOKA Česká Lípa	Sbírka map a plánů	0,15	0,15		80	80	
SOKA Česká Lípa	Sbírka fotografií	0,13	0,13		200	200	
SOKA Děčín	Místní národní výbor Království	5,42		3,09			
SOKA Děčín	Místní národní výbor Fukov	1,00		0,57			
SOKA Děčín	Místní národní výbor Dolní Podluží	5,68		2,85			
SOKA Děčín	Místní národní výbor Dobkovice	4,71		1,85			
SOKA Děčín	Místní národní výbor Těchlovice	2,91		1,34			
SOKA Děčín	Svaz československo-sovětského přátelství, okresní výbor Děčín	4,20		2,68			
SOKA Děčín	Komunistická strana Československa - vesnická organizace Malšovice	0,24		0,24			
SOKA Děčín	Občanské fórum Děčín	0,48		0,48			
SOKA Děčín	Místní národní výbor Dolní Křečany	0,24		0,24			
SOKA Děčín	Místní národní výbor Horní Jindřichov	0,24		0,24			
SOKA Děčín	Děčínská akciová společnost Řetězového mostu	0,05		0,05			
SOKA Děčín	Říšský silniční stavební úřad Děčín	0,92		0,85			
SOKA Děčín	Místní národní výbor Rožany	0,12		0,12			
SOKA Děčín	Místní národní výbor Jetřichovice	5,90		3,29			
SOKA Děčín	Správa okresních silnic Děčín ¹¹	2,60		1,12			
SOKA Děčín	Městský národní výbor Rumburk	13,43		3,90			
SOKA Chomutov	Archiv města Údlice ¹²	18,00					

¹¹ Původní název archivního souboru zněl "Silniční správa Děčín".

¹² Při pořádání fondu Archiv města Údlice se zjistilo, že rozsyp fondu je mnohem intenzivnější a stupeň paleografické obtížnosti vyšší, než mohlo být zřejmé z 10 bm, zpracovaných v roce 2008, kdy bylo pořádání zahájeno; a původně rozvržené časové a personální schéma jeho pořádacích prací muselo být proto změněno. I. Ferencová, jež měla podle původního záměru tento fond také zpracovávat, místo toho zahájila (re)inventarizaci fondu Místní národní výbor

Organizační jednotka	Název archivního souboru	Uspořádáno bm za rok	Inventarizováno bm za rok		Zkatalogizováno evidenčních jednotek	Počet katalog. záznamů	Zrejstřikováno evidenčních jednotek
			Průběžně	Definitivně			
SOKA Chomutov	Místní národní výbor Mašřov	14,50					
SOKA Chomutov	Městský národní výbor Kadaň				8	96	
SOKA Jablonec n. N.	Okresní soud Železný Brod	55,88					
SOKA Jablonec n. N.	Český svaz žen - okresní organizace Jablonec nad Nisou	2,00		1,80			
SOKA Jablonec n. N.	Místní národní výbor Zásada	4,42		3,16			
SOKA Jablonec n. N.	Místní národní výbor Zlatá Olešnice	3,21		2,46			
SOKA Jablonec n. N.	Místní národní výbor Držkov	6,36		3,39			
SOKA Jablonec n. N.	Místní národní výbor Maršovice	3,37		3,37			
SOKA Jablonec n. N.	Místní národní výbor Lučany nad Nisou	10,52		6,71			
SOKA Jablonec n. N.	Místní národní výbor Janov nad Nisou	5,53		3,80			
SOKA Jablonec n. N.	Místní národní výbor Tanvald	3,72		3,14			
SOKA Jablonec n. N.	Okresní národní výbor Jablonec nad Nisou	5,76					
SOKA Jablonec n. N.	Místní národní výbor Josefův Důl	1,90		1,90			
SOKA Liberec	Okresní národní výbor Liberec	62,50					
SOKA Liberec	Archiv obce Čtveřín	0,05		0,05			
SOKA Liberec	Archiv obce Žďárek	0,30		0,30			
SOKA Liberec	Místní národní výbor Poustka	0,30		0,60			95
SOKA Liberec	Místní národní výbor Višňová	4,90		7,40			484
SOKA Liberec	Archiv obce Víška			0,12			
SOKA Liberec	Místní národní výbor Víška	0,26		0,26			

Mašřov (0,76 bm dokumentů fondu, zpracovaných v prozatímním inventárním seznamu z roku 2000, zmanipuluje společně s archiváliemi, vybraných vnitřní skartací z 17,8 bm spisů téhož fondu, získaných při skartačním řízení v roce 2009), kterou dokončí v roce 2010 vypracováním inventáře. Z fondu Archiv města Údllice zpracovali M. Balášová a P. Rak 18 bm (místo původně plánovaných 30). Z 63,81 bm tohoto fondu je tak nyní zpracováno 28 bm a na zpracování čeká ještě necelých 36 bm. Perspektiva dokončení tohoto fondu včetně vypracování inventáře, původně plánovaná na rok 2010, se tím posouvá na rok 2012, přičemž není zatím zřejmé, zda se v tomto roce podaří dokončit i archivní pomůcku.

Organizační jednotka	Název archivního souboru	Uspořádáno bm za rok	Inventarizováno bm za rok		Zkatalogizováno evidenčních jednotek	Počet katalog. záznamů	Zrejstřikováno evidenčních jednotek
			Průběžně	Definitivně			
SOKA Liberec	Místní národní výbor Oldřichov na Hranicích	1,45		1,60			205
SOKA Liberec	Místní národní výbor Mníšek	7,71		7,71			563
SOKA Liberec	Archiv obce Radimovice	0,35		0,60			
SOKA Liberec	Místní národní výbor Radimovice	0,65		1,25			113
SOKA Liberec	Archiv obce Radostín	1,60		1,60			88
SOKA Liberec	Místní národní výbor Radostín	1,20		1,20			128
SOKA Liberec	Místní národní výbor Nová Ves u Chrástavy	3,30		3,30			265
SOKA Liberec	Místní národní výbor Předlánce	0,60		0,80			116
SOKA Liberec	Místní národní výbor Sychrov	0,60		4,10			292
SOKA Liberec	Místní národní výbor Lažany			0,12			
SOKA Liberec	Spolek Česká beseda Liberec	1,05		1,05			32
SOKA Liberec	Sbírka map a plánů	0,40		4,50	120	1359	1359
SOKA Liberec	Landrat Liberec	3,55		4,20			
SOKA Litoměřice	Okresní národní výbor Litoměřice	67,10		186,00			
SOKA Litoměřice	Revoluční odborové hnutí – závodní výbor Okresního národního výboru Litoměřice	1,70		1,70			
SOKA Litoměřice	Katastrální úřad Litoměřice	48,00					
SOKA Litoměřice	Archiv města Litoměřice, rukopisné mapy do roku 1850	2,10					
SOKA Litoměřice	Archiv města Litoměřice, sčítání obyvatel	4,10					
SOKA Litoměřice	Archiv města Litoměřice, kniha konceptů a pamětí, sign. IB 1a				1	375	
SOKA Louny	Josefínský katastr obcí okresu Louny	3,00		3,00			
SOKA Louny	Klub československých turistů, odbor Žatec	0,12		0,12			
SOKA Louny	Mateřská škola (německá) Žatec	0,12		0,00			
SOKA Louny	Měšťanská škola chlapecká (česká) Žatec	0,08		0,08			
SOKA Louny	Mužský pěvecký spolek Krásný Dvůr	0,02		0,02			

Organizační jednotka	Název archivního souboru	Uspořádáno bm za rok	Inventarizováno bm za rok		Zkatalogizováno evidenčních jednotek	Počet katalog. záznamů	Zrejstřikováno evidenčních jednotek
			Průběžně	Definitivně			
SOKA Louny	Občanská beseda Žatec	0,12		0,12			
SOKA Louny	Obecná škola (německá) Líčkov	1,81		1,81			
SOKA Louny	Obecná škola (německá) Třeskonice	0,67		0,67			
SOKA Louny	Obecná škola (německá) Zálužice	0,23		0,23			
SOKA Louny	Obecná a měšťanská škola dívčí (česká) Žatec	0,08		0,08			
SOKA Louny	Okresní národní pojišťovna Louny	0,44		0,44			
SOKA Louny	Okresní národní pojišťovna Žatec	0,02		0,02			
SOKA Louny	Okresní soud Žatec	27,10		27,10			
SOKA Louny	Mužský pěvecký spolek Postoloprty	0,14		0,14			
SOKA Louny	Sbírka map a plánů okresu Louny	1,80		1,80			
SOKA Louny	Spolek vojenských vysloužilců Kryry	0,12		0,12			
SOKA Louny	Spolek vojenských vysloužilců pro okresy Podbořany a Jesenice	0,03		0,03			
SOKA Louny	Tělocvičná jednota Sokol Žatec	0,12		0,12			
SOKA Louny	Včelařsko-hospodářský spolek Krásný Dvůr a okolí	0,12		0,12			
SOKA Louny	Velkostatek Rybňany	0,72		0,72			
SOKA Louny	Vlastislav - čtenářský a zábavní spolek Žatec	0,21		0,21			
SOKA Louny	Základní devítiletá škola Blažim	0,05		0,05			
SOKA Louny	Zemědělská nemocenská pojišťovna Louny	0,26		0,26			
SOKA Most	Okresní pedagogické středisko Most (inventář)	0,22		0,22			
SOKA Most	Místní národní výbor Malé Březno (inventář)	0,55		0,55			
SOKA Most	Oblastní klub horníků Most (inventář)	0,12		0,12			
SOKA Most	Městský národní výbor Most (inventarizace-pokračování)	8,00	8,00				
SOKA Semily	Místní národní výbor Libštát	7,64		6,90			
SOKA Semily	Místní národní výbor Bratrouchov	1,18		0,80			
SOKA Semily	Místní národní výbor Buřany	0,65		0,42			

Organizační jednotka	Název archivního souboru	Uspořádáno bm za rok	Inventarizováno bm za rok		Zkatalogizováno evidenčních jednotek	Počet katalog. záznamů	Zrejstřikováno evidenčních jednotek
			Průběžně	Definitivně			
SOKA Semily	Místní národní výbor Horní Dušnice	1,48		0,77			
SOKA Semily	Místní národní výbor Stromkovice	0,05		0,20			
SOKA Semily	Městský národní výbor Jablonec nad Jizerou	13,19	5,00	0,00			
SOKA Semily	Místní národní výbor Nová Ves nad Popelkou	5,14		3,82			
SOKA Semily	Místní národní výbor Hnanice	1,93		1,30			
SOKA Semily	Společenstvo potravních živností Jilemnice	0,08		0,10			
SOKA Semily	Společenstvo různých živností Jilemnice	0,35		0,46			
SOKA Semily	Společenstvo různých živností I. Rovensko pod Troskami	0,09		0,10			
SOKA Semily	Společenstvo různých živností II. Rovensko pod Troskami	0,07		0,13			
SOKA Semily	Společenstvo mlynářů Turnov	0,61		0,61			
SOKA Semily	Společenstvo pekařů Vysoké nad Jizerou	0,07		0,08			
SOKA Semily	Živnostenské společenstvo Bozkov	0,15		0,09			
SOKA Semily	Společenstvo kapelníků Turnov	0,17		0,17			
SOKA Semily	Společenstvo kovářů a podkovářů Turnov	0,10		0,11			
SOKA Semily	Společenstvo krejčích Turnov	0,20		0,20			
SOKA Semily	Společenstvo živností stavebních Turnov	0,14		0,14			
SOKA Semily	Společenstvo různých živností Loukov	0,07		0,08			
SOKA Semily	Společenstvo klempířů a instalatérů Turnov	0,12		0,12			
SOKA Semily	Okresní národní výbor Semily	40,49		60,71			
SOKA Semily	Berní správa Semily	3,00	1,80	0,00			
SOKA Semily	Farní úřad Rokytnice nad Jizerou	9,70		9,95			
SOKA Semily	Rudolf Hlava	3,00		2,37			
SOKA Semily	Sbírka fotografií				2569	534	0
SOKA Teplice	Okresní kulturní středisko Teplice	0,51		0,51			
SOKA Teplice	Osvobozená domácnost	0,80		0,80			
SOKA Teplice	Místní národní výbor Hrob	6,51		6,51			

Organizační jednotka	Název archivního souboru	Uspořádáno bm za rok	Inventarizováno bm za rok		Zkatalogizováno evidenčních jednotek	Počet katalog. záznamů	Zrejstřikováno evidenčních jednotek
			Průběžně	Definitivně			
SOKA Teplice	Místní národní výbor Kladruby	1,91		1,91			
SOKA Teplice	Místní národní výbor Košťany	6,66		6,66			
SOKA Teplice	Místní národní výbor Lahošť	2,30		2,30			
SOKA Teplice	Místní národní výbor Světec	4,94		4,94			
SOKA Teplice	Komunistická strana Československa – Okresní výbor Teplice			0	51	227	51
SOKA Teplice	Dětský výchovný ústav Bořislav	2,60		2,60			
		764,33	120,64	533,22	11624	12574	3791

Komentář

V souvislosti s přípravou stěhování OSFAS – pracoviště Žitenice provedlo revizi uspořádání a označení fondu Velkostatek Hrubá Skála celkem 3279 evidenčních jednotek, revizi Rodinného archivu Lobkowiczů roudnických a dalších fondů ve vlastnictví Martina Lobkowicze v rozsahu 2055 evidenčních jednotek.

b) reinventarizace

Organizační jednotka	Název archivního souboru	Časový rozsah	Původní rozsah v bm	Rozsah v bm po reinventarizaci
OSFAS	Lodgman von Auen Rudolf, Dr.	(1840) 1908 - 1944	1,85	
SOkA Česká Lípa	Obecná škola (německá) Mařenice	1881-1945	0,13	0,07
SOkA Česká Lípa	Obecná a měšťanská škola (německá) Jablonné v Podještědí	1806-1938	0,13	0,11
SOkA Česká Lípa	Základní škola zemědělská Kravaře	1946-1948	0,03	0,03
SOkA Česká Lípa	Lidová škola osvětová Kravaře	1947-1949	0,10	0,04
SOkA Česká Lípa	Místní národní výbor Dubnice	1945-1980(1990)	2,60	2,60
SOkA Děčín	Místní národní výbor Rožany	1945 - 1959	0,24	0,36
SOkA Děčín	Místní národní výbor Jetřichovice	1945 - 1990	0,4	3,69
SOkA Děčín	Správa okresních silnic Děčín	1928 - 1938	2,6	1,12
SOkA Děčín	Místní národní výbor Rumburk	1945 - 1990	14	17,9
SOkA Jablonec nad Nisou	Místní národní výbor Josefův Důl	1945 - 1990	1,68	1,68
SOkA Louny ¹³	Archiv města Podbořany	1553–1945	28,88	28,88
SOkA Louny	Obecná škola (česká) Drahonice	1919–1938	0,2	0,2
SOkA Most	Archiv města Most (reinventarizace-pokračování) ¹⁴	1850-1938	13,5	0
SOkA Most	Sbírka fotografií a grafik okresu Most (pořádání-zahájení) ¹⁵	1850-2008	35,05	0

¹³ J. Kuprová a J. Mareš reinventarizovali 10,5 bm dokumentů fondu AM Podbořany. Zbývajících 13,5 bm bude uspořádáno do poloviny roku 2011.

¹⁴ Rozsah po inventarizaci bude vykázán po jejím dokončení v roce 2011.

¹⁵ Rozsah po inventarizaci bude vykázán po jejím dokončení.

5. Využívání archiválií

Název pracoviště	Počet badatelů celkem	Z toho cizinců	Počet badatelských návštěv	Počet správních řízení podle § 38 odst. 2
OMVAKEOV	547	237	1673	
OSFAS Litoměřice				
OSFAS Most	73	4	194	
OSFAS Žitenice	66	10	152	
pobočka Děčín	129	28	510	
SOKA Česká Lípa	159	20	489	
SOKA Děčín	122	16	289	
SOKA Chomutov	106	6	247	
SOKA Jablonec nad Nisou	119	8	433	
SOKA Liberec	233	17	1043	
SOKA Litoměřice	124	6	220	
SOKA Louny	79	3	369	
SOKA Most	122	3	339	
SOKA Semily	187	1	371	
SOKA Teplice	126	9	552	
	2192	368	6881	

Název pracoviště	Počet zapůjčených evidenčních jednotek	Počet vypůjčených evidenčních jednotek	Počet rešerší pro úřední potřebu	Počet rešerší pro soukromé účely
OMVAKEOV	21		363	162
OSFAS Litoměřice			83	70
OSFAS Most	31		74	8
OSFAS Žitenice	21		7	20
pobočka Děčín	7	11		36
SOKA Česká Lípa	0	7	15	23
SOKA Děčín	615	14	237	32
SOKA Chomutov	3	10	104	161
SOKA Jablonec nad Nisou	80	1	128	58
SOKA Liberec	11	9	192	117
SOKA Litoměřice	1		172	52
SOKA Louny	115		28	45
SOKA Most	2	11	28	90
SOKA Semily	198	4	20	17
SOKA Teplice	6	2	44	108
	1111	69	1495	999

6. Kontrolní a metodická činnost na úseku spisové služby

Organizační jednotka	Kontrolovaný subjekt	Sídlo	Datum provedení
OMVAKEOV	Úřad práce Ústí nad Labem	Ústí nad Labem	7.12.
OMVAKEOV	Obec Řehlovice	Řehlovice	23.11.
OMVAKEOV	Obec Tisá	Tisá	9.12.
SOKA Česká Lípa	Město Mimoň	Mimoň	24.3
SOKA Česká Lípa	Obchodní akademie	Česká Lípa	29.4
SOKA Česká Lípa	Nemocnice s poliklinikou	Česká Lípa	29. 10
SOKA Děčín	Nemocnice Děčín	Děčín	2.4
SOKA Děčín	Město Verneřice	Verneřice	18.6
SOKA Děčín	Gymnázium Děčín	Děčín	7.9
SOKA Děčín	Město Chřibská	Chřibská	6.10
SOKA Děčín	Město Dolní Poustevna	Dolní Poustevna	12.11
SOKA Chomutov	1. základní škola, Školní ul.	Kadaň	23. 4
SOKA Chomutov	Obec Chbany	Chbany	21. 5
SOKA Chomutov	Obec Libědice	Libědice	3.9
SOKA Chomutov	3. základní škola, Chomutovská ul.	Kadaň	19. 10
SOKA Jablonec n. N.	Město Desná v Jizerských horách	Desná v Jizerských horách	21.4
SOKA Jablonec n. N.	Město Velké Hamry	Velké Hamry	28.4
SOKA Jablonec n. N.	Obec Janov n. N.	Janov n. N.	6.8
SOKA Jablonec n. N.	Eurocentrum Jablonec n. N.	Jablonec n. N.	27.10
SOKA Jablonec n. N.	Dům dětí a mládeže Vikýř Jablonec n. N.	Jablonec n. N.	3.11
SOKA Jablonec n. N.	Městské divadlo Jablonec n. N.	Jablonec n. N.	5.11
SOKA Liberec	Naivní divadlo	Liberec	17.3
SOKA Liberec	Zoologická zahrada	Liberec	21.4
SOKA Liberec	Divadlo F. X. Šaldy	Liberec	20.4
SOKA Liberec	Střední škola gastronomie a služeb	Liberec	7.4
SOKA Liberec	Střední odborná škola a gymnázium	Liberec	15.4
SOKA Liberec	Střední škola strojní, stavební	Liberec	5.5
SOKA Liberec	Botanická zahrada	Liberec	14.5
SOKA Litoměřice	Vyšší odborná škola	Litoměřice	9.3
SOKA Litoměřice	Městská nemocnice	Litoměřice	28.4
SOKA Litoměřice	Město	Štětí	19.5
SOKA Litoměřice	Úřad práce	Litoměřice	10.6
SOKA Litoměřice	Město	Roudnice n.L.	22.10
SOKA Litoměřice	Základní škola, U stadionu	Litoměřice	3.11
SOKA Louny	Základní škola,nám. 28. října	Žatec	24.3
SOKA Louny	Základní škola Komenského alej	Žatec	31.3
SOKA Louny	Obec Libčeves	Libčeves	8.10
SOKA Louny	Obec Hřivice	Hřivice	13.10
SOKA Most	Katastrální úřad, pracoviště Most	Most	12.3
SOKA Most	Základní škola	Most	19.3
SOKA Most	Městské divadlo v Mostě	Most	26.3

Organizační jednotka	Kontrolovaný subjekt	Sídlo	Datum provedení
SOkA Most	Obec Bečov (následná SK)	Bečov	16.4
SOkA Most	Obec Klíny	Klíny	26.5
SOkA Most	Obec Lišnice	Lišnice	28.5
SOkA Most	Obec Korozluky	Korozluky	22.9
SOkA Most	Obec Polerady	Polerady	24.9
SOkA Most	Město Hora Sv.Kateřiny	Hora Sv.Kateřiny	29.9
SOkA Most	Město Lom	Lom	5.11
SOkA Most	Obec Volevčice	Volevčice	24.11
SOkA Most	Město Horní Jiřetín	Horní Jiřetín	19.11
SOkA Most	Střední škola gastronomie a služeb	Most	26.11
SOkA Semily	Gymnázium a Střední odborná škola Jilemnice	Jilemnice	15.12
SOkA Semily	Gymnázium Turnov	Turnov	17.12
SOkA Semily	Obchodní akademie, Hotelová škola a Střední odborná škola Turnov	Turnov	17.12
SOkA Teplice	Obec	Světec	24.2
SOkA Teplice	Regionální knihovna	Teplice	14.5
SOkA Teplice	Finanční úřad	Teplice	27.10
SOkA Teplice	Střední průmyslová škola	Teplice	1.12

Komentář:

Během roku bylo provedeno 58 státních kontrol, které proběhly podle pokynu ředitele o státní kontrole. Při kontrolách byly odhaleny jisté nedostatky, jejichž odstranění však nebude pro původce ve spolupráci s archivními inspektory složité. Plán kontrol nebyl dodržen. Mezi důvody nedodržení patří kromě personálních změn v Archivu také problémy spojené s novými právními předpisy, které začaly platit v červenci 2009. Stěžejními úkoly se tak staly úprava spisové služby SOA v Litoměřicích pro používání datových schránek a také přechod na elektronický systém spisové služby. Předarchivní péče byla tradičně zaměřena na výběry archiválií ve skartačním a mimo skartační řízení u určených a neurčených původců, projednávání zabezpečení dokumentů likvidovaných subjektů a metodickou činnost. Za zmínku stojí poslední část výběru archiválií mimo skartační řízení z dokumentů vzniklých z činnosti společnosti JABLONEX GROUP, a.s., Jablonec nad Nisou, kde se jednalo o téměř 150 bm. Největší akce však proběhla díky ministerstvu financí, které během roku 2008 uvolnilo tzv. blokové fondy. Mezi tyto patří Likvidační fond měnový. Pracovníci archivu provedli v první etapě výběr archiválií (včetně následného předání) z 454 bm dokumentů tohoto fondu, které byly deponovány v Národním archivu. Další etapy (jedná se o dokumenty uložené ve spisovnách ministerstva

financí na Kladně a v Praze) budou realizovány v roce 2010.

Metodická činnost byla vykonávána formou návštěv u původců, při nichž byl konzultován stav spisové služby a případné problémy s elektronizací státní správy. Od 1.7.2009, kdy vešly v platnost nové právní předpisy, které v mnoha ohledech radikálně změnily zásady spisové služby, byl zaznamenán nárůst agendy spojené s přípravou nových spisových směrnic některých původců. Vzhledem k tomu, že se stále objevují nejasnosti ve výkladu nových právních předpisů, mělo by v roce 2010 usnadnit činnost archivářů vydání komentovaného platného znění zákona č.499/2004 Sb. jak tomu už je v případě vyhlášky č.191/2009 Sb.

IV. STAV ARCHIVÁLIÍ

1. Prověrky fyzického stavu archiválií

Název pracoviště	Počet prověrek fyzického stavu	Z toho archivních kulturních památek	Z toho národních kulturních památek	Počet případů zjištěného poškození
OSFAS	6	1	0	0
OSFAS Most	6	0	0	0
OSFAS Žitenice ¹⁶	12	1	0	0
Pobočka Děčín	25	1	0	1
SOkA Česká Lípa	38	0	0	2
SOkA Děčín	12	0	0	1
SOkA Chomutov	63	0	0	2
SOkA Jablonec nad Nisou	10	0	0	3
SOkA Litoměřice	12	0	0	0
SOkA Louny	12	1	0	0
SOkA Most	45	0	0	0
SOkA Semily	3	0	0	1
SOkA Teplice	4	0	0	0
	248	4	0	10

Název pracoviště	Fyzický stav archiválií – podíl poškozených fondů v %
OSFAS a pobočka Děčín	5,67
SOkA Česká Lípa	37,9
SOkA Děčín	22,72
SOkA Chomutov	26,62
SOkA Jablonec nad Nisou	32,35
SOkA Liberec	29,64
SOkA Litoměřice	38,54
SOkA Louny	5,23
SOkA Most	1,6
SOkA Semily	54,38
SOkA Teplice	1,02
Celkem SOA v Litoměřicích (průměrná hodnota poškození v %)	23,30

Komentář:

OSFAS: Přetrvává poškození spisů v archivních souborech KÚ Žatec I, Dominikáni Litoměřice. Dlouhodobě se archiv potýká s poškozením matrik v důsledku častého badatelského využití a křehkosti papíru zejména z 2. poloviny 19. století. Průběžně

¹⁶ Skutečný počet kontrol byl mnohem vyšší, protože při přípravě materiálu ke stěhování je průběžně kontrolován jeho stav.

probíhá dezinfekce a restaurování matrik podle kapacity konzervátorského pracoviště v Litoměřicích.

V důsledku častého využívání došlo k poškození některých map z křehkých materiálů a hřbetů firemních rejstříků. Matriky Revírní bratrské pokladny byly zasaženy plísní.

Pobočka Děčín: V depozitářích v 1. PP se objevuje lokální napadení dřevěných regálů červotočem. Při zjištění červotoče dochází průběžně k výměně napadaného dřeva a k chemickému ošetření dřevěných konstrukcí. Napadení archiválií nebylo zjištěno.

SOKA Česká Lípa: Prověrka fyzického stavu archiválií byla provedena ve 27 fondech, prohlédnuto bylo celkem 38 kartonů archiválií. Při této prověrce byly zjištěny 2 případy mírného poškození knih. Jedná se o kroniku z roku 1836–1942 z fondu Archiv města Jablonné v Podještědí a o pozemkovou knihu z roku 1743–1794 z fondu Archiv města Kuřívody. U kroniky byla mírně poškozena vazba a v obou případech byly strženy desky. Obě knihy budou po uvolnění restaurátorských kapacit předány k restaurování.

Při zpracování archivního fondu MNV Dubnice byla ošetřena část archiválií lihem. Dále byl očištěn a ošetřen lihem přírůstek Likvidační fond měnový (záložny a kampeličky), který byl předán prostřednictvím SOA v Litoměřicích z Ministerstva financí v celkovém rozsahu 1,73 bm. Další čištění a ošetření archiválií probíhalo průběžně při zpracování fondů. Fyzický stav archiválií je převážně dobrý.

SOKA Děčín: Většina darovaných archiválií archivního souboru „Osobní fond Friedrich Bürger“ je silně napadena plísní a konzervátorská dílna SOA v Litoměřicích od listopadu 2009 zjišťuje možnosti jejich záchrany.

SOKA Chomutov: Při prověřování fyzického stavu v lednu byla zjištěna trvale stoupající vlhkost v depozitářích A/13-A/20, v nichž došlo v prosinci 2008 k výměně oken a bylo zahájeno jejich odvětrávání otevřením horních ventilačních křídel oken. V březnu byl zjištěn výskyt lehké bílé plísně na některých kartonech v depozitářích A/14-A/17, která se naštěstí chovala stabilně a nerozšiřovala se. Sledování a vyhodnocování této situace byla věnována velká pozornost, což se projevilo v počtu prověrek fyzického stavu archiválií. Na základě provedených stěrů ji Mgr. Bacílková z Národního archivu vyhodnotila jako typ „Penicillinum“. V červenci bylo

zahájeno odvlhčování depozitářů za pomoci přístrojů, kolegiálně zapůjčených ze SOkA Česká Lípa a v srpnu byl prostor depozitářů A/14-A/19 dezinfikován pomocí postřiku stěn a dýmovnic. Počínaje zářím pak byla zahájena mechanická očista knižních vazeb a vnějšího i vnitřního povrchu kartonů roztokem technického lihu a destilované vody, jež bude – vzhledem k rozsahu zasaženého materiálu – pokračovat patrně v dalších letech (z cca celkem 650 bm zasažených archiválií byla od října do konce roku 2009 očištěna zatím necelá desetina).

Při předkládání archiválií badateli bylo zjištěno napadení plísní cca šedesáti třídních katalogů německého gymnázia Chomutov z přelomu 19. a 20. století v depozitáři B/12. Napadení bylo pouze lokální, zbytek fondu ani jiné fondy v depozitáři napadeny nebyly a katalogy byly konzervovány v konzervátorské dílně v Litoměřicích (společně s několika svazky účtů z Archivu města Údlice, na nichž byla při pořádání fondu zjištěna letitá, poněkud pokročilá, ale pak stagnující suchá plíseň).

SOkA Jablonec nad Nisou: V rámci práce s archivními fondy bylo v roce 2009 provedeno deset prověrek stavu materiálu – kromě zpracovávaných fondů šlo o průzkum přírůstků i o kontrolu namátkovou. Zjištěny byly tři případy poškození dokumentů uložených v SOkA, a to:

- 1) část sbírky listin k Pozemkové knize fondu Okresní soud Jablonec nad Nisou – devět fascikul bylo sanováno,
- 2) jedna úřední kniha z fondu Archiv města Jablonec nad Nisou z roku 1922 – bylo sanováno,
- 3) řada materiálů z fondu Farní úřad Jenišovice – jedna složka spisů a čtrnáct úředních knih bylo sanováno.

SOkA Liberec: Prověrky fyzického stavu archiválií byly prováděny průběžně při práci s archiváliemi. Pokud bylo napadení plísní zjištěno, archiválie byly okamžitě ošetřeny restaurátorkou párami butanolu.

Památky I. kategorie – listiny, konšelské knihy, pozemkové knihy, kroniky jsou uloženy v klimatizované trezorové místnosti, kde je teplota udržována na 15⁰ C + - 1⁰ C a vlhkosti 45-50%. Fotografie, fotografické desky a filmový materiál odpočívají ve filmovém archivu při teplotě 16⁰ C + - 1⁰ C a vlhkosti 30-33%. Do archivu převzaté dokumenty z biskupského archivu, které byly silně napadeny plísní, byly desinfikovány. Stejně tak vypomohly restaurátorky i při desinfekci a očištění materiálů přebíraných z téže instituce okolními archivy.

2. Extrémní naměřené teploty a relativní vlhkosti podle přílohy č. 5 k vyhlášce č. 645/2004 Sb. odst. II

OSFAS, (Litoměřice, Most, Žitenice), OMVAKEOV

Místo měření	Datum měření	Teplota v °C	Relativní vlhkost v %
Litoměřice - trezor	28.8	25,2	
Litoměřice - chodba 1. patro	15.12	6,9	
Litoměřice - chodba 1. patro	22.8	24,4	
Litoměřice - depozitář 21	15.2	12,4	
Litoměřice - depozitář 22	21.8	24,6	
Litoměřice - depozitář 24	14.1	8,4	
Litoměřice - depozitář 25	30.7	23,3	
Litoměřice - depozitář 8	8.8	22,3	
Litoměřice - knihovna	25.12	10,5	
Litoměřice - knihovna	31.7.	20,9	
Litoměřice - trezor	14.1		43,9
Litoměřice - chodba 1. patro	5.7		63,7
Litoměřice - depozitář 21	15.9		57,7
Litoměřice - depozitář 24	4.3		57
Litoměřice - depozitář 8	22.8		63
Litoměřice - knihovna	13.8		75,7
Most - depo č. 31 - 3.p.	13.2	9,5	
Most - depo č. 34 - 4.p.	26.6	25,3	
Most - místnost č. 3 - suterén	3.7		57,6
most - místnost č. 20 - přízemí	9.1		22,8
Žitenice - depozitář č. 19 (přízemí)	15.2	4,7	
Žitenice - depozitář č. 19 (přízemí)	20.8	18,8	
Žitenice - depozitář č. 19 (přízemí)	15.10		53,4
Žitenice - depozitář č. 19 (přízemí)	18.7		84,1
Žitenice - depozitář č. 30 (1. patro, trezor)	15.1	6,1	
Žitenice - depozitář č. 30 (1. patro, trezor)	29.8	22,8	
Žitenice - depozitář č. 30 (1. patro, trezor)	15.10		51,4
Žitenice - depozitář č. 30 (1. patro, trezor)	7.4		70,7
Žitenice - depozitář č. 39 (1. patro)	16.-17. 1.	0,4	
Žitenice - depozitář č. 39 (1. patro)	11.7	28,4	
Žitenice - depozitář č. 39 (1. patro)	16.1		51,2
Žitenice - depozitář č. 39 (1. patro)	11.4		69,8
Žitenice - depozitář č. 51 (2. patro)	15.-16. 1.	0,4	
Žitenice - depozitář č. 51 (2. patro)	18.8	23,8	
Žitenice - depozitář č. 51 (2. patro)	18.12		43,1
Žitenice - depozitář č. 51 (2. patro)	26.6		63,2

Extrémní vlhkost se přes používání odvlhčovačů objevovala opakovaně v knihovně v přízemí budovy Krajská. Místnost vyžaduje sanaci, která bude možná po stěhování do nového objektu Vysoké hodnoty se vyskytovaly také na pracovišti v Žitenicích.

Pobočka Děčín

Místo měření	Datum měření	Teplota v °C	Relativní vlhkost v %
depozitář č. 4	16.1.	6	
depozitář č. 23	27.7	22,5	
depozitář č. 4	30.1		32,7
depozitář č. 53	28.5		69,4

Jako nejproblematictější z hlediska klimatu se jeví depozitáře č. 19 - 23. Nacházejí se v 1. nadzemním podlaží a jsou opatřeny pouze jednoduchými okny, která nelze otevírat. Tato okna jsou navíc opatřena tmavě zelenými nátěry, což má značný vliv na zvyšování teploty zvláště v letních měsících (okna jsou orientována na východ).

SOKA Česká Lípa

Místo měření	Datum měření	Teplota v °C	Relativní vlhkost v %
velké depo I. NP	4.8	18,7	58,3
velké depo I. NP	14.8	22,5	53,7
velké depo II. NP	29.8	22	53,6
velké depo II. NP	4.9	20,7	65,1
malé depo II. NP	11.6	15,8	60,3
malé depo II. NP	25.8	19,2	46,8
velké depo III. NP	3.7	20,3	55,6
velké depo III. NP	29.8	23,2	45,3
malé depo III. NP	12.8	22,4	41,3
malé depo III. NP	26.11	17,2	55,2

Záznam dat probíhá elektronicky s grafickým výstupem. Nejvyšší naměřené hodnoty jen mírně překračují stanovené limity, navíc se jedná o ojedinělý a nikoli dlouhodobý stav. Problémy s vyšší teplotou jsou nejčastěji v letních měsících, vlhkost zůstává v depozitářích díky pravidelnému a včasnému odvlhčování zhruba konstantní po celý rok. V místnosti č. 214 (malé depo II. NP) je umístěno chladicí zařízení, naměřené hodnoty se většinou pohybují v rozmezí 14–16 °C, vlhkost pak mezi 45 až 50%.

SOKA Děčín

Místo měření	Datum měření	Teplota v °C	Relativní vlhkost v %
depozitář 15/16	27.2	11	50,1
depozitář 24	27.2	10,3	48
depozitář 21	20.8	21,5	54,7
depozitář 31	20.8	21,1	59,1
depozitář 21	20.3	15,8	38,1
depozitář 31	20.3	14,7	36,6
depozitář 17	29.6	17,3	73,8
depozitář 17	24.9	18,4	70,4

I v roce 2009 byly měřeny hodnoty teploty a vlhkosti digitálním přístrojem Commeter D3121. Měření se provádělo v pěti vnitřních prostorách v týdenních cyklech, pro srovnání se měřily i hodnoty venkovní. Depozitáře č. 15, 16 a 17 se nacházejí v přízemí a tedy v přímém kontaktu s podložím, zatímco prostory č. 22, 26 a 31 jsou v prvním patře. K extrémním situacím docházelo v době silných mrazů a veder, po ukončení topné sezóny, těsně před jejím začátkem a v období silných letních dešťů, které výrazně ovlivňují situaci v přízemí. Podlaha přízemí je položena níže, než je úroveň nádvoří, které není nijak odvodněno, vlhkost je nasávána zdívkou a dále předávána prostorům archivu. V místnosti č. 17, již před dvěma lety vyklizené kvůli výskytu plísní, bylo po vydatném dešti dne 29. června 2009 naměřeno extrémních 73,8 % relativní vlhkosti. V témže týdnu (29. 6. - 5. 7. 2009) taktéž zateklo do suterénu archivu. V kritickém místě tak musel být vybudován pomocný odvodňovací kanál, což by mělo částečně ovlivnit problematickou situaci v přízemí. Problém s vlhkým přízemím archivu bude ale vyřešen až po dokončení rekonstrukce nádvoří děčínského zámku, která má být zahájena v nejbližší době. Velkým problémem jsou i neprodyšné betonové podlahy v suterénu, které neumožňují přirozenou ventilaci, a tak voda vzlíná pískovcovým zdívkou až do výše 2 metrů nad úroveň podlah. Zmíněné přívalové deště odhalily i dlouhodobé zatékání do depozitáře č. 22, které sice nebylo při normálních deštích patrné, ale značně ovlivňovalo klima uvedené místnosti. Byla provedena oprava střechy a relativní vlhkost se podařilo snížit díky zapůjčenému odvlhčovači a intenzivnímu větrání.

SOKA Chomutov

Místo měření	Datum měření	Teplota v °C	Relativní vlhkost v %
depozitář A/16	26. 1.		88
depozitář A/16	22. 9.		48
depozitář A/16	26. 1.	6,3	
depozitář B/12-13	19. 8.	24	

Hodnoty z tabulky ukazují maximální naměřenou vlhkost v depozitáři A/16 v lednu a minimální tamtéž, po dvouměsíčním provozu odvlhčovačů.

SOKA Jablonec n. Nisou

Místo měření	Datum měření	Teplota v °C	Relativní vlhkost v %
Depozitář suterén	24.7	17,9	
Depozitář suterén	24.7		76
Depozitář přízemí	21.8	19,7	
Depozitář přízemí	26.6		69
Depozitář první patro	21.8	20,9	
Depozitář první patro	3.7		62
Trezor	21.8	20,4	
Trezor	24.7		65

SOKA Liberec

Místo měření	Datum měření	Teplota v °C	Relativní vlhkost v %
Vilová trezor	1.10	22	55
Vilová trezor	2.7	16	66
Vilová depozitář č. 1	2.7	22	57
Vilová depozitář č. 3,4	7.1	13	42
Vilová depozitář místnost č. 54	29.9	18,3	69
Vilová depozitář místnost č. 70	30.6	19,4	65
Machnín depozitář č. 1 přízemí	2.9	20,2	67
Machnín depozitář č. 1 přízemí	7.10	16,3	67
Machnín depozitář č. 5 patro	7.1	12,8	49
Machnín depozitář č. 5 patro	12.8	23	58
Machnín depozitář č. 5 patro	16.12	12,9	53

Naměřené překročené hodnoty vlhkosti jsou vždy z letního období, kdy je mimo provoz vytápění ústředním topením a tím roste vlhkost. Nejproblematictější jsou suterénní prostory ve Vilové ul. Liberecký okresní archiv zde má uloženy pouze dokumenty Stavoprojektu, kde působí jako meziarchiv. Tyto prostory jsou v současné době soustavně odvlhčovány, stejně jako prostory zapůjčené Krajskému úřadu v Liberci k uložení osobních spisů pracovníků školství. Nárůst teploty v depozitářích je způsoben teplým počasím v letních měsících, protože nejsou klimatizovány. Na podzim došlo k poruše klimatizace v trezorové místnosti, která měla za následek zvýšenou teplotu v trezoru.

SOKA Litoměřice

Místo měření	Datum měření	Teplota v °C	Relativní vlhkost v %
objekt B - I.NP	3.8	21,5	65
objekt B - I.NP	6.11	15,5	70
objekt B - II.NP	21.9	21	60
objekt B - II.NP	14.12	16	56
objekt B - III.NP	10.8	25	62
objekt B - III.NP	28.12	15	56
objekt C - I.NP	10.8	24	55
objekt C - I.NP	7.12	16	55
objekt C - II.NP	17.8	24,5	69
objekt C - II.NP	26.10	14	70
objekt C - III.NP	3.8	25	69
objekt C - III.NP	26.10	14	70

Záznamy o teplotě a vzdušné vlhkosti jsou vedeny pravidelně 1 x týdně (vždy v pondělí) na záznamové archy umístěné v každém podlaží depozitářů.

Nejsložitější podmínky byly původně v přízemí depozitářů (přízemí objektu B zasaženo povodní v roce 2002, objekt C - novostavba). Podle vyjádření projektanta rekonstrukce archivu je vlhkost dlouhodobě uložena ve zdech. Řešení vidí v pozvolném přirozeném vysoušení objektu, případně v instalaci vysoušečů.

Archiv má k dispozici dva vysoušeče. Zatímco v přízemí objektu C došlo po instalaci vysoušeče k výraznému zlepšení relativní vzdušné vlhkosti, v přízemí objektu B se jeví být kapacita jednoho vysoušeče sotva dostačující.

SOKA Louny

Místo měření	Datum měření	Teplota v °C	Relativní vlhkost v %
Depozitář Synagoga	3. 8., 10. 8., 17. 8.	23,3	
Depozitář Synagoga	12. 1.	-2,1	
Depozitář Synagoga	7. 7.		74
Depozitář Synagoga	24. 8.		44
Centrála	28. 8.	22,1	
Centrála	14. 1.	6,2	
Centrála	3. 6.		80
Centrála	21. 12.		37

Nejvyšší naměřené hodnoty relativní vlhkosti pocházejí z ranních hodin z doby ještě před tím, než byly zapnuty odvlhčovače. Třicetiprocentní rozdíly vlhkosti a pětadvacetiprocentní teplotní rozdíly není možné dostupnými prostředky výrazněji snížit. Je evidentní, že archiválie nejsou uloženy v podmínkách, doporučených v příloze č. 5 vyhlášky č. 645/2004 Sb.

SOKA Most

Místo měření	Datum měření	Teplota v °C	Relativní vlhkost v %
trezorová místnost	24.8. / 26.10.	25	73
trezorová místnost	9.3. / 23.2.	16	59
halový depozitář	7.7. / 31.8.	24	75,3
halový depozitář	23.2. / 16.2.	18	41,3

SOKA Semily

Místo měření	Datum měření	Teplota v °C	Relativní vlhkost v %
Semily depot 02	5.1	13	35
Semily depot 03	5.1	13	
Semily depot 05	8.1		38
Semily depot 05	17.8	24	
Semily depot 01	11.8		56
Semily depot 02	10.7		62
Semily depot 06	17.8	23	
Turnov depot A	13.1	13	31
Turnov depot A	31.8	23	51
Turnov depot A	24.7	21	57
Turnov depot B	13.1	14	34
Turnov depot B	10.9	22	
Turnov depot B	29.9		54

SOKA Teplice

Místo měření	Datum měření	Teplota v °C	Relativní vlhkost v %
Depozitář č. 106	3.8.	21,1	58,7
Depozitář č. 111	3.8.	20,3	60,4
Depozitář č.114	3.8.	19,6	66,2
Depozitář č.116	3.8.	19,8	64,8
Depozitář č.112	3.8.	19,7	65,7
Depozitář č.202	3.8.	22,7	49,9
Depozitář č.204	3.8.	23,2	49,9
Depozitář č.205	3.8.	22,8	52,3
Depozitář č.207	3.8.	22,4	54,9
Depozitář č.212	3.8.	22,5	54,7
Depozitář č.213	3.8.	22,5	55,8
Depozitář č.217	3.8.	22,1	56,5
Depozitář č.303	3.8.	23,4	51,4

Mimo topné období se vlhkost vzduchu průměrně pohybovala mezi 50-55 % a teplota mezi 16- 24 stupni Celsia.

3. Množství zhotovených bezpečnostních a studijních kopií

Organizační jednotka	Název archivního souboru	Počet políček bezpečnostního mikrofilmu	Počet kusů bezpečnostních negativů	Počet políček studijních kopií	Počet digitálních kopií
OSFAS	Sbírka matrik Severočeského kraje	21 421	53	21 421	
OSFAS Most	Sbírka map a plánů				1803
pobočka Děčín	Farní archiv Bynovec				7
pobočka Děčín	Farní archiv Rumburk				1
pobočka Děčín	Farní archiv Rybníště				5
pobočka Děčín	Lesní závod Česká Kamenice				4
pobočka Děčín	Lesní závod Děčín				53
pobočka Děčín	Lesní závod Rumburk				4
pobočka Děčín	Rodinný archiv Rohanů				860
pobočka Děčín	Severočeské státní lesy Bynovec				23
pobočka Děčín	Severočeské státní lesy Rybníště				11
pobočka Děčín	Velkostatek Bynovec				133
pobočka Děčín	Velkostatek Česká Kamenice				546
pobočka Děčín	Velkostatek Děčín				454
pobočka Děčín	Velkostatek Lipová				174
SOKA Děčín	Sbírka fotografií a pohlednic				378
SOKA Chomutov	Spořitelna města Jirkova				516
SOKA Jablonec n. N.	Místní národní výbor Loužnice				439
SOKA Jablonec n. N.	Kwaysserová Marie - osobní fond Smržovka				36
SOKA Jablonec n. N.	Hrdý P. Jan Nepomuk Josef - osobní fond Josefův Důl				15
SOKA Jablonec n. N.	Archiv města Jablonec nad Nisou				2
SOKA Jablonec n. N.	Sbírka fotografií a pohlednic				138
SOKA Liberec	Sbírka map a plánů				1251
SOKA Liberec	Sbírka fotografií				1720
SOKA Louny	Archiv města Žatec				4516
SOKA Louny	Sbírka fotografií				1590
SOKA Louny	Farní úřad Libčevěs				131
SOKA Louny	Farní úřad Postoloprty				302
		21 421	53	21 421	15112

Komentář:

V roce 2009 Archiv pokračoval ve zhotovování bezpečnostních kopií matrik. Zároveň probíhala digitalizace sbírky matrik, ale vzhledem k tomu, že práce pokračují v roce 2010, není počet pořízených studijních kopií matrik v tabulce zahrnut.

V. KONZERVOVÁNÍ A RESTAUROVÁNÍ ARCHIVÁLIÍ

Od roku 2006 v archivu působí dvě konzervátorská pracoviště, která pracují pro potřeby všech organizačních jednotek. Jejich personální obsazení (celkem pět osob) zdaleka neumožňuje pokrýt aktuální potřeby SOA v této oblasti. V roce 2007 byl zaveden systém přidělování archiválií vyžadujících zákrok do jednotlivých dílen. Prakticky všechny konzervační a restaurátorské práce vyjmenované v níže uvedených přehledech byly provedeny v restaurátorských dílnách v Litoměřicích a Liberci. Vzhledem k přetrvávajícímu nedostatku finančních prostředků byl archiv nucen výrazně omezit předávání archiválií k zakázkovému zpracování.

a) V roce 2009 zkonzervováno a zrestaurováno:

Oddělení OSFAS

Druh archiválií	Značka archivního souboru	Zkonzervováno a zrestaurováno (kusů)
Počet perg. listin		
Počet papír. listin		
Počet přívěš. pečeti		
Počet perg. rukopisů		
Počet papír. rkp. nebo knih	Sbírka matrik	3
Počet vazeb	Sbírka matrik	3
Počet spisů	Krajský úřad Žatec	600
	Farní úřad Libochovany	80
	Biskupská konsistoř Litoměřice	200
Počet map a plánů		
	Bratří Roeslerové – továrna na papír a lepenku Dolní Polubný	5
	Říšský silniční stavební úřad Teplice	2
Počet grafických listů		

Pobočka Děčín

Druh archiválií	Značka archivního souboru	Zkonzervováno a zrestaurováno (kusů)
Počet perg. listin		
Počet papír. listin		
Počet přívěš. pečeti		
Počet perg. rukopisů		
Počet papír. rkp. nebo knih	Velkostatek Česká Kamenice, Český Dub	2
Počet vazeb		
Počet spisů		
Počet map a plánů	Velkostatek Česká Lípa, Klášterec, Benešov	3
Počet grafických listů	Vs Česká Kamenice	1

SOKA Česká Lípa

Druh archiválií	Značka archivního souboru	Zkonzervováno a zrestaurováno (kusů)
Počet perg. listin		
Počet papír. listin		
Počet přívěš. pečetí		
Počet perg. rukopisů		
Počet papír. rkp. nebo knih	Cech řezníků Mimoň	1
Počet vazeb		
Počet spisů		9
Počet map a plánů	Okresní úřad Jablonné v Podještědí	1
Počet grafických listů		

SOKA Chomutov

Druh archiválií	Značka archivního souboru	Zkonzervováno a zrestaurováno (kusů)
Počet perg. listin		
Počet papír. listin		
Počet přívěš. pečetí		
Počet perg. rukopisů		
Počet papír. rkp. nebo knih	Komunální gymnasium Chomutov	61
Počet vazeb		
Počet spisů	Archiv města Kadaň, Archiv města Údlice	9
Počet map a plánů		
Počet grafických listů		

SOKA Jablonec

Druh archiválií	Značka archivního souboru	Zkonzervováno a zrestaurováno (kusů)
Počet perg. listin		
Počet papír. listin		
Počet přívěš. pečetí		
Počet perg. rukopisů		
Počet papír. rkp. nebo knih	Okresní soud Jablonec nad Nisou	9
	Archiv města Jablonec nad Nisou	1
	Farní úřad Jenišovice	14
Počet vazeb		
Počet spisů	Farní úřad Jenišovice	1
Počet map a plánů		
Počet grafických listů		

SOKA Liberec

Druh archiválií	Značka archivního souboru	Zkonzervováno a zrestaurováno (kusů)
Počet preg. listin	Sbírka listin	1
Počet papír. listin	Společenstvo soukeníků, Rodinný archiv Liebiegů	2+1
Počet přívěš. pečetí	Archiv města Hrádek nad Nisou	17
Počet preg. rukopisů		
Počet papír. rkp. nebo knih	Cech řezníků Mimoň, Archiv obce Stvolínky	1+1
Počet vazeb		
Počet spisů	Farní úřad Křižany, Farní úřad Jeřmanice	2
Počet map a plánů	Sbírka map a plánů	65
Počet grafických listů		
Typáře	Archiv města Hrádek nad Nisou	13
Fotografie	LVT Liberec, Sbírka fotografií	4 kartony, 3 ks v rámečku

SOKA Teplice

Druh archiválií	Značka archivního souboru	Zkonzervováno a zrestaurováno (kusů)
Počet preg. listin		
Počet papír. listin		
Počet přívěš. pečetí		
Počet preg. rukopisů		
Počet papír. rkp. nebo knih	Česká obecná škola ÚMŠ Duchcov	2
Počet vazeb		
Počet spisů		
Počet map a plánů		
Počet grafických listů		

Komentář: Archiválie z ostatních organizačních jednotek nebyly konzervovány a restaurovány nebo práce na nich nebyly do konce roku 2009 dokončeny.

b) Konzervování a restaurování zakázkovým způsobem

Název firmy	Počet zakázek	Náklady v Kč
Univerzita Pardubice-fakulta restaurování	3 knihy	80 000
Univerzita Pardubice-fakulta restaurování	mapy důlní 13 ks	15 478
		95 478

Komentář:

Pobočka Děčín - V roce 2009 se v rámci spolupráce s Botanickým ústav AV ČR podařilo zadat externí restaurování 6 ks lesních map z roku 1792 z Velkostatku Lipová. Restaurátorské práce na těchto archiváliích budou dokončeny v roce 2010.

VI. KNIHOVNA

Organizační jednotka	evidovaných svazků k 31.12.2009	přírůstků v roce 2009
OMVAKEOV	35424	2564
OSFAS Most	1456	35
OSFAS Žitenice	8864	139
pobočka Děčín	24300	211
SOkA Česká Lípa	21921	219
SOkA Děčín	20732	342
SOkA Chomutov	16 979	175
SOkA Jablonec nad Nisou	13 505	206
SOkA Liberec	21232	660
SOkA Litoměřice	14262	148
SOkA Most	32 634	300
SOkA Semily	20771	501
SOkA Teplice	19 371	166
	251451	5666

Komentář: Všechny organizační jednotky jsou vybaveny programem Clavius pro správu knižních fondů. Některé již mají v tomto programu zpracovanou veškerou evidenci, jiné ji doplňují. V roce 2008 byl dokončen a zveřejněn na internetových stránkách archivu souhrnný katalog všech knihoven, které již mají údaje zpracovány v programu Clavius.

V knihovně OMVAKEOV v Litoměřicích probíhala evidence knihovního fondu „Nacistika“, s níž se započalo loni a která bude pokračovat i v roce 2010. Z tohoto fondu byla vyřazena další část publikací, které budou předány odborné knihovně FF UJEP. Z periodik byly pro svoji nevyužitelnost vyřazeny časopisy Stadion, Reflex a deník Československý sport a nabídnuty vědeckým knihovnám. Tato periodika byla do knihovny kdysi darována dnes již bývalými zaměstnanci archivu.

VII. ODBORNÉ A SPOLEČENSKÉ AKTIVITY ARCHIVU:

1. Ediční činnost:

Archiv provozuje webové stránky ve třech jazykových mutacích. Jejich součástí jsou základní údaje o jednotlivých organizačních jednotkách, nabídka publikací, které lze získat v Archivu, informace a pokyny pro badatele a základní informace určené původcům archiválií. Dále stránky nabízejí Lexikon obcí severních a severozápadních Čech, prezentaci některých souborů a jednotlivin (sbírka fotografií Franze Queissera, digitální edice urbáře panství Frýdlant), prezentace archivních pomůcek v programu VadeMeCum a souborný katalog knihovních fondů.

Internetová adresa archivu: www.soalitomerice.cz

V roce 2009 Archiv vydal samostatně nebo ve spolupráci s dalšími institucemi následující publikace:

Petr Kopička – Oldřich Kotyza (edd.), *Paměti roudnických měšťanů z 18. století. Brodští & Jílkové* Litoměřice – Praha (Státní oblastní archiv v Litoměřicích – Scriptorium) 2009, 272 s. + 8 stran barevné přílohy (= Edice a studie Státního oblastního archivu v Litoměřicích, sv. 1), ISBN 978-80-904381-0-1 (SOA v Litoměřicích), ISBN 978-80-87271-05-6 (Scriptorium)

Porta Bohemica 5 – Sborník historických prací, Státní oblastní archiv v Litoměřicích 2009, 212 s.

Bezděz 18. Vlastivědný sborník Českolipska, Česká Lípa, 2009, 351 s.

Fontes Nissae X/2009

Miloslav Sovadina, Petr, Kozojed, *Bibliografie historicko-vlastivědné literatury okresu Česká Lípa za rok 2008*, Česká Lípa, 2009, 55 s.

Z Českého ráje a Podkrkonoší, Vlastivědný sborník, sv. 22, Semily-Turnov 2009 (spolu s Muzeem Českého ráje v Turnově), v tisku

2. Publikační činnost

Michaela Balášová, *Nálezy kameniny z hradu v Kadani*, Archaeologia Historica 34, 2009, s. 85- 101

Michaela Balášová, *Kameninové poháry z kadaňského hradu. Příspěvek ke kultuře stolování v raném novověku*. In: *Minulost a současnost vinařství v Kadani* (ed. P. Hlaváček). Kadaň 2009, s. 12-17

Jana, Blažková, *Jaroslavu Panáčkovi k šedesátinám*, Bezděz, 18, 2009, ss. 313–

Jana Blažková, *K šedesátinám Miloslava Sovadiny*, Archivní časopis, 1, 2009, ss. 85–88.

Jana Blažková, *Kdo byl kdo v Říšské župě Sudety. Biografická příručka A–Z*, Ročenka České archivní společnosti, 2009, ss. 77–78

Jiří, Bock, *Sbírka map a plánů Státního okresního archivu Liberec 1720-2007*, Fontes Nissae X/2009

Otto Chmelík, *Neznámý thunský erb v jižních zahradách zámku Děčín*, Děčínské vlastivědné zprávy 2, 2008, s. 85-88

Pavel Jakubec, *Úsvit židovského hřbitova v Turnově, Léta 1625-1845*, in: Sborník NPÚ ÚOP v Liberci 2009, s. 32-35

Petr Joza, *Kvádrberk – malá děčínská vlastivěda*, Děčín 2009

Petr Karlíček – Marcela Oubrechtová, *Ústecké kalendárium 2008*, Ústí nad Labem 2009

Jan Kašpar, *Jablonecký starosta Karl Richard Fischer (1871–1934). Intelektuál úspěšným politikem II (nové skutečnosti)*, Fontes Nissae – Prameny Nisy, 10, 2009, s. 149 - 156

Jan Kašpar, *Ing. Karel Šimon a Jablonec nad Nisou. Příspěvek k dějinám města v květnu 1945*, Fontes Nissae – Prameny Nisy, 10, 2009, s. 157 - 168

Jan Kašpar, *Novinky v oblasti komunální symboliky Jablonecka*, Fontes Nissae – Prameny Nisy, 10, 2009, s. 169 – 198

Jan Kašpar, *Rudolf Anděl jubilující*, Fontes Nissae – Prameny Nisy, 10, 2009, s. 263 - 265

Jan Kašpar, *Karel Šimon. Muž, který v roce 1945 zajistil klidné převzetí města od Němců*, Jablonecký měsíčník, 5, 2009, s.19

Jan Kašpar, *Okresní archiv hledá dokumenty*, Jablonecký měsíčník, 9, 2009, s.6

Jan Kašpar, *Sto let Národního domu*, Jablonecký měsíčník, 9, 2009, s.19

Alena Kernalová, *Zpráva o fondu „Biskupský kněžský seminář Litoměřice“*, Porta Bohemica 5, 2009, s. 198–202

Květoslava Kocourková, *Bílina v zrcadle staletí*, ADART Bílina 2009, 194 str.

Květoslava Kocourková-Karel Vilím, *Zapomenuté Čechy-Teplice*, Paseka Praha-Litomyšl 2009, 80 str.

Petr Kopiczka, *Paměti roudnických měšťanů z 18. století. Brodští & Jílkové*, Litoměřice – Praha 2009 [spoluautor: Oldřich Kotyza]

Petr Kopiczka, *Zakladatelské dílo pražského biskupa Jana IV. z Dražic v Roudnici nad Labem (1333–1340) v pamětních záznamech očitých svědků a otázka jejich interpretace. (Studie a edice pramenů)*, Porta Bohemica 5, 2009, s. 43–89

[spoluautor: Oldřich Kotyza]

Jan Mareš, *Císař Zikmund, lounské povětrí a pohusitské restituce*, Porta Bohemica 5, 2009, s. 117-134

Jan Mareš, *Mezinárodní konference „Stav a perspektivy zpřístupňování středověkých a raně novověkých městských knih“*, Ústí nad Labem 30. - 31. 10. 2008, Porta Bohemica 5, 2009, s. 203-207

Jan Mareš, *Význam kostelů v 21. století*, in: Petr Fajman (ed.), *Lenešický okrašlovací spolek: od doby románské po současnost / historie a vývoj lenešického kostela*, Lenešice 2009, s. 3-6

Eduard Mikušek, *Heinrich Wuttke a revoluce 1848–49 v Čechách*, Porta Bohemica 5, 2009, s. 150–165

Eduard Mikušek, *Die Tradition der historischen Regionalarbeit im Raum Aussig an der Elbe*, Blätter für deutsche Landesgeschichte (v tisku)

Jaroslav Moravec, *Osudy českých učitelů z Volyně*, Zpravodaj Čechů z Volyně a jejich přátel, 4/2009, s.1, 5/2009, s. 2, 6/2009, s. 1

Jaroslav Moravec, *Vztahy mezi legionáři a volyňskými Čechy na Litoměřicku po roce 1945*, Zpravodaj Čechů z Volyně a jejich přátel, 9/2009, s.2-3, 10/2009

Martin Myšička, *Z minulosti vinařství na Mostecku*, in: *Trpké býti zdá se? Víno a vinařství v českých zemích ve středověku a raném novověku*, Mělník 2009, s. 56-69

Martin Myšička, *Die tschechischen Archive und ihre Verwaltungsreformen*, in: *Ordnung für die Zukunft - Folgen von Funktional- und Gebietsreformen für die archivische Überlieferungsbildung*, Chemnitz 2009, s. 42-47

Martin Myšička, *Katalog pečetí žateckých cechů*, Porta Bohemica 5, 2009, s. 176-191

Martin Myšička, *16. saský archivní sjezd v Pirně*, Čas v roce 2008. Ročenka České archivní společnosti, Praha 2009, s. 37-39

Ivo Navrátil, *SOka Semily v roce 2008*, Z Českého ráje a Podkrkonoší, sv. 22, Semily-Turnov 2009, v tisku

Ivo Navrátil, *Odešel divadelní historik Vojtěch Ron*, Z Českého ráje a Podkrkonoší, sv. 22, Semily-Turnov 2009, v tisku

Ivo Navrátil, *Fotograf minulosti Krkonoš, Za Miroslavem Kubátem*, Z Českého ráje a Podkrkonoší, sv. 22, Semily-Turnov 2009, v tisku

Ivo Navrátil, *Karol Bílek sedmdesátiletý*, Archivní časopis, 2009, č. 2, s. 182-190

Jan Němec (red.), *100 let průmyslu v Podmoklech*, Česká Lípa 2009

Jan Němec – Petr Karlíček, *Děčín 1989*, Děčín 2009

Marcela Oubrechtová, *Thunovo frenologické okouzlení. „Nová ta věc se stala*

pomíjející libůstkou a hračkou“, Dějiny a současnost, č. 8, XXXI, s. 23-25.

Pavel Pilz, *Činnost Ještědské pobočky České archivní společnosti v kalendářním roce 2008*, ČAS v roce 2008. Ročenka České archivní společnosti, Praha 2009, s.67

Marek Poloncarz, *Tschechische Häftlinge im KZ Auschwitz-Birkenau*, Theresienstädter Studien und Dokumente 2008, s. 220-287

Michal, Rádl, *Fučíkův odznak*, SIGNUM, 8, 2009, 405–412

Bohumír Roedl, *Trh s vinicemi v Lounech a Žatci v 16. století*, in: *Trpké býti zdá se? Víno a vinařství v českých zemích ve středověku a raném novověku*. Sborník příspěvků z konference konané v Mělníce 2. – 4. dubna 2008, s. 93–111

Bohumír Roedl, *Rejstřík k neznámé kronice v kontextu lounského raně novověkého dějepisectví*, Porta Bohemica 5, 2009, s. 135–149 (s O. Kotyzou)

Bohumír Roedl, *První půltisíciletí městské školy*, in: *Jiří Matyáš a kol., Dějiny žateckého gymnázia*. Schola zatecensis, s. 7–50

Petr Rak, *Registrturní systémy regulovaných magistrátů Žateckého kraje a spisový plán Vilémova a Mašťova z let 1829-1850*, Archivní časopis 59, 2009, s. 1-26

Miloslav, Sovadina, Petr, Kozojed, *Bibliografie historicko-vlastivědné literatury okresu Česká Lípa za rok 2008*, Česká Lípa, 2009, 55 s.

Zuzana Šonská – Pavel Jakubec, *Zanikání vesnic na Turnovsku následkem hospodaření vrchnosti*, in: *Šlechtické rody a jejich sídla v Českém ráji, Z Českého ráje a Podkrkonoší*, Supplementum 13, Semily-Turnov 2009, v tisku

Zuzana Šonská – Pavel Jakubec, *Zaniklé vesnice Mýdlov, Přáslavice a Zlabecko*, in: *Z Českého ráje a Podkrkonoší*, sv. 22, Semily-Turnov 2009, v tisku

Markéta Vladyková, *Ke 4. ročníku Letní školy medievistických studií*, Sázava, 5.–7. září 2008, Porta Bohemica 2009, s. 202-203

Václav Zeman, *Nekatolíci v Růžové na Děčínsku na cestě mezi herrnhutskou a evangelickou církví (1840-1875)*, Lidé města / Urban People 11, 2009, č. 1, s. 69-97

Václav Zeman, *Počátky evangelického sboru v Růžové. Od sekty k farní obci (1840-1875)*, Děčínské vlastivědné zprávy 19, 2009, č. 1, s. 3-43

Václav Zeman, *Vrchnostenský dvůr Harrach-Hof ve Veselém na Děčínsku*, in: *Dějiny staveb 2008*, Plzeň 2009, s. 131-138 (s Josefem Rybánským a Jaroslavem Skopcem)

Karel Vilím, *Tepličtí hasiči a jejich předchůdci od 16.století do roku 1945*, Zprávy a studie Regionálního muzea v Teplicích, 27, 2008, str.95-105

3. Spolupráce s jinými institucemi

Archiv jako celek nebo jeho jednotlivé organizační jednotky úzce spolupracují s celou řadou institucí, úřadů, organizací a společností.

Na mezinárodní úrovni je třeba připomenout, že pracovníci Archivu P. Jakubec, I. Navrátil a P. Pilz se ve dnech 7. až 10. dubna jako jedni z prvních českých archivářů zúčastnili záchranné akce ve zřícené budově archivu v Kolíně nad Rýnem.

Archiv udržuje pravidelné kontakty se Státním archivem ve Vratislavi, zejména s jeho pracovištěm v Jelení Hoře.

V rámci resortu vnitra Archiv participoval na akci digitalizace vedut, kterou zaštiťuje Odbor archivní správy a spisové služby MV ČR. Mgr. Krýda se podílí na projektu open source programu spisové služby, který si objednalo MV ČR.

SOKA Litoměřice pokračoval ve vyhledávání podkladů k vyšetřování případů akce „K“ – kulaci pro Policii ČR - Úřad dokumentace a vyšetřování zločinů komunismu služby kriminální policie a vyšetřování Praha.

V roce se 2009 významně rozšířila spolupráce s Národním památkovým ústavem a jeho územními pracovišti. Mgr. V. Lisec a Mgr. T. Krýda působili jako členové komise, která připravuje novou spisovou normu ústavu.

Zcela pravidelný charakter získala výměna informací mezi Archivem a pracovištěm NPÚ v Liberci jak v oblasti dokumentace památkových objektů tak záchrany archiválií. S pracovištěm v Ústí nad Labem Archiv pro změnu spolupracoval na interpretaci epigrafických památek v severozápadních Čechách (SOKA Louny, SOKA Děčín). Pracovníci SOKA Litoměřice poskytli pomoc při realizaci stavebně historického průzkumu morových sloupů na území okresu (pro NPÚ Praha) a výzkumného úkolu MK ČR – architektura 19. a 20. století okresu Litoměřice (NPÚ pracoviště Ústí nad Labem).

Rovněž v tomto roce byla velká pozornost věnována úzké spolupráci s vysokými školami. Hlavním a dlouhodobým partnerem Archivu je Filozofická fakulta UJEP Ústí nad Labem, kde se někteří pracovníci podílejí na výuce dějin správy a historiografie (E. Mikušek), archivnictví (H. Smíšková), pomocných věd historických (P. Rak) paleografie (J. Němec), vedení a oponentování diplomových a bakalářských prací (D. Brokešová, E. Mikušek, J. Němec, M. Poloncarz).

S Technickou univerzitou v Liberci Archiv společně vydal další ročník sborníku *Fontes Nissae* a studenti této školy vykonávali praxi zejména v SOkA Jablonec nad Nisou a Liberec. SOkA Jablonec se podílel na společném projektu komparace zpráv o doktoru Kittelovi ve dvou dochovaných pamětnicích farnosti Šumburk u Jablonce – Krásná.

Prohloubily se kontakty s Univerzitou Pardubice. Ateliér restaurování uměleckých děl na papíru a souvisejících materiálů zrestauroval v rámci seminárních a diplomových prací studentů 13 ks důlních map. Ateliér restaurování papíru, knižní vazby a dokumentů pro změnu převzal na konzervaci tři knihy z fondů Archivu.

Tradičními partnery Archivu jsou střední a základní školy. Kromě řady exkurzí na jednotlivá pracoviště je třeba zmínit přednášky pro historický seminář na Gymnázium Václava Hlavatého Louny (J. Mareš a B. Roedl ze SOkA Louny) a příprava publikace o dějinách Gymnázia Žatec (B. Roedl). SOkA Chomutov s Gymnáziem Kadaň: připravily společný projekt „Studenti gymnázia v Kadani v období 1918-1945“. V semilském archivu se již tradičně konalo předávání maturitních vysvědčení tamním gymnazistům.

Četné byly kontakty Archivu s několika vědeckovýzkumnými institucemi. Pobočka Děčín spolupracovala s Botanickým ústavem AV ČR na projektu „Prostorově vázané historické informace jako podklad pro plánování péče a rozvoj přírodě blízkých lesů v Českosaském Švýcarsku“.

SOkA Děčín a Chomutov dlouhodobě pomáhají Ústavu archeologické památkové péče v Mostě získávat informace o archeologických lokalitách pro potřeby výzkumů.

Spolu s Masarykovým ústavem a Archivem AV ČR pracovníci SOkA Jablonec dohledávali informace ze života a práce některých osobností Jablonecka (turnovský J.V. Šimák, jablonecký K.R. Fischer, držkovský P. Kopal - Kopřiva).

Archiv úzce spolupracuje s řadou kulturních institucí. SOkA Děčín s Oblastním muzeem v Děčíně spolupracoval na vydávání časopisu *Děčínské vlastivědné zprávy*, při osazování pamětní desky děčínskému rodákovi Johannu Radonovi, dále poskytl této instituci metodickou pomoc při pořádání sbírky fotografií.

SOkA Chomutov poskytl odborné konzultace při přípravě tematických historických výstav a půjčoval materiál Oblastnímu muzeu Chomutov a Městskému muzeu Kadaň.

SOkA Jablonec n. N. spolu s jabloneckým Muzeem skla a bižuterie pokračoval v realizaci mnohaletého historicko–vlastivědného projektu „Otcové města“. S Oblastní galerií v Liberci a jabloneckou Městskou Galerii MY archiv připravoval výstavu přibližující sběratelskou a filantropickou osobnost dr. Randy (realizace 2010).

Rozvíjela se spolupráce archivu s Isergebirgsmuzeum v bavorském Kaufbeuren – Neugablonz. Archiv získal z SRN literaturu a digitální kopie archiválií jednak k dějinám Janovska (pamětní knihy spolku veteránů a tzv. Wanderova pamětnice byly např. pro archiv digitalizovány kompletně), jednak jabloneckého spolku Schlaraffie. V květnu Jan Kašpar navštívil Kaufbeuren - Neugablonz jako člen delegace města Jablonec; v září pak pro změnu němečtí kolegové včetně představitelů paměťových institucí přijeli do Jablonce.

SOkA Litoměřice poskytl Muzeu Bedřicha Smetany v Praze skladatelovu korespondenci, Památníku Terezín dokumentaci pro historii nacistické perzekuce židů, euthanasie, sběrných středisek, stíhání válečných zločinců. Podřipskému muzeu v Roudnici nad Labem archiv pomáhal s identifikací materiálů a dokumentů roudnické provenience, roudnické Galerii poskytl podklady pro životopis Augusta Švagrovského, Institutu Tereziánské iniciativy informace o nucených pracích v nacistických koncentračních táborech na území ČR

SOkA Teplice kromě pravidelné spolupráce s Regionálním muzeem v Teplicích pokračoval v pracích na projektu Montanregion Erzgebirge – „Hornická a kulturní krajina Krušnohoří“.

Pracovníci SOkA Louny B. Roedl a J. Mareš pravidelně přednášeli na kurzech pro seniory organizovaných Městskou knihovnou Louny.

Mnozí pracovníci archivu působili v poradních orgánech těchto institucí (B. Roedl je předsedou poradního sboru pro sbírkotvornou činnost Oblastního muzea Louny, I. Kotyzová je členkou nákupní komise Oblastního muzea Litoměřice, H. Chocholoušková členkou nákupní komise Severočeského muzea v Liberci a M. Poloncarz členem nákupní komise Památníku Terezín). Další konkrétní příklady spolupráce s těmito institucemi jsou uvedeny v části 5. Výstavy.

Velmi aktivně se rozvíjely kontakty s orgány samosprávy, zejména na místní úrovni. Děčínská pobočka a SOkA Děčín poskytovaly Magistrátu města Děčína pomoc při přípravě projektu rekonstrukce zámeckého areálu a revitalizace zámeckého parku.

SOkA Jablonec n. N. pomohl Městskému úřadu Jablonec nad Nisou připravit partnerskou smlouvu s Kaufbeuren - Neugablonz. Souběžně oba subjekty v průběhu roku 2009 spolupracovaly na přípravě společné digitalizace pramenů k dějinám Jablonce. Pilotním projektem byla společná připomínka 20. výročí tzv. Sametové revoluce v listopadu, kdy archiv veřejně prezentoval radnicí zaplacenou digitalizaci archivních videodokumentů vztahujících se k událostem let 1989 – 1990. V prosinci archiv s MěÚ spolupracoval na přípravě budoucí nové jablonecké stříbrné pamětní medaile pro čestné občany města. Městskému úřadu Smržovka jablonecký archiv napomohl s vydáním již výše zmíněné knihy o Marii Kwaysserové. Ve spolupráci s Městským úřadem Tanvald archiv ze soukromých rukou vypůjčil kroniku šumburského spolku Lidumil a zajistil její digitalizaci. S Obecním úřadem Janov nad Nisou Archiv spolupracoval na přípravě oslav 100. výročí povýšení obce na městys v roce 1909, a to jak průzkumem vlastních archivních fondů, tak rešerší v SRN.

SOkA Litoměřice poskytl Městskému úřadu Litoměřice podklady pro publikaci Evy Břeňové „Sametová revoluce a počátky OF v Litoměřicích“. Obecním úřadům Lovečkovice, Polepy a Městskému úřadu Úštěk vyhledal podklady pro doložení historického majetku těchto sídel. Pro Obecní úřad Staňkovice a Sdružení pro obnovu a rozvoj Staňkovic pracovníci SOkA Litoměřice vyhledal údaje týkající se dějin obce Staňkovice.

Jako každým rokem se Archiv zapojil do pořádání Dní kulturního dědictví.

Řada pracovníků působila v různých aktivech, komisích a orgánech samosprávy (L. Bába je městským kronikářem v Lounech a působí v komisi pro propagaci v tisku, J. Mareš je předsedou komise MR pro cestovní ruch, B. Roedl je členem komise pro památky a regeneraci městské památkové zóny, H. Chocholoušková pracuje v kronikářském aktivu libereckého magistrátu).

Archiv spolupracoval se sdělovacími prostředky. Pro Český rozhlas Sever pracovníci SOkA Louny J. Mareš a B. Roedl přispěli každý několika kratšími relacemi. SOkA Litoměřice se podílel na přípravě pořadu České televize Praha - Kronika města Litoměřice po roce 1989. Pracovníci SOkA Most pravidelně spolupracovali s redakcí Mosteckého deníku.

V posledním roce došlo k velmi výraznému zintenzivnění kontaktů s římskokatolickou církví. Byla podepsána smlouva o úschově s Královéhradeckou diecézí. Po setkání

ředitele archivu s biskupem litoměřickým J. Baxantem a jednáních s kancléřem této diecéze se začala prakticky naplňovat ustanovení smlouvy podepsané v závěru roku 2008. Zástupci okresních archivů kontaktovali správce jednotlivých farností a zúčastnili se vikariátních konferencí, kde měli možnost vysvětlit její smysl a způsob realizace na konkrétních příkladech.

Archiv spolupracoval rovněž se širokou škálou společenských organizací, občanských sdružení a spolků. Je zde třeba zmínit především Českou archivní společnost a její Ještědskou pobočku, se kterou společně organizoval seminář o pořádání justičních fondů (SOkA Semily), seminář o spisové službě škol (SOkA Liberec) a exkurzi do Litoměřic a na pracoviště v Žitenicích. Ve výboru ČAS působili J. Blažková a P. Pilz, který zároveň plnil funkci předsedy pobočky.

Z dalších organizací uvedme jen namátkou Společnost přátel Děčína Amici Decini, Iniciativu pro děčínský zámek, Konfederaci politických vězňů, Sdružení Čechů z Volyně a jejich přátel, region Litoměřice, Sdružení přátel kostela sv. Martina ve Vidhosticích nebo Akademii J. A. Komenského v Litoměřicích, jejíž lektorem a členem dozorčí rady je J. Moravec (SOkA Litoměřice). Jednalo se zpravidla o společné projekty, pomoc při pořádání výstav (viz. výstavy) nebo lektorskou činnost.

4. Konference a přednášky pořádané archivem, účast na konferencích pořádaných jinými institucemi

V roce 2009 archiv samostatně žádnou konferenci neorganizoval, jednotlivá pracoviště se však zapojila do přípravy různých odborných setkání. SOkA Semily se podílel na organizační a programové přípravě vědecké konference „Šlechtické rody a jejich sídla v Českém ráji“, kterou uspořádala Pekařova společnost ve dnech 24. – 26. 4. 2009 v Turnově. Kromě pracovníků SOkA Semily se konference zúčastnili také I. Austová (SOkA Česká Lípa), J. Kašpar (SOkA Jablonec n. N.), H. Chocholoušková (SOkA Liberec) a K. Kocourková (SOkA Teplice).

Rovněž SOkA Semily ve spolupráci s Ještědskou pobočkou ČAS uspořádal 27. 1. pracovní seminář o pořádání soudních fondů, který hojně navštívili pracovníci našeho Archivu.

SOkA Chomutov se spolu s Magistrátem města Chomutova podílel na přípravě a průběhu konference „COMOTOVIA 2009“, konané 10. listopadu 2009. Na jednání

s příspěvky vystoupili:

- M. Balášová (SOkA Chomutov) „Kostel sv. Petra a Pavla ve Volyni“,
- P. Rak (SOkA Chomutov) „O pečetích a znaku města Kadaně“,
- M. Myšička (SOkA Most) „Pečetě chomutovských cechů“.

Děčínská pobočka a SOkA Děčín spolupracovaly se správou Národního parku České Švýcarsko na uspořádání konferencí „Minulostí Českého Švýcarska“ (15. dubna). Ve spolupráci s Iniciativou pro děčínský zámek připravily také v roce 2009 cyklus vlastivědných a historických přednášek a vzpomínkový večer Děčín 1989.

Pro kronikáře semilského okresu SOkA Semily připravil 27. listopadu seminář s poutavou přednáškou archeologa turnovského muzea PhDr. Jana Prostředníka, Ph.D.

Pracovníci Archivu vystoupili s řadou přednášek určených pro jiné instituce a širokou veřejnost, např.

J. Moravec (SOkA Litoměřice) „České stopy na jižním Slovensku se zvláštním zřetelem k Litoměřicku“, Městský úřad Litoměřice,

J. Mareš (SOkA Louny) dvě přednášky pro Spolek pro záchranu kostela sv. Bartoloměje ve Smolnici a pro Lenos, o. s.,

P. Jakubec (SOkA Semily) přednášky o dějinách židovské populace na Turnovsku,

K. Vilím - tři přednášky k dějinám Teplic u příležitosti výstavy Zmizelé Teplice.

Mnozí pracovníci Archivu se zúčastnili odborných konferencí a seminářů pořádaných jinými institucemi. Největší událostí roku byla 13. konference archivářů České republiky „České archivy a zahraniční inspirace“, konaná v Brně ve dnech 4. – 6. května 2009. O. Chmelík vystoupil s příspěvkem O spolupráci thunovských archivů v Děčíně a Tridentu a D. Coganová, P. Jakubec a I. Navrátil přednesli referát o zahraničních aktivitách severočeských archivů. Přítomní na konferenci byli také další pracovníci Archivu E. Králová, J. Blažková, M. Rádl J. Němec, P. Rak, M. Balášová, J. Kašpar, P. Pilz, T. Krýda, M. Myšička, M. Laňarová, V. Lisec, H. Chocholoušková, H. Lacinová, P. Kolín a M. Burešová.

B. Roedl se zúčastnil konference Městští archiváři v minulosti, pořádané 3. – 5. listopadu Archivem města Brna, a přednesl zde příspěvek o Adamovi Cholossiovi Pelhřimovském.

J. Mareš se s příspěvkem Význam kostelů v 21. století zúčastnil semináře Od doby románské po současnost - historie a vývoj lenešického kostela, pořádaného Lenos,

O. S.

Pravidelného setkání německých, polských a českých pracovníků paměťových institucí pod záštitou Euroregionen-Archivwesen, tentokrát v Löbau, Görlitz, Jelení Hoře a zámku Czarna ve dnech 25. a 26. června se zúčastnili I. Navrátil a P. Jakubec, druhý jmenovaný vystoupil s příspěvkem o nové archivní legislativě v České republice.

Na 17. ústeckém kolokviu „Julius Lippert a německé prostředí v Čechách“ dne 23. dubna úvodní referát „Osobnost Julia Lipperta“ přednesl E. Mikušek a s referátem „JUDr. Leo Nagel“ vystoupil J. Němec.

O. Chmelík na konferenci „Historismy v Děčíně“ prezentoval referát „Dlouhá jízda na zámku v Děčíně v 19. a 20. století“.

P. Joza v rámci konference „Wege zu den Wurzeln“, pořádané Sudetoněmeckým institutem v Mnichově dne 7. listopadu) uvedl příspěvek „Die tschechische Archivlandschaft – Benutzung und Bestände für die heimatkundliche Forschung“.

Na konferenci „Bílá místa v dějinách Československé strany lidové“ poř. Univerzitou F. Palackého v Olomouci dne 5. listopadu. přednesl P. Karlíček referát „Lidová strana v karikatuře“.

M. Balášová na 42. Mezinárodním sympoziu „Keramikforschung des Arbeitskreises für Keramikforschung“ v Görlitz, 21. - 25. září vystoupila s příspěvkem „Funde sächsischen Steinzeugs in Nordwestböhmen“.

Restaurátorky Jana Chocholoušková a Dagmar Jelínková se ve dnech 29. září až 2. října zúčastnily restaurátorské konference v Brně, kde Jana Chocholoušková spolu s Janou Mohrovou vystoupila s diskusním příspěvkem Zkoumání vlastností ručního papíru.

Pracovníci archivu se zúčastnili celé řady dalších konferencí a seminářů. Byly to:

- Konference „Městské archivy a městští archiváři včera, dnes a zítra“, pořádaná Archivem města Brna, Brno ve dnech 3. – 5. listopadu (P. Rak),
- Konference Co po nás zbude? 4. ročník konference v NA dne 22.9.2009 (M. Vladyková, F. Šucha, V. Lisec),
- Seminář k česko-slovenským moderním dějinám s názvem Rok 1989 na dohled, pořádaný katedrou dějepisu TU Liberec ve dnech 20. – 21. 8. (H. Chocholoušková, J. Kašpar, J. Moravec, K. Vilím, I. Navrátil),
- Konference „Jedinec a obec – Židé v Čechách, na Moravě a ve Slezsku v l. 1526-

- 1848“ v Třebíči ve dnech 6. – 8. října (D. Coganová, P. Jakubec, K. Kocourková),
- Středoevropský den v Ústí nad Labem (pořadatel Collegium Bohemicum a FF UJEP) 19. října (M. Oubrechtová, K. Kocourková),
 - Zrození moderního velkoměsta. Hradec Králové (pořadatel SOkA Hradec Králové) 4. května (M. Oubrechtová),
 - Moc a její symbolika ve středověku v Centru medievistických studií v Praze - 20. listopadu (M. Vladyková),
 - Seminář Tragické březnové dny pořádaného Poslaneckou sněmovnou Parlamentu ČR v Praze 16. března (J. Blažková),
 - Konference Šlechtic v Horním Slezsku (16. – 19. století) Vztah regionu a centra na příkladu osudů a kariér šlechty v Horním Slezsku, která se konala v polském Těšíně 5. až 6. listopadu (I. Austová),
 - Seminář „Plakáty v českých archivech a muzeích“ pořádaný SOA v Praze a ČAS dne 10. prosince (I. Austová),
 - Konference „Fergunna II“, kterou v říjnu uspořádalo Regionální muzeum K. A. Polánka v Žatci. (J. Sýkorová),
 - Seminář z dějin hornictví v Praze (L. Kosmálová, E. Králová),
 - Bibliografické citace – přednáška uspořádaná ČAS v budově Národního archivu Praha 19. února (I. Austová, M. Rádl, J. Jarolímková, P. Jakubec, J. Feige, K. Javůrková, P. Pilz).

5. Výstavy

V budově v Litoměřicích byla přístupná po celý rok výstava pod názvem „60 let SOA v Litoměřicích“. SOkA Teplice nabízel návštěvníkům výstavu „Osobnosti starého Teplicka“.

Ve dnech 12. – 18. září uspořádal SOkA Louny v rámci Dnů evropského kulturního dědictví výstavu dokumentů o společenském vývoji v Lounech v období listopad 1989 – listopad 1990 (B. Roedl a L. Bába).

Dále se Archiv podílel na přípravě celé řady expozic a výstav v různých institucích. OSFAS poskytl materiály z fondu „Josef Riedel, sklárny a rafinerie Dolní Polubný“ na výstavu malíře Wilhelma Riedela, kterou pořádala NG v Praze a která poté byla vystavena v Liberci. Na výstavu Umění české reformace (prosinec 2009 – duben

2010) organizovanou Správou Pražského hradu zapůjčil se svolením vlastníka originál Klaudiánovy mapy Čech.

SOkA Česká Lípa zapůjčil kroniky na výstavu 90. výročí První české školy v Zákupích a 45. výročí nové budovy ZŠ v Zákupích.

SOkA Chomutov spolu s občanským sdružením Sdružení přátel kostela sv. Petra a Pavla ve Volyni připravil výstavu „Krušné hory - krajina česko-německá“, prezentovanou postupně na několika středních a základních školách v Kadani a Klášterci nad Ohří.

Dále se archiv podílel na výstavě „Zapomenutá tvář města. Archeologický výzkum na Žižkově náměstí v Chomutově“, kterou připravily Ústav archeologické a památkové péče Most a Oblastní muzeum v Chomutově.

SOkA Jablonec pomáhal při přípravě výstav k dějinám jabloneckého sportu, jabloneckého spolku Schlaraffie a povýšení Janova nad Nisou na městys.

SOkA Liberec spolu s Hasičským záchranným sborem Libereckého kraje připravil výstavu a publikace k 100. výročí otevření hasičské zbrojnice v Liberci. Na výstavu o kolovrátcích v Severočeském muzeu byl zapůjčen aktový materiál Fy. Gebrüder Riemer z Chrastavy.

SOkA Litoměřice zapůjčil na výstavu Umění české reformace (prosinec 2009 – duben 2010) organizovanou Správou Pražského hradu Litoměřický graduál. Národnímu památkovému ústavu, pracoviště Brno poskytl na výstavu „Od židle renesanční k židli lidové“ vyobrazení zasedání městské rady v Roudnici n. L. z roudnické městské knihy (17. století), Oblastnímu muzeu Litoměřice na výstavu „Vinařství na Litoměřicku“ fotokopii archiválií z fondu AM Litoměřice a Památníku Terezín fotokopie z fondu Okresního úřadu Roudnice n. L. na výstavu „Nehodné žití“ (nacistická euthanasie v říšské župě Sudety a protektorátu Čechy a Morava).

SOkA Louny se podílel na přípravě výstavy „Listopad 1989 na Žatecku“ v Regionálním muzeu K. A. Polánka Žatec, výstavy k dějinám českého školství v Postoloprtech v Základní škole Postoloprty, výstavy o historii místní obecné školy v Obecním úřadě Líšňany, Výstavy „Listopad 1989 na lounském gymnáziu“ na Gymnáziu Václava Hlavatého Louny, výstav „Kotěrova kolonie v Lounech“ a „Dějiny lounských parků“ v Oblastním muzeu Louny.

J. Sýkorová ze SOkA Most zpracovala historické texty pro výstavu „Historie a současnost obcí mikroregionu Srpina“, připravovanou spolu s Oblastním muzeem

v Mostě.

Archiv se podílel na společné výstavě připravené Ještědskou pobočkou ČAS „Inwazja na Czechosłowację w 1968 r.“, která poté pokračovala ve Státním archivu ve Vratislavi pod názvem „Praska wiosna 1968 – fakty, opinie, komentarze. Wystawa ze zbiorów archiwów czeskich i polskich“.

SOkA Semily zapůjčil dokumenty Muzeu a Pojizerské galerii v Semilech na výstavu k 100. výročí Riegrovy stezky a dále Městskému muzeu v Lomnici nad Popelkou a Obecnímu úřadu v Bradlecké Lhotě pro výstavy k 150. výročí narození regionálního badatele Josefa Jana Fučíka.

P. Jakubec ze SOkA Semily připravil na srpen – říjen 2009 výstavu svých fotografií židovských památek Čech a Moravy z období 2006-2009 na ženské galerii turnovské synagogy, obdobnou výstavu nachystal na období 13. 12. 2009 – březen 2010 pro Vlastivědné muzeum pro Vysoké nad Jizerou a okolí.

SOkA Teplice se podílel na instalaci výstavy Zmizelé Teplice zapůjčením fotografií a vypracováním libreta (K.Vilím).

Již tradičně v prostorách SOkA Semily se uskutečnilo osm koncertů a sedm uměleckých výstav:

- Jiří Harcuba: Sochař / sklář / medailér. 23. 1. – 27. 2.
- Krajina v různých podobách. Obrazy a grafika Heleny Cejnarové. 6. 3. – 10. 4.
- Jana Vorlová – Olejomalby. 17. 4. – 15. 5. Výběr z písní Bohuslava Martinů přednesla světová sopranistka Zdena Kloubová
- Václav Pokorný. Výstava k nedožitým 95. narozeninám jabloneckého umělce a pedagoga. 22. 5. – 7. 8. 2009
- Planeta Země – mocná a zranitelná. Výstava při příležitosti Mezinárodního roku planety Země. 15. 8. – 18. 9.
- Dětský svět Milana Janáčka. 25. 9. – 30. 10.
- Marija Nekolová – 50 let tvorby. 6. 11. 2009 – 9. 1. 2010

6. Odborný výzkum

V návaznosti na dokončený v roce 2008 projekt Personální obsazení státní a politické správy v Říšské župě Sudety v letech 1938 – biografická příručka (GAČR 409/06/1005) Archiv pokračoval ve sběru a zpracování dat pro budoucí databázi. Na těchto pracích se podílela celá řada pracovníků z oddělení správy fondů a sbírek,

SOKA Teplice, Litoměřice, Liberec, Jablonec n. N. (S. Dušková, R. Filip, E. Helclová, K. Kocourková, L. Kosmálová, I. Kotyzová, E. Králová, P. Pilz a M. Poloncarz).

B. Roedl a J. Mareš se podíleli na grantovém projektu č. 404/09/0214: „LIBRI CIVITATIS – dokumentace a zpřístupňování městských knih v České republice I.“ Jedná se o soupis městských knih vzniklých na území ČR do roku 1650.

E. Králová (OSFAS Most) se účastnila prací na grantu "Projekt na zpracování archivních podkladů pro zjišťování důlních děl", který zajišťovala Česká geologická služba-Geofond Praha.

Václav Zeman (pobočka Děčín) se podílel na grantu GA ČR č. 404/08/0029 „Intelektuální a lidová zbožnost v českých zemích v 19. století mezi nacionalismem a konfesionalizací“

M. Balášová a P. Rak prováděli heuristické práce a přípravu obrazového a mapového materiálu pro Historický atlas měst České republiky, sv. 23. Kadaň, na jehož vydání spolupracuje SOKA Chomutov s Historickým ústavem České akademie věd Praha, v. v. i.

J. Sýkorová pokračovala ve studiu a excerpci pramenů k ekonomickému a sociálnímu postavení mostecké židovské komunity v letech 1890 - 1938 a založení databáze obětí holocaustu z řad obyvatel Mostu a Litvínova.

P. Jakubec dále spolupracoval s Muzeem Českého ráje na fotodokumentaci lidového stavitelství na Semilsku a Jilemnicku (grant MK ČR).

7. Exkurze do archivu, praxe studentů v archivu

Archiv v průběhu roku navštívilo celkem 50 exkurzí. Většinu tvořili žáci základních a středních škol. Exkurze organizovaly rovněž vysoké školy, a sice Technická univerzita Liberec, Univerzita J. E. Purkyně v Ústí nad Labem a Vysoká škola Karla Engliše v Liberci. Pracoviště v Žitenicích navštívila skupina členů Ještědské pobočky České archivní společnosti.

Praxi vykonalo celkem 30 studentů z FF UJEP Ústí nad Labem, Technické univerzity Liberec, Univerzity v Pardubicích, Masarykovy univerzity v Brně, Jihočeské univerzity v Českých Budějovicích a Univerzity v Hradci Králové. Týdenní odbornou stáž v SOKA Semily absolvovala v rámci programu ERASMUS ředitelka knihovny a archivu Państwowej Wyższej Szkoły Zawodowej im. Witelona v Lehnici

Mgr. Danuta Bombik.

Název pracoviště	exkurze	praxe
OSFAS	6	2
p. Děčín	2	1
SOkA Česká Lípa	1	0
SOkA Děčín	3	1
SOkA Chomutov	2	0
SOkA Jablonec nad Nisou	5	6
SOkA Liberec	12	13
SOkA Litoměřice	0	1
SOkA Louny	11	1
SOkA Most	3	0
SOkA Semily	5	5
SOkA Teplice	0	1
Celkem SOA v Litoměřicích	50	31

VIII. MATERIÁLNĚ TECHNICKÁ SITUACE ARCHIVU

1. Prostorové podmínky archivu

Prostorová situace SOA se zlepšila získáním objektu č. 133 v ulici Kamýcká (v areálu Kasáren pod Radobýlem), u níž odhad ukládací kapacity činí 9 tisíc bm. Po celý rok probíhaly adaptační práce, které budou dokončeny v březnu 2010.

Některé objekty vyžadují rekonstrukce a opravy většího rozsahu. Patří k nim pobočka v Děčíně, zejména depozitáře 19 - 23, kde jsou nejhorší klimatické podmínky. Nevhodné uložení archiválií umocňuje přítomnost dřevěných regálů, v nichž se šíří dřevokazný hmyz, který napadá rovněž archiválie, jak tomu bylo v roce 2006. V roce 2009 probíhaly další dílčí opravy depozitářů a výměna regálů. Jejich rozsah je však oproti potřebám nedostatečný.

Zcela nevyhovující je stav depozitářů SOkA Louny, které se nacházejí ve třech pronajatých budovách. Vlastníkům za pronájem objektů archiv každoročně hradí nájemné, které přesahuje půl milionu korun, což vzhledem ke stavu budov, jejich vybavení a podmínkám uložení archiválií, považujeme za zcela neadekvátní. Jako nájemci nemáme žádný vliv na zlepšení situace a nemůžeme provádět žádné opravy či rekonstrukce. Jediným východiskem je výstavba nové účelové budovy a tento úkol je považován za prioritní v rámci celého archivu. Archiv již pro zmíněný účel získal k dispozici velmi vhodný pozemek. V roce 2009 nedošlo k žádnému zásadnímu posunu v této záležitosti.

Pokračovaly opravy depozitářů SOkA Chomutov se sídlem v Kadani, který je umístěn v budově bývalého kláštera. Tam došlo k zastavení adaptace vzhledem k nutnosti provést restaurátorské práce, v hodnotě asi 1 300 tisíc Kč.

K 31.12.2009 archiv disponoval více jak 17 tisíci bm volných regálů a 1194 m² volných ploch bez regálů, což při průměrném uložení 5 bm archiválií na 1 m² představuje dalších 6 600 bm. Je třeba počítat s tím, že v případě opuštění objektu v Žitenicích se kapacita sníží o asi 3 700 bm. Celková rezerva činí odhadem asi 23 500 resp. 23 tisíce bm.

Kapacitní rezervy jednotlivých organizačních jednotek byly koncem roku velmi rozdílné. Volné kapacity Oddělení správy fondů a sbírek se nacházely zčásti v depozitáři v Mostě, především však v budově Kamýcká, kde probíhá adaptace.

Využití části volné kapacity je podmíněno především stavebními akcemi (Chomutov, Litoměřice). V roce 2009 bylo dokončeno vybavování regály posledního depozitáře v SOkA Litoměřice.

Nedostatečné rezervy mají relativně nedávno zprovozněné budovy SOkA Česká Lípa a SOkA Děčín. V roce 2009 Magistrát města Děčín slíbil, že během další rekonstrukce zámku nabídne archivu nové depozitní prostory. V České Lípě nelze již nalézt další místo ve stávajícím objektu.

Využití kapacit a prostorová rezerva

Název pracoviště	Využitá kapacita v bm	Volná plocha bez regálů (m ²)	Volná kapacita regálů v bm.	Přírůstky v roce 2008 v bm
OSFAS (včetně Žitenic a Mostu)	11 498	660	6682	99
pobočka Děčín	5 700	0	100	7
SOkA Česká Lípa	3 414,92	0	317,08	56,10
SOkA Děčín	2 560,87	0	365,36	33,21
SOkA Chomutov	2 902,43	284	316	145,9
SOkA Jablonec nad Nisou	2 167,80	40	1 080	24,81
SOkA Liberec	6 233,34	210	3 390	12,34
SOkA Litoměřice	5 380	0	1 520	4,15
SOkA Louny	2 173	0	310	7
SOkA Most	2 128	0	1 179	10,94
SOkA Semily	6 037	0	1 067	39
SOkA Teplice	3 430	0	719	0
	53 625,36	1194	17 045,44	439,45

2. Informační a komunikační technologie

Všechna pracoviště Archivu jsou vybavena výpočetní technikou, každé má lokální server a je připojené k veřejné síti. Základní vybavení tvoří operační systém Windows a kancelářský balík MS Office. Pro odborné práce Archiv používá programy firmy Bach systems (pořádací program pro tvorbu archivních pomůcek, databázi matrik a prohlížeč VadeMeCum), knihovny používají specializovaný program Clavius. V roce 2009 Archiv vybudoval nový systém intranetu, který pracovníkům poskytuje všechny důležité informace (aktuální zprávy, metodiky, pokyny atd.) V rámci intranetu funguje modul Autodoprava, který zajišťuje elektronické vystavování žádank a příkazů k jízdě a vedení provozních knih. Dále byl zprovozněn modul Objednávky, který zajišťuje elektronický oběh dokladů od požadavků po vystavení objednávky. V souvislosti s postupující elektronizací správy a digitalizací v roce 2009 byla zahájena výstavba datového úložiště a vytvořeny technické podmínky pro

paralelní zálohování digitálních dat na magnetické pásky.

3. Hlavní investiční akce

Název akce	částka v tis Kč
Technika ICT	99
Systém elektronické spisové služby	325
Multifunkční kopírka	85
Vyvolávací automat	466
Odvlhčení depozitářů u SOkA Chomutov	1000
Adaptace objektu kasárna pod Radobylem	13 825
	15 800

4. Celkový přehled o plnění příjmů a čerpání výdajů za rok

Ukazatel	Rozpočet vč. mimorozpočtových zdrojů dle zákona č. 218/2000 Sb.	Čerpání v roce 2008 celkem (bez převodu do rez.fondu)
Příjmy		
v tom: nedaňové a kapitálové příjmy a příjmové dotace	175 000	698 496
Výdaje celkem	78 709 592	78 692 859
Běžné výdaje celkem	62 592 704	62 580 724
z toho:		
Platy zaměstnanců a ostatní platby za proved. práci	43 817 000	43 816 945
v tom: prostředky na platy	31 302 000	31 301 954
v tom OPPP	1 433 000	1 432 992
Povinné pojistné placené zaměstnavatelem	11 082 000	11 081 999
Převod fondu kulturních a sociálních potřeb	627 000	626 039
Důchody		
Ostatní sociální dávky		
Ostatní běžné výdaje (bez výzkumu a vývoje)	18 148 704	18 137 740
v tom: adresné platby		
v tom: platby spojené s provozem objektů	6 249 852	6 239 841
v tom: ostatní provozní výdaje	11 898 852	11 897 899
Výdaje na fin.prog.reprod.majetku (bez výzkumu a vývoje)	15 957 000	15 952 248
Výzkum a vývoj celkem (neinvestiční+kapitálové)	159 887	159 887

Zprávy o prověrce fyzického stavu archivních kulturních památek (podle § 30, odst. 3 zákona č. 499/2004 Sb.)

1. Oddělení správy fondů a sbírek (Litoměřice)
2. Oddělení správy fondů a sbírek (Žitenice)
3. Pobočka Děčín
4. SOkA Louny

Kapitla
CZ-412 74 Litoměřice
tel. +420 477 288 911
fax. +420 477 255 952
info@soa.litomeric.cz
www.soa.litomeric.cz

Česká republika

STATNÍ OBLASTNÍ ARCHIV V LITOMĚŘICÍCH

Protokol o kontrole archivních kulturních památek ve Státním oblastním archivu v Litoměřicích provedené v prosinci 2009

- **AKP č. 15** – Tzv. zakládací listina litoměřické kapituly (NAD 870 – Kapitula Litoměřice)
Pergamenová listina z r. 1057 uložená nově v neutrální papírové krabici nevykazuje oproti předchozím kontrolám žádné změny.
- **AKP č. 16** – Klaudiánova mapa Čech (NAD 877 – Biskupské sbírky Litoměřice)
Kolorovaný papírový jedlolist restaurovaný v 60. letech 20. století bez zjevných negativních změn a poškození. Na doporučení ing. M. Ďuroviče (NA Praha) došlo v roce 2008 k jeho uložení do nového ochranného obalu z neutrálního papíru. Oproti předchozím kontrolám nevykazuje žádné změny.
- **AKP č. 68** – Bible litoměřicko – třeboňská, 2 díly (NAD 877 – Biskupské sbírky Litoměřice)
2 pergaménové rukopisy s koženou vazbou s ozdobnými puky, jeden z rukopisů má dlouhodobě poškozenou vazbu - během roku došlo k odpadnutí již dříve natrženého usňového řemínku horní spony v místě připevnění k zadní desce. Oproti předchozím kontrolám nevykazuje žádné změny.
- **AKP č. 109** – Listiny fondu Cisterciáci Osek do roku 1526, 57 listin (NAD 753 – Cisterciáci Osek)
Soubor pergaménových listin, jež jsou uloženy v neutrálních papírových krabicích, beze změn oproti předchozím kontrolám.
- **AKP č. 110** – Codex Damascus (NAD 753 – Cisterciáci Osek)
Codex Damascus – knižní korpus s dřevěnými deskami a pergaménovými listy, potažený kůží, na hřbetu pergamén. Oproti předchozí kontrole nedošlo k žádným změnám. V ohybu u hřbetu na přední straně došlo během roku 2007 k částečnému prasknutí zkrchlého pergaménu hřbetu. Na základě odborného prohlídky a stanoviska ing. M. Ďuroviče (NA Praha) nebyl proveden restaurátorský zásah, rukopis byl uložen do nového ochranného obalu. Oproti předchozím kontrolám nevykazuje žádné změny.

Litoměřice, 15. 12. 2009

Mgr. Markéta Vladyková, vedoucí oddělení správy fondů a sbírek,
Zdena Česalová, konzervátorka

Protokol

o prověření fyzického stavu archivních kulturních památek

Při předepsané prověře fyzického stavu pěti archivních kulturních památek ve fondu Rodinný archiv Lobkovicové, Roudnice (č. 111, 112, 113, 114 a 115 přehledu AKP), provedené dnešního dne Mgr. P. Kopečkou a Libuší Schejbalovou, konstatován ve všech pěti případech nezměněný dobrý stav evidovaných archiválií.

Žitenice 9. listopadu 2009

Mgr. Petr Kopečka

Zbrojská 14/1
CZ - 406 02 Děčín IV
tel. +420 477 755 942
fax +420 477 755 943
decin@soalitomerice.cz
www.soalitomerice.cz

Česká republika

STATNÍ OBLASTNÍ ARCHIV V LITOMĚŘICÍCH - POBOČKA DĚČÍN

ČR - STATNÍ OBLASTNÍ ARCHIV V LITOMĚŘICÍCH	
JEDNACÍ	PROJEKT
1 02 2010	1
02. 10. 2010 062.4 A	

Státní oblastní archiv v Litoměřicích
PhDr. Marek Poloncarz
Krajská 1
412 74 Litoměřice

Váš dopis

Číslo jednací:

SOALT-D/19/2010

Vyřizuje/telefon:

V Děčíně dne

28.1.2010

Zpráva o prověření fyzického stavu archivní kulturní památky č. 17 – Urbář panství Frýdlant.

Konstatuji, že dne 31.12.2009 byla provedena prověrka fyzického stavu AKP č. 17 - Urbář panství Frýdlant 1381 (archivní fond Velkostatek Frýdlant inv.č. 505). Komplexnímu restaurátorskému zásahu byla archiválie podrobena v roce 1964. V současné době se nachází ve velmi dobrém fyzickém stavu. Archiv disponuje digitální kopií, která je zároveň badatelsky přístupná na internetu.

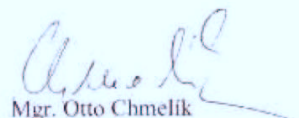
Mgr. Otto Chmelík
vedoucí pobočky

ČR - STATNÍ OBLASTNÍ ARCHIV
v LITOMĚŘICÍCH
Zbrojská 14/1, 406 02 Děčín IV
pobočka - 062.4

Mírové náměstí 57
CZ - 440 01 Louny
tel +420 477 755 892
fax +420 477 755 893
sok@alouny@soalitomerice.cz
www.soalitomerice.cz

Česká republika – Státní oblastní archiv v Litoměřicích

STÁTNÍ OKRESNÍ ARCHIV LOUNY

Váš dopis:

Naše číslo jednací:
SOKALN/11/2010

Vyřizuje/telefon:
Roedl/477755890

V Lounech dne:
22. 1. 2010

Zápis o kontrole kulturní památky

Dne 22. 1. 2010 byla provedena kontrola fyzického stavu archivní kulturní památky uložené ve Státním okresním archivu Louny. Jedná se o soubor osmi městských knih zahájeného soudu v Lounech z let 1347–1517, sign. I C 1 – I C 8, vyhlášený Archivní správou MV ČR čj. Ar/2-2547/77 dne 31. srpna 1977 jako č. 32.

Na žádné z knih nebyly shledány stopy poškození. Zároveň byly se stejným výsledkem prohlédnuty bezpečnostní kopie těchto památek na mikrofilmech.

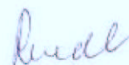

PhDr. Bohumír Roedl
ředitel archivu

ČR - STÁTNÍ OBLASTNÍ ARCHIV
v LITOMĚŘICÍCH
Státní okresní archiv Louny
Mírové náměstí 57
CZ 440 01 Louny



Přílohy: 0

Státní oblastní archiv v Litoměřicích, Krajská 1, CZ - 412 74 Litoměřice, tel +420 477 755 971, fax +420 477 755 992,
info@soalitomerice.cz, www.soalitomerice.cz, IČ: 70979464, DIČ: CZ70979464, bankovní spojení: 2549881/0710

Evidence organizací vedoucích základní evidenci Národního archivního dědictví a jejich zřizovatelů

Státní oblastní archiv v Litoměřicích

Památník Terežín

Adresa: Principova alej 304, 411 55 Terežín. Tel. 416 782 225, fax 416 782 245,

e-mail: pamatnik@pamatnik-terezin.cz, IČ 177 288

Zřizovatel: Ministerstvo kultury ČR , Maltézské náměstí 471/1,
118 11 Praha 1 – Malá Strana

SOKA Česká Lípa

Vlastivědné muzeum a galerie v České Lípě

Adresa: Nám. Osvobození 297, 470,01 Česká Lípa, tel. 487 824 145,

fax 487 761 500,

e-mail: muzeumcl@muzeum.clnet.cz, IČ 360198

Zřizovatel: Liberecký kraj, U Jezů 642/2a, 461 80 Liberec 2

Sklářské muzeum Kamenický Šenov

Adresa: Osvobození 69, 471 14 Kamenický Šenov, tel. 487 767 206,

fax 487 761 500,

e-mail: muzeumskla@tiscali.cz, IČ 260622

Zřizovatel: Město Kamenický Šenov, Osvobození 470, 471 14 Kamenický Šenov

Sklářské muzeum Nový Bor

Adresa: nám. Míru 105, 473 01 Nový Bor, tel. 487 726 196,

e-mail: sklarske_muzeum@novy-bor.cz, WWW.novy-bor.cz/sklarske_muzeum/

IČ 260771

Zřizovatel: Město Nový Bor, nám. Míru 1, 473 01 Nový Bor

SOKA Děčín

- v evidenci 0

SOKA Chomutov se sídlem v Kadani

- v evidenci 0

SOKA Jablonec n. N.

Městské muzeum v Železném Brodě,

Adresa: Náměstí 3. května 37, 468 22 Železný Brod, tel. 483 389 081, 483 389770

e – mail: muzeum@zelbrod.cz, IČ: 432 572 83,

Zřizovatel: Město Železný Brod, Náměstí 3. května 1, 468 22 Železný Brod,

IČ: 002626 33

Muzeum skla a bižuterie v Jablonci n. N.

Adresa: U Muzea 398/4, 466 00 Jablonec n.N. , tel. 483 369 017,

e - mail: jana.nova@msb-jablonec.cz , IČ 079 481

zřizovatel: Ministerstvo kultury ČR, Maltézské nám. 1, 118 11 Praha 1, IČ: 000236 71

Kulturní středisko při MěÚ Desná v Jizerských horách - Riedelova vila

Adresa: Krkonošská 120, 468 61 Desná v Jizerských horách, IČ: 262 307, zřizovatel: Město Desná v Jizerských horách, Krkonošská 318, 468 61 Desná v Jizerských horách, e – mail: desenske.noviny@seznam.cz, tel. 483 383 019

Muzeum místní historie

Adresa: náměstí T. G. Masaryka 1, 468 51 Smržovka, tel. 483 369 328

e – mail: miroslava.ledecka@smrzovka.cz, IČ: 002 625 79

Zřizovatel: Město Smržovka, náměstí T.G. Masaryka 600, 468 51 Smržovka,

SOKA Liberec

Podještědské muzeum v Českém Dubě,

Adresa: Svobody 31, 463 43 Český Dub, tel.485 147 090,

E-mail: muzeumceskydub@volny.cz, IČ 46746650

Zřizovatel: Město Český Dub, nám.Bedřicha Smetany 1, 463 43 Český Dub
tel., fax 485 147 051, e-mail: městsky.urad@cdub.cz, IČ 262722

Městské muzeum Frýdlant

Adresa: nám.T. G. Masaryka 37, 464 13 Frýdlant v Čechách, tel.482 464 055

E-mail: iva.beranova@mu-frydlant.cz

Zřizovatel: Město Frýdlant , nám. T. G. Masaryka 37, 464 13 Frýdlant v Čechách
tel. 482 464 011, fax: 482 312 053, E-mail: mesto@mu-frydlant.cz, IČ 00262781

Městské muzeum Chrastava

Adresa: Liberecká 40, 463 31 Chrastava, tel.485143161

Zřizovatel: Město Chrastava, nám. I. Máje 1, 463 31 Chrastava, tel.485 143 216,
fax 485 143 344, E-mail: podatelna@chrastava.cz, IČ 00262871

Severočeské muzeum v Liberci

Adresa: Masarykova 437/11, 460 01 Liberec 1, tel. 485 246 111, fax 485 108 319,

E-mail: muzeumlb@proactive.cz, IČ 00083232

Zřizovatel: Liberecký kraj, U Jezů 642/2a, 461 80 Liberec 2

tel. 485 226 111, fax 485 226 330, E-mail: info@kraj-lbc.cz, IČ 70891508

Krajská vědecká knihovna v Liberci

Adresa: Rumjancevova 1362/1, 460 01 Liberec 1, tel.482 412 111, fax 482 412 122,

E-mail: library@kvkli.cz, IČ 083194

Zřizovatel: Liberecký kraj, U Jezů 642/2a, 461 80 Liberec 2

tel. 485 226 111, fax 485 226 330, E-mail: info@kraj-lbc.cz, IČ 70891508

SOKA Litoměřice se sídlem v Lovosicích

Oblastní vlastivědné muzeum v Litoměřicích

Adresa: Dlouhá 5/173, 412 01 Litoměřice, tel: 416 731 339, fax: 416 731 327

E-mail: Stibrova.E@seznam.cz, IČ: 360635

Zřizovatel: Ústecký kraj

SOKA Louny

Regionální muzeum K. A. Polánka v Žatci, Husova 678, 438 01 Žatec,
tel.: 415 749 466

mail: rmz@muzeumzatec.cz, web: www.muzeumzatec.cz, IČ: 360 805

Zřizovatel: Město Žatec, náměstí Svobody 1, 438 01 Žatec

Oblastní muzeum Louny

Adresa: Pivovarská 28, 440 01 Louny, tel.: 415 652 456

E-mail: info@muzeumlouny.cz, , web: www.muzeumlouny.cz, IČ: 360 716
Zřizovatel: Ústecký kraj, Velká Hradební 3118/48, 400 02 Ústí nad Labem

SOkA Most

v evidenci 0

SOkA Semily

Krkonošské muzeum Jilemnice
Adresa: zámek 75, 514 01 Jilemnice, tel. a fax 481 543 041,
E-mail: kmjilemnice@quick.cz
Zřizovatel: Správa Krkonošského národního parku Vrchlabí

Městské muzeum a galerie Lomnice nad Popelkou
Adresa: Husovo nám. 43/44, 512 51 Lomnice nad Popelkou,
E-mail: muzeum.lomnice@seznam.cz
tel. 481 671 872, fax 481 671 335
Zřizovatel: Město Lomnice nad Popelkou

Muzeum a Pojizerská galerie Semily
Adresa: Husova 2, 513 01 Semily, tel. 481 622 528,
E-mail: muzeum.semily@tiscali.cz
Zřizovatel: Město Semily

Muzeum Českého ráje Turnov
Adresa: Skálova 71, 511 01 Turnov, tel. 481 322 106, 481 321 148, fax 481 325 277,
E-mail: mail@muzeum-turnov.cz
Zřizovatel: Krajský úřad Liberec

Vlastivědné muzeum pro Vysoké a okolí:
Adresa: ThDr. Karla Farského 130, 512 11 Vysoké nad Jizerou, tel. 481 593 118,
E-mail: muzeum@vysokenadjizerou.cz
Zřizovatel: Město Vysoké nad Jizerou

SOkA Teplice

Muzeum města Duchcova,
Adresa: Masarykova 71/1, 419 01 Duchcov, tel. 417 835 526
E-mail: muzeum.duchov@tiscali.cz, IČ 266299
Zřizovatel: Město Duchcov, Nám. Republiky 20/5, 419 01 Duchcov

Regionální muzeum v Teplicích
Adresa: Zámecké náměstí 14, 415 01 Teplice, tel. 417 537 869, fax 417 572 300,
E-mail: info@muzeum-teplce.cz, IČ 083 241
Zřizovatel: Ústecký kraj, Velká Hradební 3118/48, 400 02 Ústí nad Labem