

VÝROČNÍ ZPRÁVA STÁTNÍHO OBLASTNÍHO ARCHIVU V LITOMĚŘICÍCH ZA ROK 2013

Státní oblastní archiv v Litoměřicích

Krajská 48/1, 412 01 Litoměřice

tel. 477755975, fax: 477755992

e-mail: info@soalitomerice.cz

zřízen Zákonem 499/2004 Sb. o archivnictví a spisové službě
a o změně některých zákonů, ve znění pozdějších předpisů

Výroční zpráva Státního oblastního archivu v Litoměřicích za rok 2013

Předkládá

PhDr. Marek Poloncarz
ředitel Státního oblastního archivu
v Litoměřicích

Litoměřice 24. 2. 2014

I. PERSONÁLNÍ PODMÍNKY ARCHIVU

1. Personální obsazení archivu (systemizovaná místa)

Organizační jednotka	Zařazení	Jméno	Specializace	Další odborné aktivity
	ředitel archivu	PhDr. Marek Poloncarz		člen redakční rady Tereziánských listů, člen komise pro sbírkotvornou činnost Památníku Terezín, člen komise pro SZZ katedry filozofie a politologie FF UJEP
	zástupce ředitele – vedoucí oddělení	Mgr. Vítězslav Lisec	archivní inspektor	
	zástupkyně ředitele – vedoucí ekonomicko-správního oddělení	Ing. Karina Zejbrdlíková (od 1. 5. MD) Bc. Kateřina Kandlová (od 1. 5.)		
Útvar ředitele	kontrolorka – auditorka	Mgr. Dana Mitková		
Útvar ředitele	personalistka	Ing. Lucie Faryová		
Útvar ředitele	asistentka	Veronika Kasíková		
Útvar ředitele	správce ICT	Ing. Aleš Russe		
ESO ¹	dopravní referent	Stanislav Žákovský		
ESO	technický pracovník	Pavel Pech	správa a údržba majetku	
ESO	investiční referent	Martin Hubený		
ESO	účetní	Bc. Hana Hlaváčková		

¹ Ekonomicko-správní oddělení.

Organizační jednotka	Zařazení	Jméno	Specializace	Další odborné aktivity
ESO	referentka majetkové správy	Iva Holobírková		
ESO	mzdová účetní	Marcela Švihlíková		
ESO	účetní	Marie Kuželková		
ESO	účetní	Pavčina Barcalová		
OSFaS ² - Krajská	vedoucí oddělení (úvazek 0,8)	Mgr. Daniela Brokešová	zpřístupňování archiválií, exkurze	členka redakční rady Porta Bohemica
OSFaS - Krajská	archivářka	Mgr. Alena Kernalová	zpřístupňování a využívání archiválií	
OSFaS - Krajská	archivářka	Martina Laubová	využívání archiválií, dohled nad fyzickým stavem archiválií, studijní a bezpečnostní kopie	
OSFaS - Krajská	archivářka	Mgr. Lucie Pokorná	zpřístupňování archiválií	
OSFaS - Krajská	archivářka	Mgr. Markéta Vladyková, Ph.D.	zpřístupňování archiválií, koordinace projektů digitalizace archiválií, správa databází, exkurze	výkonná redaktorka sborníku Porta Bohemica
OSFaS - Kamýcká	archivářka	Mgr. Hana Barusová	zpřístupňování a využívání archiválií	předsedkyně ediční rady SOA
OSFaS - Kamýcká	archivářka	Mgr. Hana Legnerová	zpřístupňování a využívání archiválií, exkurze, výstavy	členka redakční rady Porta Bohemica
OSFaS - Kamýcká	archivář (úvazek 0,2)	PhDr. Eduard Mikušek	zpřístupňování archiválií	výuka na FF UJEP
OSFaS - Kamýcká	archivářka	Libuše Schejbalová	vedení knihovny, dohled nad fyzickým stavem archiválií, administrativa	

² Oddělení správy fondů a sbírek.

Organizační jednotka	Zařazení	Jméno	Specializace	Další odborné aktivity
OSFaS - Most	archivářka	PhDr. Eliška Králová	vedoucí objektu (pracoviště Most), zpřístupňování a využívání archiválií, obsluha badatelny	
OSFaS - Most	archivář	Mgr. Miroslav Nováček	evidence NAD, zpřístupňování a využívání archiválií, obsluha badatelny	
OSFaS - Most	archivářka (úvazek 0,2)	Lenka Kovaříková (do 31. 8.)	vedení knihovny, zpřístupňování archiválií, manipulační práce	
OVONAD ³	vedoucí oddělení	Mgr. Tomáš Krýda	využívání archiválií, matriční rešerše	
OVONAD	archivářka	Jana Vanišová	obsluha badatelny, matriční rešerše	
OVONAD	knihovnice	Hana Struhová	vedení knihovny, matriční rešerše	
OVONAD	restaurátorka	Zdena Česalová	ochrana archiválií	
OVONAD	restaurátorka	Ing. Kateřina Dvořáková	ochrana archiválií	
OVONAD	restaurátorka	Sonja Kaupová	ochrana archiválií	
OVONAD	archivářka	Miluše Zákravská	digitalizace archiválií, administrativa	
OMKVAE NAD ⁴	archivářka	Bc. Lenka Čabinová	archivní inspektor	
OMKVAE NAD	archivářka (úvazek 0,4)	Mgr. Martina Laňarová (od 1. 4.)	archivní inspektor	
OMKVAE NAD	archivář	Mgr. Jiří Adámek	evidence NAD, archivní inspektor, operátor PEvA	
OMKVAE NAD	správce ICT	Bc. Filip Šucha	digitalizační technik	
pobočka Děčín	vedoucí oddělení	Mgr. Otto Chmelík	zpřístupňování archiválií, badatelna, soupisy, rešerše	člen redakční rady Porta Bohemica

³ Oddělení využívání a ochrany Národního archivního dědictví.

⁴ Oddělení metodiky, kontroly, výběru a evidence Národního archivního dědictví.

Organizační jednotka	Zařazení	Jméno	Specializace	Další odborné aktivity
pobočka Děčín	archivář	Mgr. Václav Zeman	zpřístupňování archiválií, badatelna, soupisy, rešerše	člen ediční rady SOA, pracovní skupina pro nová základní pravidla
pobočka Děčín	archivářka	Mgr. Marcela Zemanová (od 26. 10. MD) Stanislava Hvězdová (od 1. 11.)	zpřístupňování archiválií, badatelna, soupisy, rešerše	
pobočka Děčín	archivářka	Pavla Jaklová	zpřístupňování archiválií, badatelna	
pobočka Děčín	archivářka (úvazek 0,3)	PhDr. Helena Smíšková Stanislava Hvězdová (15. 5. - 31. 10.)	zpřístupňování archiválií, badatelna, soupisy, rešerše	
pobočka Děčín	asistentka	Eva Řezníčková	administrativa, hospodářská agenda	
SOKA ⁵ Česká Lípa	ředitelka SOKA	PhDr. Jana Blažková	zpřístupňování archiválií, archivní inspektorka	členka redakční rady sborníku Bezděz, členka Poradního sboru pro sbírkotvornou činnost VMG Česká Lípa, členka letopisecké komise Města Česká Lípa
SOKA Česká Lípa	archivář	PhDr. Petr Kozojed	zpřístupňování archiválií, archivní inspektor, bibliografie, sledování fyzického stavu archiválií	člen ediční rady SOA, člen redakční rady sborníku Bezděz
SOKA Česká Lípa	archivář	Mgr. Michal Rádl	zpřístupňování archiválií, archivní inspektor, evidence přírůstků archiválií	člen redakční rady sborníku Bezděz
SOKA Česká Lípa	archivářka	Mgr. Blanka Samková	zpřístupňování archiválií	
SOKA Česká Lípa	archivářka	Viola Bendová	evidence NAD, badatelská agenda, zpřístupňování archiválií	

⁵ Státní okresní archiv.

Organizační jednotka	Zařazení	Jméno	Specializace	Další odborné aktivity
SOkA Česká Lípa	archivářka	Jaroslava Jarolímková	badatelská agenda, vedení knihovny, výpisy a opisy archiválií	
SOkA Česká Lípa	asistentka (úvazek 0,875)	Martina Brůžková	administrativa, hospodářská agenda, zpřístupňování archiválií	
SOkA Česká Lípa	technický pracovník (úvazek 0,5)	Milan Konopásek	správa a údržba majetku	
SOkA Děčín	ředitel SOkA	Mgr. Jan Němec	archivní inspektor	redaktor Děčínských vlastivědných zpráv, člen poradního sboru pro sbírkotvornou činnost Oblastního muzea v Děčíně
SOkA Děčín	archivář	Petr Joza	zpřístupňování archiválií, archivní inspektor	redaktor Děčínských vlastivědných zpráv
SOkA Děčín	archivář	Bc. Tomáš Valtr	zpřístupňování archiválií	
SOkA Děčín	archivář	Mgr. Petr Karlíček	zpřístupňování archiválií, archivní inspektor	
SOkA Děčín	archivář	Antonín Votápek	evidence NAD, obsluha badatelny	
SOkA Děčín	archivář	Kateřina Házková	zpřístupňování archiválií, hospodářská agenda, administrativa,	
SOkA Chomutov	ředitel SOkA	Mgr. et PaedDr. Petr Rak, Ph.D.	zpřístupňování archiválií, archivní inspektor	člen Vědecké archivní rady, výuka na FF UJEP, člen ediční rady SOA
SOkA Chomutov	archivářka	Mgr. Michaela Balášová	zpřístupňování archiválií, archivní inspektorka	
SOkA Chomutov	archivářka	Lada Soukupová	zpřístupňování archiválií, archivní inspektorka, evidence NAD	
SOkA Chomutov	archivářka	Lenka Sikorová	evidence NAD, administrativa, hospodářská agenda	

Organizační jednotka	Zařazení	Jméno	Specializace	Další odborné aktivity
SOkA Chomutov	technický pracovník	Milan Vorlík	správa a údržba majetku, digitalizace archiválií	
SOkA Chomutov	archivářka	Ivana Štiblická	zpřístupňování archiválií, vedení knihovny, badatelská agenda	
SOkA Jablonec n. N.	ředitel SOkA	Mgr. Jan Kašpar	zpřístupňování archiválií, archivní inspektor	člen redakční rady sborníku Fontes Nissae
SOkA Jablonec n. N.	archivář	Mgr. Pavel Pilz	zpřístupňování archiválií, archivní inspektor, badatelská agenda	
SOkA Jablonec n. N.	archivář	Mgr. Jakub Feige	zpřístupňování archiválií, vedení badatelný, archivní inspektor	
SOkA Jablonec n. N.	archivářka	Jana Mališová	zpřístupňování archiválií, vedení knihovny, badatelská agenda, administrativa, hospodářská agenda	
SOkA Jablonec n. N.	archivářka	Šárka Kubátová	zpřístupňování archiválií, digitalizace	
SOkA Jablonec n. N.	archivářka	Karolína Javůrková	evidence NAD, zpřístupňování archiválií, badatelská agenda	
SOkA Liberec	ředitel SOkA	Mgr. Robert Filip	zpřístupňování archiválií, archivní inspektor, soupisy, rešerše	člen redakční rady Severočeského muzea Liberec a ediční rady SOA
SOkA Liberec	archivář (úvazek 0,5)	Jiří Bock	obsluha badatelný, zpřístupňování archiválií, soupisy, rešerše	člen pracovní skupiny pro překlad trutnovské kroniky
SOkA Liberec	technický pracovník (úvazek 0,5)	Jaroslav Boček	správa a údržba majetku	
SOkA Liberec	archivářka	Ing. Jana Floriánová	administrativa, hospodářská agenda, zpřístupňování archiválií	

Organizační jednotka	Zařazení	Jméno	Specializace	Další odborné aktivity
SOKA Liberec	archivářka (úvazek 0,5)	Mgr. Hana Chocholoušková	zpřístupňování archiválií, archivní inspektorka, soupisy, rešerše	člen redakční rady Fontes Nissae, člen nákupní komise Severočeského muzea, jednatel Jizerské pobočky ČAS
SOKA Liberec	restaurátorka (úvazek 0,5)	Dagmar Dušková	ochrana archiválií	
SOKA Liberec	archivář	Petr Kolín, DiS.	zpřístupňování archiválií, archivní inspektor, evidence NAD	
SOKA Liberec	restaurátorka	Dagmar Jelínková	ochrana archiválií	
SOKA Liberec	archivářka	Mgr. Marie Míčová	zpřístupňování archiválií, vedení knihovny, soupisy, rešerše	
SOKA Liberec	archivářka	Mgr. Jana Pažoutová	zpřístupňování archiválií, soupisy, rešerše	
SOKA Liberec	archivář (úvazek 0,5)	Bc. Martin Petrus	obsluha badatelný, zpřístupňování archiválií	
SOKA Liberec	restaurátorka	Lenka Růžičková-Eisnerová	ochrana archiválií	
SOKA Litoměřice	ředitelka SOKA	PhDr. Ilona Kotyzová	archivní inspektorka, zpřístupňování a využívání archiválií	
SOKA Litoměřice	archivář /archivářka	PaedDr. Jaroslav Moravec (do 6. 6.) Mgr. Eliška Helclová (od 7. 6.)	archivní inspektorka, zpřístupňování a využívání archiválií	
SOKA Litoměřice	archivářka	Mgr. Eva Lupejová	badatelská agenda, vedení knihovny, využívání archiválií	
SOKA Litoměřice	technický pracovník	Jaroslav Najman	správa a údržba majetku	
SOKA Litoměřice	archivářka	Lenka Najmanová	hospodářská agenda, administrativa, zpřístupňování archiválií	

Organizační jednotka	Zařazení	Jméno	Specializace	Další odborné aktivity
SOkA Litoměřice	archivář	Mgr. Hynek Oberhel	archivní inspektor, zpřístupňování a využívání archiválií, evidence NAD	
SOkA Louny	ředitel SOkA	PhDr. Bohumír Roedl	archivní inspektor, zpřístupňování archiválií, evidence NAD	člen redakční rady Sborníku archivních prací
SOkA Louny	archivář	PhDr. Jan Mareš, Ph.D.	archivní inspektor, zpřístupňování archiválií, badatelna	člen ediční rady SOA, výuka na FF UJEP, člen redakční rady Porta Bohemica
SOkA Louny	archivářka	Mgr. Jana Kuprová	zpřístupňování archiválií, badatelna	
SOkA Louny	archivářka	Zdeňka Patrovská	zpřístupňování archiválií, vedení knihovny, hospodářská agenda, administrativa,	
SOkA Louny	technický pracovník	Ladislav Bába	digitalizace, očista a katalogizace archiválií, správa a údržba majetku	kronikář města Loun
SOkA Most	ředitel SOkA	Mgr. Ivan Víšek	zpřístupňování archiválií, soupisy a rešerše	
SOkA Most	archivář	Mgr. Martin Myšička	evidence NAD, archivní inspektor zpřístupňování archiválií, soupisy a rešerše, badatelská agenda	výuka na FF UJEP
SOkA Most	archivář	PhDr. Jana Sýkorová	předarchivní péče, kontrolní činnost, zpřístupňování archiválií, soupisy a rešerše, badatelská agenda, archivní inspektorka	
SOkA Most	archivář	Mgr. Anna Lipenská	vedení knihovny a badatelna, soupisy a rešerše, badatelská agenda	

Organizační jednotka	Zařazení	Jméno	Specializace	Další odborné aktivity
SOKA Most	archivář	Jiřina Fenclová	fotooddělení, zpracování fotodokumentace, badatelská agenda, administrativa, ekonomická agenda	
SOKA Semily	ředitel SOKA	PhDr. Ivo Navrátil	spolupráce s dalšími institucemi, zpřístupňování archiválií, badatelská agenda, archivní inspektor, správa archivních databází	odpovědný redaktor ročenky Z Českého ráje a Podkrkonoší, člen redakční rady Archivního časopisu, nákupní komise Muzea Českého ráje v Turnově, metodická pomoc kronikářům, kulturní komise MÚ Semily, ČAS a člen výboru ČIS při NA, místopředseda Pekařovy společnosti Českého ráje a Ještědské pobočky ČAS, člen ediční rady SOA
SOKA Semily	archivář	Mgr. Pavel Jakubec	archivní inspektor, badatelská agenda, správa databází, rešerše, zpřístupňování archiválií	tajemník redakční rady archivní ročenky, předseda Ještědské pobočky ČAS, člen výboru Pekařovy společnosti Českého ráje
SOKA Semily	archivářka	Mgr. Marie Navrátilová	evidence NAD, badatelská agenda, vedení knihovny, rešerše, regionální bibliografie	kronikářka města Semil
SOKA Semily	archivářka (úvazek 0,6)	Bc. Veronika Časárová	zpřístupňování archiválií, skartační řízení, badatelská agenda, rešerše	
SOKA Semily	archivářka	Michaela Menšíková	zpřístupňování archiválií, kvalifikační rešerše	
SOKA Semily	archivářka	Libuše Hlůžová	hospodářská agenda, administrativa, badatelská služba, zpřístupňování archiválií, soudobá dokumentace	
SOKA Semily	archivářka (úvazek 0,35)	Mgr. Ilona Činovcová	zpřístupňování archiválií	

Organizační jednotka	Zařazení	Jméno	Specializace	Další odborné aktivity
SOkA Semily	technický pracovník	Milan Jech	správa a údržba majetku	
SOkA Teplice	ředitelka SOkA	Bc. Lada Kosmálová	zpřístupňování archiválií, archivní inspektorka, řešerše	
SOkA Teplice	archivářka	Mgr. Markéta Brožová	zpřístupňování archiválií, archivní inspektorka, řešerše	výuka na FF UJEP
SOkA Teplice	archivářka	Vladimíra Tučková	vedení knihovny, zpřístupňování archiválií, řešerše	
SOkA Teplice	archivářka	Markéta Poštová	evidence NAD, archivní inspektorka, řešerše, digitalizace, hospodářská agenda, administrativa,	
SOkA Teplice	archivářka	Růžena Jungbauerová	obsluha badatelny, řešerše	
SOkA Teplice	technický pracovník, revizní technik	Jan Lienert	správa a údržba majetku	

2. Systemizovaný a skutečný stav pracovníků a jejich funkční zařazení:

Druh pracovní činnosti	Systemizovaný stav	Skutečný stav
1. Řízení (ředitel SOKA, vedoucí oddělení, auditor)	17	17
2. Ekonomika, administrativa (ekonom, účetní, hospodářka, sekretářka, písarka, podatelna apod.)	9	9
3. Správa budov, autoprovaz (správci budov, topiči, údržbáři, uklízečky, ostraža, řidiči)	8	8
4. Informatika	2	2
5. Konzervace a restaurování, preventivní péče o archiválie	6	6
6. Reprografie	0	0
7. Badatelské služby	13	13
8. Vydavatelská a propagační činnost (redaktoři, grafici, tiskaři)	0	0
9. Předarchivní péče, kontrolní činnost	13	13
10. Archivní evidence a metodika	7	7
11. Péče o archiválie, zpracování archiválií, správa archivních souborů	30	30
12. Zahraniční styky	0	0
Celkem	105	105

Schéma řízení archivu

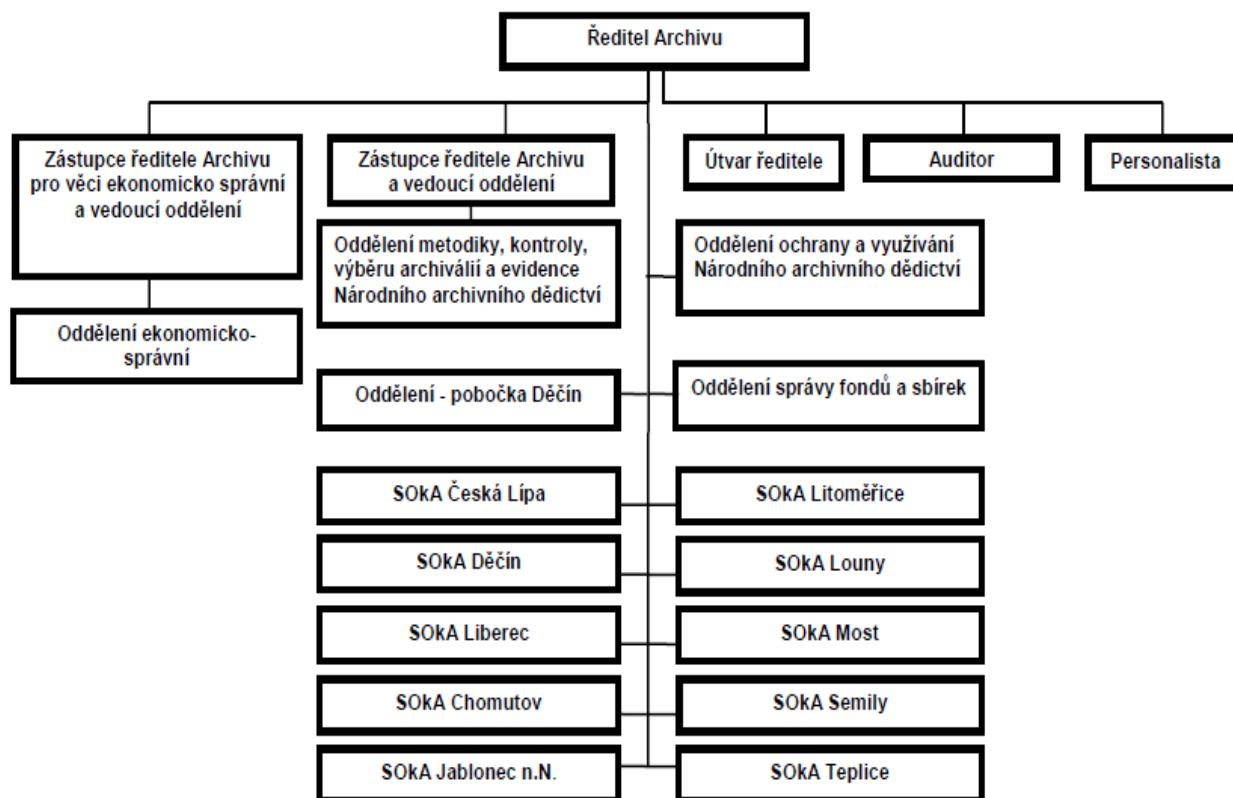

KOMENTÁŘ:

Podrobnější členění pracovních činností podle specializace v položkách 7, 9, 10 a 11 nelze přesně vztáhnout na pracovní náplně a výkony jednotlivých pracovníků. Archiv měl 60 systemizovaných míst archivářů a 2 místa referentů státní správy v archivnictví, kteří činnosti uvedené v těchto bodech vykonávají převážně jako kumulované, zejména v jednotlivých vnitřních organizačních jednotkách (okresní archivy), a navíc supluje nedostatek administrativních pracovníků (položka 2) a provádějí základní administrativní a účetní práce.

Rovněž vedoucí jednotlivých odborných oddělení, pobočky a ředitelé okresních archivů zároveň s řízením vykonávají ve značném rozsahu odbornou činnost, zejména v oblasti předarchivní péče, kontrolní činnosti, zpracování a správy archivních souborů.

II. CELKOVÉ MNOŽSTVÍ ARCHIVÁLIÍ V ZÁKLADNÍ EVIDENCI NAD

1. Základní souhrnné informace ze základní evidence NAD (Zdroj PEvA)

Archiv		Počty, metráž a zpracovanost archivních souborů						Fyzický stav archiválií		Archivní pomůcky
		Vykazované***			Celkem			počet	počet	
		počet	metráž [bm] velikost [MB]	metráž [%] MB [%]	počet	metráž [bm] velikost [MB]	metráž [%] MB [%]			
1	2	3*	4**	5****	6*	7**	8****	9	10	
214000010 - Státní oblastní archiv v Litoměřicích	N:	637	5773,07 2156,00	33,17 75,49	637	5773,07 2156,00	33,17 75,49	Ze zapsaného fyzického stavu:		základní: 1016
	Z:	824	11629,95 700,00	66,83 24,51	824	11629,95 700,00	66,83 24,51	nepoškozeno:	1436	speciální: 8
	I:	693	9576,47 0,00	55,03 0,00	693	9576,47 0,00	55,03 0,00	poškozeno:	132	referenční: 5
								nezjištěno:	23	
	Σ:	1591	17403,02 2856,00			17403,02 2856,00		Ze zapsaných ev. jednotek:		všechny: 1029
								poškozeno [ks]:	809	
224101010 - Státní okresní archiv Děčín	N:	707	560,14 0,00	20,87 0,00	707	560,14 0,00	20,87 0,00	Ze zapsaného fyzického stavu:		základní: 1224
	Z:	854	2124,37 0,00	79,13 0,00	854	2124,37 0,00	79,13 0,00	nepoškozeno:	1396	speciální: 3
	I:	833	2096,51 0,00	78,10 0,00	833	2096,51 0,00	78,10 0,00	poškozeno:	353	referenční: 0
								nezjištěno:	0	
	Σ:	1749	2684,51 0,00			2684,51 0,00		Ze zapsaných ev. jednotek:		všechny: 1227
								poškozeno [ks]:	602	
224102010 - Státní okresní archiv Chomutov se sídlem v Kadani	N:	246	827,11 0,00	27,87 0,00	246	827,11 0,00	27,87 0,00	Ze zapsaného fyzického stavu:		základní: 810
	Z:	535	2140,21 0,00	72,13 0,00	535	2140,21 0,00	72,13 0,00	nepoškozeno:	601	speciální: 1
	I:	337	1601,40 0,00	53,97 0,00	337	1601,40 0,00	53,97 0,00	poškozeno:	417	referenční: 0
								nezjištěno:	0	
	Σ:	1018	2967,32 0,00			2967,32 0,00		Ze zapsaných ev. jednotek:		všechny: 811
								poškozeno [ks]:	9642	

Archiv		Počty, metráž a zpracovanost archivních souborů						Fyzický stav archiválií		Archivní pomůcky
		Vykazované***			Celkem				počet	počet
		počet	metráž [bm] velikost [MB]	metráž [%] MB [%]	počet	metráž [bm] velikost [MB]	metráž [%] MB [%]			
1	2	3*	4**	5****	6*	7**	8****		9	10
224103010 - Státní okresní archiv Litoměřice se sídlem v Lovosicích	N:	691	991,64 4680,00	22,84 100,00	691	991,64 4680,00	22,84 100,00	Ze zapsaného fyzického stavu:		základní: 1012
	Z:	650	3349,77 0,00	77,16 0,00	650	3349,77 0,00	77,16 0,00	nepoškozeno:	1001	speciální: 1
	I:	476	2961,52 0,00	68,22 0,00	476	2961,52 0,00	68,22 0,00	poškozeno:	650	referenční: 0
								nezjištěno:	10	
	Σ:	1661	4341,41 4680,00			4341,41 4680,00		Ze zapsaných ev. jednotek:		všechny: 1013
								poškozeno [ks]:	4661	
224104010 - Státní okresní archiv Louny	N:	214	335,24 0,00	15,72 0,00	214	335,24 0,00	15,72 0,00	Ze zapsaného fyzického stavu:		základní: 705
	Z:	681	1797,09 0,00	84,28 0,00	681	1797,09 0,00	84,28 0,00	nepoškozeno:	845	speciální: 0
	I:	680	1789,89 0,00	83,94 0,00	680	1789,89 0,00	83,94 0,00	poškozeno:	58	referenční: 0
								nezjištěno:	0	
	Σ:	903	2132,33 0,00			2132,33 0,00		Ze zapsaných ev. jednotek:		všechny: 705
								poškozeno [ks]:	1848	
224105010 - Státní okresní archiv Most	N:	95	581,29 0,00	41,39 0,00	95	581,29 0,00	41,39 0,00	Ze zapsaného fyzického stavu:		základní: 685
	Z:	665	823,00 0,00	58,61 0,00	665	823,00 0,00	58,61 0,00	nepoškozeno:	752	speciální: 0
	I:	663	755,10 0,00	53,77 0,00	663	755,10 0,00	53,77 0,00	poškozeno:	15	referenční: 0
								nezjištěno:	0	
	Σ:	767	1404,29 0,00			1404,29 0,00		Ze zapsaných ev. jednotek:		všechny: 685
								poškozeno [ks]:	79	
224106010 - Státní okresní archiv Teplice	N:	176	736,28 0,00	27,57 0,00	176	736,28 0,00	27,57 0,00	Ze zapsaného fyzického stavu:		základní: 1102
	Z:	1031	1933,89 0,00	72,43 0,00	1031	1933,89 0,00	72,43 0,00	nepoškozeno:	1221	speciální: 1
	I:	1019	1775,26 0,00	66,48 0,00	1019	1775,26 0,00	66,48 0,00	poškozeno:	54	referenční: 0
								nezjištěno:	7	
	Σ:	1282	2670,17 0,00			2670,17 0,00		Ze zapsaných ev. jednotek:		všechny: 1103
								poškozeno [ks]:	3353	

Archiv		Počty, metráž a zpracovanost archivních souborů						Fyzický stav archiválií		Archivní pomůcky
		Vykazované***			Celkem			počet	počet	počet
		počet	metráž [bm] velikost [MB]	metráž [%] MB [%]	počet	metráž [bm] velikost [MB]	metráž [%] MB [%]			
1	2	3*	4**	5****	6*	7**	8****		9	10
224201010 - Státní okresní archiv Česká Lípa	N:	379	2132,85 2456,00	57,29 100,00	379	2132,85 2456,00	57,29 100,00	Ze zapsaného fyzického stavu:		základní: 1466
	Z:	1138	1590,19 0,00	42,71 0,00	1138	1590,19 0,00	42,71 0,00	nepoškozeno:	728	speciální: 3
	I:	1073	1444,47 0,00	38,80 0,00	1073	1444,47 0,00	38,80 0,00	poškozeno:	758	referenční: 0
								nezjištěno:	231	
	Σ:	1717	3723,04 2456,00			3723,04 2456,00		Ze zapsaných ev. jednotek:		všechny: 1469
								poškozeno [ks]:	7973	
224202010 - Státní okresní archiv Jablonec nad Nisou	N:	441	961,40 0,00	41,78 0,00	441	961,40 0,00	41,78 0,00	Ze zapsaného fyzického stavu:		základní: 884
	Z:	671	1339,74 0,00	58,22 0,00	671	1339,74 0,00	58,22 0,00	nepoškozeno:	865	speciální: 0
	I:	631	1063,59 0,00	46,22 0,00	631	1063,59 0,00	46,22 0,00	poškozeno:	456	referenční: 0
								nezjištěno:	0	
	Σ:	1321	2301,14 0,00			2301,14 0,00		Ze zapsaných ev. jednotek:		všechny: 884
								poškozeno [ks]:	12171	
224203010 - Státní okresní archiv Liberec	N:	1411	3572,00 4700,00	59,03 100,00	1411	3572,00 4700,00	59,03 100,00	Ze zapsaného fyzického stavu:		základní: 682
	Z:	543	2478,98 0,00	40,97 0,00	543	2478,98 0,00	40,97 0,00	nepoškozeno:	1411	speciální: 0
	I:	543	2478,98 0,00	40,97 0,00	543	2478,98 0,00	40,97 0,00	poškozeno:	660	referenční: 0
								nezjištěno:	24	
	Σ:	2095	6050,98 4700,00			6050,98 4700,00		Ze zapsaných ev. jednotek:		všechny: 682
								poškozeno [ks]:	13931	
224204010 - Státní okresní archiv Semily	N:	1464	2460,66 123863,00	51,55 100,00	1464	2460,66 123863,00	51,55 100,00	Ze zapsaného fyzického stavu:		základní: 697
	Z:	574	2313,08 0,00	48,45 0,00	574	2313,08 0,00	48,45 0,00	nepoškozeno:	1974	speciální: 4
	I:	533	2084,44 0,00	43,66 0,00	533	2084,44 0,00	43,66 0,00	poškozeno:	243	referenční: 0
								nezjištěno:	3	
	Σ:	2220	4773,74 123863,00			4773,74 123863,00		Ze zapsaných ev. jednotek:		všechny: 701
								poškozeno [ks]:	1895	

Archiv		Počty, metráž a zpracovanost archivních souborů						Fyzický stav archiválií		Archivní pomůcky
		Vykazované***			Celkem			počet	počet	
		počet	metráž [bm] velikost [MB]	metráž [%] MB [%]	počet	metráž [bm] velikost [MB]	metráž [%] MB [%]			
1	2	3*	4**	5****	6*	7**	8****		9	10
804000010 - Archiválie uložené mimo archivy v evidenci SOA Litoměřice	N:	0	0	0,00	53	603,62	88,82	Ze zapsaného fyzického stavu:		základní:
			0	0,00		0,00	0,00			0
	Z:	0	0	0,00	0	76,00	11,18	nepoškozeno:	40	speciální:
			0	0,00		0,00	0,00	poškozeno:	13	0
	I:	0	0	0,00	0	0,00	0,00	nezjištěno:	1	referenční:
		0	0,00		0,00	0,00			0	
	Σ:	0	0			679,62		Ze zapsaných ev. jednotek:		všechny:
			0			0,00		poškozeno [ks]:	0	0
804106010 - Archiválie uložené mimo archivy v evidenci SOKA Teplice	N:	0	0	0,00	11	41,87	100,00	Ze zapsaného fyzického stavu:		základní:
			0	0,00		0,00	0,00			0
	Z:	0	0	0,00	0	0,00	0,00	nepoškozeno:	12	speciální:
			0	0,00		0,00	0,00	poškozeno:	0	0
	I:	0	0	0,00	0	0,00	0,00	nezjištěno:	0	referenční:
		0	0,00		0,00	0,00			0	
	Σ:	0	0			41,87		Ze zapsaných ev. jednotek:		všechny:
			0			0,00		poškozeno [ks]:	0	0
804202010 - Archiválie uložené mimo archivy v evidenci SOKA Jablonec nad Nisou	N:	0	0	0,00	14	3,43	100,00	Ze zapsaného fyzického stavu:		základní:
			0	0,00		0,00	0,00			0
	Z:	0	0	0,00	0	0,00	0,00	nepoškozeno:	14	speciální:
			0	0,00		0,00	0,00	poškozeno:	0	0
	I:	0	0	0,00	0	0,00	0,00	nezjištěno:	0	referenční:
		0	0,00		0,00	0,00			0	
	Σ:	0	0			3,43		Ze zapsaných ev. jednotek:		všechny:
			0			0,00		poškozeno [ks]:	0	0
804203010 - Archiválie uložené mimo archivy v evidenci SOKA Liberec	N:	0	0	0,00	29	7,73	100,00	Ze zapsaného fyzického stavu:		základní:
			0	0,00		0,00	0,00			0
	Z:	0	0	0,00	0	0,00	0,00	nepoškozeno:	2	speciální:
			0	0,00		0,00	0,00	poškozeno:	0	0
	I:	0	0	0,00	0	0,00	0,00	nezjištěno:	27	referenční:
		0	0,00		0,00	0,00			0	
	Σ:	0	0			7,73		Ze zapsaných ev. jednotek:		všechny:
			0			0,00		poškozeno [ks]:	0	0

Archiv		Počty, metráž a zpracovanost archivních souborů						Fyzický stav archiválii		Archivní pomůcky	
		Vykazované***			Celkem				počet	počet	
		počet	metráž [bm] velikost [MB]	metráž [%] MB [%]	počet	metráž [bm] velikost [MB]	metráž [%] MB [%]				
1	2	3*	4**	5****	6*	7**	8****		9	10	
Dílčí souhrn oblasti 4:	N:	6461	18931,68 137855,00	37,52 99,49	6568	19588,33 137855,00	38,27 99,49	Ze zapsaného fyzického stavu:		základní: 10283	
	Z:	8166	31520,27 700,00	62,48 0,51	8166	31596,27 700,00	61,73 0,51	nepoškozeno:	12298	speciální: 21	
								poškozeno:	3809		
	I:	7481	27627,63 0,00	54,76 0,00	7481	27627,63 0,00	53,98 0,00	nezjištěno:	326	referenční: 5	
	Σ:	16324	50451,95 138555,00		16433	51184,60 138555,00		Ze zapsaných ev. jednotek:		všechny: 10309	
								poškozeno [ks]: 56964			
	Souhrn	N:	6461	18931,68 137855,00	37,52 99,49	6568	19588,33 137855,00	38,27 99,49	Ze zapsaného fyzického stavu:		základní: 10283
		Z:	8166	31520,27 700,00	62,48 0,51	8166	31596,27 700,00	61,73 0,51	nepoškozeno:	12298	speciální: 21
poškozeno:									3809		
I:		7481	27627,63 0,00	54,76 0,00	7481	27627,63 0,00	53,98 0,00	nezjištěno:	326	referenční: 5	
Σ:		16324	50451,95 138555,00		16433	51184,60 138555,00		Ze zapsaných ev. jednotek:		všechny: 10309	
								poškozeno [ks]: 56964			

Legenda:

- * N: [počet] ... archivní soubory s min. 95% nezpracované metráže
 Z: [počet] ... archivní soubory s min. 95% zpracované metráže
 I: [počet] ... archivní soubory s min. 95% inventarizované metráže
 Σ: [počet] ... celkový počet archivních souborů (≠N:+Z:)
- ** N: [bm] ... nezpracovaná metráž archivních souborů
 [MB] ... nezpracovaná velikost ev. jednotek v digitální podobě
 Z: [bm] ... zpracovaná metráž
 [MB] ... zpracovaná velikost ev. jednotek v digitální podobě
 I: [bm] ... inventarizovaná metráž
 [MB] ... inventarizovaná velikost ev. jednotek v digitální podobě
 Σ: [bm] ... celková metráž (≠N:+Z:)
 [MB] ... celková velikost ev. jednotek v digitální podobě

- *** Vykazované ... archivní soubory s evidenčním statutem 1, 2 nebo 3
 **** metráž [%] ... relativní zastoupení vzhledem k celkové metráži
 MB [%] ... relativní zastoupení vzhledem k celkové velikosti
 evidenčních jednotek v digitální podobě

Číselník evidenčních statusů:

- 1 Archivní soubory v přímé péči instituce, uložené v instituci
- 2 Archivní soubory uložené na základě smlouvy mimo instituci
- 3 Archivní soubory uložené v instituci na základě smlouvy
- 4 Archivní soubory vydané vlastníkům a archivem evidované
- 5 Archivní soubory archivem pouze evidované

KOMENTÁŘ

Od roku 2007 jsou všechny pomůcky zpracovávány elektronicky v programu ProArchiv a zároveň zveřejňovány na internetových stránkách archivu v oddílu Archivní VadeMeCum www.soalitomerice.cz/vade/. Do konce roku 2013 bylo takto zpracováno 726 pomůcek (roční přírůstek v roce 2013 činil 21 pomůcek). Dalších 1250, které vznikly dříve v různých elektronických podobách, je prezentováno v tomto systému ve formátu pdf.

2. Archivních soubory podle evidenčních statusů, kopie archiválií (zdroj PEvA)

Archiv 1	2	Archivní soubory							
		Evidenční status: 1		Evidenční status: 2		Evidenční status: 3		Evidenční status: 4+ 5	
		počet	metráž [bm] velikost [MB]	počet	metráž [bm] velikost [MB]	počet	metráž [bm] velikost [MB]	počet	metráž [bm] velikost [MB]
		3*	4**	5*	6**	7*	8**	9*	10**
214000010 - Státní oblastní archiv v Litoměřicích	N:	614	5169,69 2156,00	16	142,80 0,00	7	460,58 0,00	0	0 0
	Z:	815	11371,80 700,00	1	4,04 0,00	8	254,11 0,00	0	0 0
	I:	685	9322,36 0,00	0	0,00 0,00	8	254,11 0,00	0	0 0
	Σ:	1558	16541,49 2856,00	17	146,84 0,00	16	714,69 0,00	0	0 0
224101010 - Státní okresní archiv Děčín	N:	686	529,76 0,00	0	0 0	21	30,38 0,00	0	0 0
	Z:	843	2087,35 0,00	0	0 0	11	37,02 0,00	0	0 0
	I:	822	2059,49 0,00	0	0 0	11	37,02 0,00	0	0 0
	Σ:	1693	2617,11 0,00	0	0 0	56	67,40 0,00	0	0 0
224102010 - Státní okresní archiv Chomutov se sídlem v Kadani	N:	203	738,95 0,00	0	0 0	43	88,16 0,00	0	0 0
	Z:	527	2131,93 0,00	0	0 0	8	8,28 0,00	0	0 0
	I:	330	1594,58 0,00	0	0 0	7	6,82 0,00	0	0 0
	Σ:	963	2870,88 0,00	0	0 0	55	96,44 0,00	0	0 0

Archiv 1	2	Archivní soubory							
		Evidenční status: 1		Evidenční status: 2		Evidenční status: 3		Evidenční status: 4+5	
		počet	metráž [bm] velikost [MB]	počet	metráž [bm] velikost [MB]	počet	metráž [bm] velikost [MB]	počet	metráž [bm] velikost [MB]
		3*	4**	5*	6**	7*	8**	9*	10**
224103010 - Státní okresní archiv Litoměřice se sídlem v Lovosicích	N:	686	959,84 4680,00	0	0 0	5	31,80 0,00	0	0 0
	Z:	634	3320,15 0,00	0	0 0	16	29,62 0,00	0	0 0
	I:	460	2931,90 0,00	0	0 0	16	29,62 0,00	0	0 0
	Σ:	1623	4279,99 4680,00	0	0 0	38	61,42 0,00	0	0 0
224104010 - Státní okresní archiv Louny	N:	211	334,61 0,00	0	0 0	3	0,63 0,00	0	0 0
	Z:	638	1764,56 0,00	0	0 0	43	32,53 0,00	0	0 0
	I:	637	1757,36 0,00	0	0 0	43	32,53 0,00	0	0 0
	Σ:	857	2099,17 0,00	0	0 0	46	33,16 0,00	0	0 0
224105010 - Státní okresní archiv Most	N:	95	581,29 0,00	0	0 0	0	0,00 0,00	0	0 0
	Z:	643	798,73 0,00	0	0 0	22	24,27 0,00	0	0 0
	I:	641	730,83 0,00	0	0 0	22	24,27 0,00	0	0 0
	Σ:	745	1380,02 0,00	0	0 0	22	24,27 0,00	0	0 0
224106010 - Státní okresní archiv Teplice	N:	175	732,34 0,00	0	0 0	1	3,94 0,00	0	0 0
	Z:	1012	1893,33 0,00	0	0 0	19	40,56 0,00	0	0 0
	I:	1000	1734,70 0,00	0	0 0	19	40,56 0,00	0	0 0
	Σ:	1255	2625,67 0,00	0	0 0	27	44,50 0,00	0	0 0

Archiv 1	2	Archivní soubory							
		Evidenční status: 1		Evidenční status: 2		Evidenční status: 3		Evidenční status: 4+5	
		počet	metráž [bm] velikost [MB]	počet	metráž [bm] velikost [MB]	počet	metráž [bm] velikost [MB]	počet	metráž [bm] velikost [MB]
		3*	4**	5*	6**	7*	8**	9*	10**
224201010 - Státní okresní archiv Česká Lipa	N:	345	1994,49 2456,00	0	0 0	34	138,36 0,00	0	0 0
	Z:	1122	1554,04 0,00	0	0 0	16	36,15 0,00	0	0 0
	I:	1070	1425,05 0,00	0	0 0	3	19,42 0,00	0	0 0
	Σ:	1662	3548,53 2456,00	0	0 0	55	174,51 0,00	0	0 0
224202010 - Státní okresní archiv Jablonec nad Nisou	N:	436	953,48 0,00	0	0 0	5	7,92 0,00	0	0 0
	Z:	668	1326,40 0,00	0	0 0	3	13,34 0,00	0	0 0
	I:	630	1051,62 0,00	0	0 0	1	11,97 0,00	0	0 0
	Σ:	1303	2279,88 0,00	0	0 0	18	21,26 0,00	0	0 0
224203010 - Státní okresní archiv Liberec	N:	1378	3501,30 4700,00	0	0 0	33	70,70 0,00	0	0 0
	Z:	542	2471,28 0,00	0	0 0	1	7,70 0,00	0	0 0
	I:	542	2471,28 0,00	0	0 0	1	7,70 0,00	0	0 0
	Σ:	2057	5972,58 4700,00	0	0 0	38	78,40 0,00	0	0 0
224204010 - Státní okresní archiv Semily	N:	1427	2316,03 123863,00	0	0 0	37	144,63 0,00	0	0 0
	Z:	570	2256,94 0,00	0	0 0	4	56,14 0,00	0	0 0
	I:	529	2028,30 0,00	0	0 0	4	56,14 0,00	0	0 0
	Σ:	2177	4572,97 123863,00	0	0 0	43	200,77 0,00	0	0 0

Archiv 1	2	Archivní soubory							
		Evidenční status: 1		Evidenční status: 2		Evidenční status: 3		Evidenční status: 4+5	
		počet	metráž [bm] velikost [MB]	počet	metráž [bm] velikost [MB]	počet	metráž [bm] velikost [MB]	počet	metráž [bm] velikost [MB]
		3*	4**	5*	6**	7*	8**	9*	10**
804000010 - Archiválie uložené mimo archivy v evidenci SOA Litoměřice	N:	0	0	0	0	0	0	53	603,62
			0		0		0		0,00
	Z:	0	0	0	0	0	0	0	76,00
			0		0		0		0,00
	I:	0	0	0	0	0	0	0	0,00
			0		0		0		0,00
	Σ:	0	0	0	0	0	0	54	679,62
			0		0		0		0,00
804106010 - Archiválie uložené mimo archivy v evidenci SOkA Teplice	N:	0	0	0	0	0	0	11	41,87
			0		0		0		0,00
	Z:	0	0	0	0	0	0	0	0,00
			0		0		0		0,00
	I:	0	0	0	0	0	0	0	0,00
			0		0		0		0,00
	Σ:	0	0	0	0	0	0	12	41,87
			0		0		0		0,00
804202010 - Archiválie uložené mimo archivy v evidenci SOkA Jablonec nad Nisou	N:	0	0	0	0	0	0	14	3,43
			0		0		0		0,00
	Z:	0	0	0	0	0	0	0	0,00
			0		0		0		0,00
	I:	0	0	0	0	0	0	0	0,00
			0		0		0		0,00
	Σ:	0	0	0	0	0	0	14	3,43
			0		0		0		0,00
804203010 - Archiválie uložené mimo archivy v evidenci SOkA Liberec	N:	0	0	0	0	0	0	29	7,73
			0		0		0		0,00
	Z:	0	0	0	0	0	0	0	0,00
			0		0		0		0,00
	I:	0	0	0	0	0	0	0	0,00
			0		0		0		0,00
	Σ:	0	0	0	0	0	0	29	7,73
			0		0		0		0,00

Archiv 1	2	Archivní soubory							
		Evidenční status: 1		Evidenční status: 2		Evidenční status: 3		Evidenční status: 4+5	
		počet	metráž [bm] velikost [MB]	počet	metráž [bm] velikost [MB]	počet	metráž [bm] velikost [MB]	počet	metráž [bm] velikost [MB]
		3*	4**	5*	6**	7*	8**	9*	10**
<i>Dílčí souhrn oblasti 4:</i>	N:	6256	17811,78 137855,00	16	142,80 0,00	189	977,10 0,00	107	656,65 0,00
	Z:	8014	30976,51 700,00	1	4,04 0,00	151	539,72 0,00	0	76,00 0,00
	I:	7346	27107,47 0,00	0	0,00 0,00	135	520,16 0,00	0	0,00 0,00
	Σ:	15893	48788,29 138555,00	17	146,84 0,00	414	1516,82 0,00	109	732,65 0,00
Souhrn	N:	6256	17811,78 137855,00	16	142,80 0,00	189	977,10 0,00	107	656,65 0,00
	Z:	8014	30976,51 700,00	1	4,04 0,00	151	539,72 0,00	0	76,00 0,00
	I:	7346	27107,47 0,00	0	0,00 0,00	135	520,16 0,00	0	0,00 0,00
	Σ:	15893	48788,29 138555,00	17	146,84 0,00	414	1516,82 0,00	109	732,65 0,00

Legenda:

- * N: [počet] ... archivní soubory s min. 95% nezpracované metráže
 Z: [počet] ... archivní soubory s min. 95% zpracované metráže
 I: [počet] ... archivní soubory s min. 95% inventarizované metráže
 Σ: [počet] ... celkový počet archivních souborů (≠N:+Z:)
 ** N: [bm] ... nezpracovaná metráž archivních souborů
 [MB] ... nezpracovaná velikost ev. jednotek v digitální podobě
 Z: [bm] ... zpracovaná metráž
 [MB] ... zpracovaná velikost ev. jednotek v digitální podobě
 I: [bm] ... inventarizovaná metráž
 [MB] ... inventarizovaná velikost ev. jednotek v digitální podobě
 Σ: [bm] ... celková metráž (=N:+Z:)
 [MB] ... celková velikost ev. jednotek v digitální podobě

Číselník evidenčních statusů:

- 1 Archivní soubory v přímé péči instituce, uložené v instituci
- 2 Archivní soubory uložené na základě smlouvy mimo instituci
- 3 Archivní soubory uložené v instituci na základě smlouvy
- 4 Archivní soubory vydané vlastníkům a archivem evidované
- 5 Archivní soubory archivem pouze evidované

III. VÝBĚR, ZPRACOVÁNÍ A VYUŽÍVÁNÍ ARCHIVÁLIÍ

1. Výběr archiválií a delimitace archiválií, celkové vnější změny (zdroj PEvA)

Archiv		Přírůstky				Úbytky		Celkem vnější změny	
		Výběr		Delimitace		metráž [bm] velikost [MB]	ev.j. [ks] poškozených	metráž [bm] velikost [MB]	ev.j. [ks] poškozených
		metráž [bm] velikost [MB]	ev.j. [ks] poškozených	metráž [bm] velikost [MB]	ev.j. [ks] poškozených				
1	2	3*	4**	5*	6**	7*	8**	9*	10**
214000010 - Státní oblastní archiv v Litoměřicích	N:	25,62	322	0	0	0	0	25,62	322
		2156,00		0		0		2156,00	
	Z:	0,13	1	0	0	0	0	0,13	1
		0,00		0		0		0,00	
	I:	0,00	0	0	0	0	0	0,00	0
		0,00		0		0		0,00	
	Σ:	25,75	323	0	0	0	0	25,75	323
		2156,00	0	0	0	0	0	2156,00	0
224101010 - Státní okresní archiv Děčín	N:	7,62	58	0	0	0	0	7,62	58
		0,00		0		0		0,00	
	Z:	0,00	0	0	0	0	0	0,00	0
		0,00		0		0		0,00	
	I:	0,00	0	0	0	0	0	0,00	0
		0,00		0		0		0,00	
	Σ:	7,62	58	0	0	0	0	7,62	58
		0,00	0	0	0	0	0	0,00	0
224102010 - Státní okresní archiv Chomutov se sídlem v Kadani	N:	23,49	311	0	0	0	0	23,49	311
		0,00		0		0		0,00	
	Z:	0,00	0	0	0	0	0	0,00	0
		0,00		0		0		0,00	
	I:	0,00	0	0	0	0	0	0,00	0
		0,00		0		0		0,00	
	Σ:	23,49	311	0	0	0	0	23,49	311
		0,00	23	0	0	0	0	0,00	23

Archiv		Přirůstky				Úbytky		Celkem vnější změny	
		Výběr		Delimitace		metráž [bm] velikost [MB]	ev.j. [ks] poškozených	metráž [bm] velikost [MB]	ev.j. [ks] poškozených
		metráž [bm] velikost [MB]	ev.j. [ks] poškozených	metráž [bm] velikost [MB]	ev.j. [ks] poškozených				
1	2	3*	4**	5*	6**	7*	8**	9*	10**
224103010 - Státní okresní archiv Litoměřice se sídlem v Lovosicích	N:	64,20 0,00	1359	0 0	0	0,05 0,00	1	64,15 0,00	1358
	Z:	0,00 0,00	0	0 0	0	0,00 0,00	0	0,00 0,00	0
	I:	0,00 0,00	0	0 0	0	0,00 0,00	0	0,00 0,00	0
	Σ:	64,20 0,00	1359 0	0 0	0	0,05 0,00	1 0	64,15 0,00	1358 0
224104010 - Státní okresní archiv Louny	N:	1,56 0,00	151	0 0	0	0 0	0	1,56 0,00	151
	Z:	0,19 0,00	21	0 0	0	0 0	0	0,19 0,00	21
	I:	0,19 0,00	21	0 0	0	0 0	0	0,19 0,00	21
	Σ:	1,75 0,00	172 0	0 0	0	0 0	0 0	1,75 0,00	172 0
224106010 - Státní okresní archiv Teplice	N:	9,45 0,00	81	0 0	0	0 0	0	9,45 0,00	81
	Z:	0,00 0,00	0	0 0	0	0 0	0	0,00 0,00	0
	I:	0,00 0,00	0	0 0	0	0 0	0	0,00 0,00	0
	Σ:	9,45 0,00	81 0	0 0	0	0 0	0 0	9,45 0,00	81 0
224201010 - Státní okresní archiv Česká Lípa	N:	56,33 0,00	786	0 0	0	0 0	0	56,33 0,00	786
	Z:	0,02 0,00	1	0 0	0	0 0	0	0,02 0,00	1
	I:	0,02 0,00	1	0 0	0	0 0	0	0,02 0,00	1
	Σ:	56,35 0,00	787 0	0 0	0	0 0	0 0	56,35 0,00	787 0

Archiv		Přirůstky				Úbytky		Celkem vnější změny	
		Výběr		Delimitace		metráž [bm] velikost [MB]	ev.j. [ks] poškozených	metráž [bm] velikost [MB]	ev.j. [ks] poškozených
		metráž [bm] velikost [MB]	ev.j. [ks] poškozených	metráž [bm] velikost [MB]	ev.j. [ks] poškozených				
1	2	3*	4**	5*	6**	7*	8**	9*	10**
224203010 - Státní okresní archiv Liberec	N:	34,99 0,00	704	0 0	0	0,35 0,00	32	34,64 0,00	672
	Z:	0,00 0,00	0	0 0	0	0,00 0,00	0	0,00 0,00	0
	I:	0,00 0,00	0	0 0	0	0,00 0,00	0	0,00 0,00	0
	Σ:	34,99 0,00	704 2	0 0	0	0,35 0,00	32 0	34,64 0,00	672 2
224204010 - Státní okresní archiv Semily	N:	15,50 0,00	980	0,24 0,00	4	0 0	0	15,74 0,00	984
	Z:	0,00 0,00	0	0,00 0,00	0	0 0	0	0,00 0,00	0
	I:	0,00 0,00	0	0,00 0,00	0	0 0	0	0,00 0,00	0
	Σ:	15,50 0,00	980 0	0,24 0,00	4 0	0 0	0 0	15,74 0,00	984 0
Dílčí souhrn oblasti 4:	N:	238,76 2156,00	4752	0,24 0,00	4	0,40 0,00	33	238,60 2156,00	4723
	Z:	0,34 0,00	23	0,00 0,00	0	0,00 0,00	0	0,34 0,00	23
	I:	0,21 0,00	22	0,00 0,00	0	0,00 0,00	0	0,21 0,00	22
	Σ:	239,10 2156,00	4775 25	0,24 0,00	4 0	0,40 0,00	33 0	238,94 2156,00	4746 25

Archiv		Přirůstky				Úbytky		Celkem vnější změny	
		Výběr		Delimitace					
		metráž [bm] velikost [MB]	ev.j. [ks] poškozených	metráž [bm] velikost [MB]	ev.j. [ks] poškozených	metráž [bm] velikost [MB]	ev.j. [ks] poškozených	metráž [bm] velikost [MB]	ev.j. [ks] poškozených
1	2	3*	4**	5*	6**	7*	8**	9*	10**
Souhrn	N:	238,76	4752	0,24	4	0,40	33	238,60	4723
		2156,00		0,00		0,00		2156,00	
	Z:	0,34	23	0,00	0	0,00	0	0,34	23
		0,00		0,00		0,00		0,00	
	I:	0,21	22	0,00	0	0,00	0	0,21	22
		0,00		0,00		0,00		0,00	
	Σ:	239,10	4775	0,24	4	0,40	33	238,94	4746
		2156,00	25	0,00	0	0,00	0	2156,00	25

Legenda: * N: [bm] ... nezpracovaná metráž změn
[MB] ... nezpracovaná velikost ev. jednotek v digitální podobě
Z: [bm] ... zpracovaná metráž změn
[MB] ... zpracovaná velikost ev. jednotek v digitální podobě
I: [bm] ... inventarizovaná metráž změn
[MB] ... inventarizovaná velikost ev. jednotek v digitální podobě
Σ: [bm] ... celková metráž (=N:+Z:)
[MB] ... celková velikost ev. jednotek v digitální podobě

** N: [ks] ... počet nezpracovaných hlavních evidenčních jednotek
Z: [ks] ... počet zpracovaných hlavních evidenčních jednotek
I: [ks] ... počet inventarizovaných hlavních evidenčních jednotek
Σ: [ks] ... celkový počet hlavních evidenčních jednotek (=N:+Z:)
[ks] ... počet poškozených hlavních evidenčních jednotek

KOMENTÁŘ

SOKA Most a SOKA Jablonec nad Nisou ve vykazovaném období neprovedly žádnou vnější změnu v evidenci, proto nejsou v tabulce uvedeny.

2. Počet protokolů o výběru archiválií

Pracoviště	Výběr archiválií ve skartačním řízení (počet protokolů) u původců podle		Výběr archiválií mimo skartační řízení (počet protokolů)	Počet správních řízení podle § 10 odst. 3
	§3 odst. 1	§3 odst. 2		
OMKVAE	148	312	56	
SOkA Česká Lípa	109	1	13	
SOkA Děčín	33	27	4	
SOkA Chomutov	56	15	9	
SOkA Jablonec n. N.	50		21	
SOkA Liberec	33	90	5	
SOkA Litoměřice	23	16	3	
SOkA Louny	38	8	3	
SOkA Most	58	22		
SOkA Semily	61	18	22	
SOkA Teplice	35	23		
Celkem	644	532	136	

KOMENTÁŘ

V rámci předarchivní péče bylo v roce 2013 vydáno celkem 1176 protokolů o výběru archiválií ve skartačním řízení a proběhlo 136 výběrů mimo skartační řízení.

V roce 2013 nebyly zakoupeny žádné archiválie. Mezi dary se vyjímalo znakové privilegium města Podmokly z 3. října 1903, které dne 25. září předali zástupci krajanského spolku Heimatverband Kreis Tetschen-Bodenbach do SOkA Děčín.

SOkA Teplice obdržel 0,02 bm dokumentů Spolku dobrovolných hasičů Teplice, SOkA Česká Lípa pak od p. Fletchera jeden filmový pás a od Města Zákupy Pamětní knihu města Zákupy.

3. Počet zkontrolovaných protokolů podle § 52 písm. i) a podle § 79 písm. f)

Název archivu	Počet protokolů podle § 52 písm. i)	Počet protokolů podle § 79 odst. 2 písm. f)
Archiv města Ústí nad Labem	0	0

4. Zpracování archiválií

a) Pořádání

- souhrn

Pracoviště	Uspořádáno bm za rok	Inventarizováno bm za rok		Zkatalogizováno evidenčních jednotek	Počet katalogizačních záznamů	Rejstříkováno evidenčních jednotek
		Průběžně	Definitivně			
OSFaS	46,66	35,80	0,58	930	31749	98
pobočka Děčín	8,00	8,00		827	827	
SOka Česká Lípa	2,49	2,49		17	80	
SOka Děčín						
SOka Chomutov						12
SOka Jablonec n. N.						
SOka Liberec	22,58		11,58			
SOka Litoměřice	14,20	5,00	9,20	15	630	
SOka Louny				19	860	
SOka Most	8,80	8,80				
SOka Semily	43,34	27,34	17,71			
SOka Teplice	0,24	0,12	0,12			
Celkem	146,31	87,55	39,19	1808	34146	110

- podle organizačních jednotek

Organizační jednotka	Název archivního souboru	Uspořádáno bm za rok	Inventarizováno bm za rok		Zkatalogizováno evidenčních jednotek	Počet katalogizačních záznamů	Zrejstřikováno evidenčních jednotek
			Průběžně	Definitivně			
OSFaS - Krajská	NAD 877 Biskupské sbírky Litoměřice	1,80	1,80				
OSFaS - Krajská	NAD 668 Severočeský krajský národní výbor Ústí nad Labem ¹				11	29 320	
OSFaS - Krajská	NAD 651 Zemský svaz cizineckého ruchu Liberec	0,55					
OSFaS - Krajská	NAD 748 Krajská prokuratura Ústí nad Labem - dodatek	22,00	22,00				
OSFaS - Krajská	NAD 856 Sbírka matrik Severočeského kraje				436	436	
OSFaS - Krajská	NAD 1326 Sbírka propagačního materiálu - SETUZA Ústí nad Labem	2,00	2,00				
OSFaS - Krajská	NAD 1331 Sbírka soudobé dokumentace - SETUZA Ústí nad Labem	2,00	2,00				
OSFaS - Krajská	NAD 714 Krajský soud Liberec I (dodatek) ²	11,73					98
OSFaS - Krajská	NAD 174 Stavební úřad Lobkoviců Roudnice nad Labem, Bílina (dodatek) ³						
OSFaS - Krajská	NAD 718 Soud mládeže Liberec (dodatek)	0,10		0,10			
OSFaS - Krajská	NAD 872 Biskupská konzistoř Litoměřice ⁴	5,00					

¹ Příděly konfiskátů.

² Pořádání, manipulační seznam, rejstřík.

³ Dokončení inventáře.

⁴ Spisy z let 1798–1811.

Organizační jednotka	Název archivního souboru	Uspořádáno bm za rok	Inventarizováno bm za rok		Zkatalogizováno evidenčních jednotek	Počet katalogizačních záznamů	Zrejstřikováno evidenčních jednotek
			Průběžně	Definitivně			
OSFaS - Kamýcká	NAD 168 Rodinný archiv Lobkoviců, Dolní Beřkovice ¹						
OSFaS - Kamýcká	NAD 159 Velkostatek Libochovice ²				4	4	
OSFaS - Kamýcká	NAD 165 Velkostatek Mělník ²				81	81	
OSFaS - Kamýcká	NAD 178 Velkostatek Encovany ²				2	2	
OSFaS - Kamýcká	NAD 180 Velkostatek Nelahozeves - Lobkovice ²				30	30	
OSFaS - Kamýcká	NAD 182 Velkostatek Roudnice nad Labem ²				12	12	
OSFaS - Kamýcká	NAD 195 Velkostatek Poláky ²				27	27	
OSFaS - Kamýcká	NAD 198 Velkostatek Libořice ²				4	4	
OSFaS - Kamýcká	NAD 200 Velkostatek Červený Hrádek ²				128	128	
OSFaS - Kamýcká	NAD 202 Velkostatek Hetov ²				2	2	
OSFaS - Kamýcká	NAD 211 Velkostatek Liběšice ²				1	1	
OSFaS - Kamýcká	NAD 221 Velkostatek Přísečnice ²				4	4	
OSFaS - Kamýcká	NAD 227 Velkostatek Třebívlice ²				4	4	
OSFaS - Kamýcká	NAD 871 Velkostatek Starý Týn ²				38	38	
OSFaS - Kamýcká	NAD 149 Velkostatek Doksany ²				6	6	
OSFaS - Kamýcká	NAD 194 Velkostatek Dolní Beřkovice ²				6	6	

¹ Zpracován inventární soupis (v rukopise).

² Soupisy poddaných.

Organizační jednotka	Název archivního souboru	Uspořádáno bm za rok	Inventarizováno bm za rok		Zkatalogizováno evidenčních jednotek	Počet katalogizačních záznamů	Zrejstřikováno evidenčních jednotek
			Průběžně	Definitivně			
OSFaS - Kamýcká	NAD 150 Velkostatek Hrubá Skála ¹				16	16	
OSFaS - Kamýcká	NAD 147 Rodinný archiv Aehrenthalů, Doksany ¹				5	5	
OSFaS - Kamýcká	NAD 874 Velkostatek Stvolínky ¹				45	45	
OSFaS - Kamýcká	NAD 184 Velkostatek Vysoký Chlumec ¹				41	41	
OSFaS - Most	NAD 555 Jan Priebische dědicové, a.s. přádelna bavlny, Smržovka	0,48		0,48			
OSFaS - Most	NAD 939 Mostecká společnost pro dobývání uhlí, a.s. Most (dodatek)	1,00					
OSFaS - Most	NAD 993 Severočeské hnědouhelné doly, koncern - GŘ Most				27	1537	
pobočka Děčín	NAD 26 Velkostatek Česká Kamenice	7,00	7,00				
pobočka Děčín	NAD 53 Velkostatek Děčín	1,00	1,00				
pobočka Děčín	NAD 36 Rodinný archiv Rohanů, Sychrov				827	827	
SOKa Česká Lípa	NAD 1131 Okresní úřad I. Česká Lípa (kartotéky)	0,40	0,40				
SOKa Česká Lípa	NAD 1448 Okresní národní výbor Česká Lípa	2,09	2,09		17	80	
SOKa Chomutov	NAD 247 Obecní úřad Kovářská						12
SOKa Liberec	NAD 155 Městský národní výbor Frýdlant	3,00					
SOKa Liberec	NAD 279 Okresní soud Český Dub	2,00					
SOKa Liberec	NAD 557 Společenstvo soukeníků Liberec	1,00					

¹ Soupisy poddaných.

Organizační jednotka	Název archivního souboru	Uspořádáno bm za rok	Inventarizováno bm za rok		Zkatalogizováno evidenčních jednotek	Počet katalogizačních záznamů	Zrejstřikováno evidenčních jednotek
			Průběžně	Definitivně			
SOKA Liberec	NAD 204 Místní národní výbor Kobyly	0,50					
SOKA Liberec	NAD 237 Místní národní výbor Rynoltice	1,00					
SOKA Liberec	NAD 158 Městský národní výbor Hrádek nad Nisou	3,00					
SOKA Liberec	NAD 238 Místní národní výbor Soběslavice	0,50					
SOKA Liberec	NAD 149 Okresní národní výbor Frýdlant	9,24		9,24			
SOKA Liberec	NAD 150 Okresní národní výbor Liberec	0,84		0,84			
SOKA Liberec	NAD 13 Finanční úřady Liberec	1,50		1,50			
SOKA Litoměřice	NAD 430 Internační a sběrné středisko Roudnice nad Labem	2,70		2,70			
SOKA Litoměřice	NAD 1394 Děkaný úřad Litoměřice	5,00	5,00				
SOKA Litoměřice	NAD 1769 Sběrka razítek, pečidel a tiskařských štočků	6,50		6,50			
SOKA Litoměřice	NAD 452 Archiv města Litoměřice				15	630	
SOKA Louny	NAD 667 Městský národní výbor Louny				9	460	
SOKA Louny	NAD 306 Okresní úřad Žatec				10	400	
SOKA Most	NAD 207 Okresní národní výbor Most - odbor školství	8,80	8,80				
SOKA Semily	NAD 424 Okresní soud Semily						
SOKA Semily	NAD 400 Místní národní výbor Tatobity	4,69		4,69			
SOKA Semily	NAD 419 Místní národní výbor Žlábek	0,11		0,11			
SOKA Semily	NAD 368 Místní národní výbor Mříčná	2,09		2,09			

Organizační jednotka	Název archivního souboru	Uspořádáno bm za rok	Inventarizováno bm za rok		Zkatalogizováno evidenčních jednotek	Počet katalogizačních záznamů	Zrejstřikováno evidenčních jednotek
			Průběžně	Definitivně			
SOKA Semily	NAD 373 Místní národní výbor Olešnice-Horka	3,15		3,15			
SOKA Semily	NAD 383 Místní národní výbor Roprachtice	3,57		2,38			
SOKA Semily	NAD 356 Místní národní výbor Levínská Olešnice	1,15	1,12				
SOKA Semily	NAD 332 Místní národní výbor Horka u Staré Paky	0,75		0,33			
SOKA Semily	NAD 415 Místní národní výbor Žďár u Staré Paky	0,28	0,28				
SOKA Semily	NAD 1554 Sokol - TJ Benešov u Semil	1,61		1,61			
SOKA Semily	NAD 2303 TJ Jiskra Benešov u Semil	2,59	2,59				
SOKA Semily	NAD 1535 Hlava Rudolf	23,35	23,35	3,35			
SOKA Teplice	NAD 531 Jejkal Josef - písemná pozůstalost, Teplice 1898-1979	0,24	0,12	0,12			

KOMENTÁŘ

Vzhledem k tomu, že na všech pracovištích SOA pokračovala po celý rok 2013 generální inventura NAD, byly pořádací práce omezeny. V souladu s plánem byla inventura ukončena všude s výjimkou OSFaS a SOKA Děčín. V případě OSFaS byl termín prodloužen vzhledem k náročnosti práce v pobočce Děčín (se kterou má společnou evidenci NAD v programu PeVA). V SOKA Děčín se GI prodloužila z důvodu významného zhoršení fyzického stavu archiválií (viz komentář k tabulce IV. 1).

b) Reinventarizace

Organizační jednotka	Název archivního souboru	Časový rozsah	Původní rozsah v bm	Rozsah v bm po reinventarizaci
SOKA Česká Lípa	NAD 777 Obecná škola (německá) Radeč	1897-1930	0,13	0,03
SOKA Česká Lípa	NAD 784 Obecná škola (německá) Rousínov	1920-1945	0,11	0,03
SOKA Česká Lípa	NAD 1133 Okresní úřad Dubá	1890, 1900	4,67	4,67
SOKA Most	NAD 239 Sbírka fotografií a grafik okresu Most (pokrač.) ¹	1850-2012	36,95	
SOKA Teplice	NAD 875 Místní správní komise Nové Město	1945-1950	0,50	0,47
SOKA Teplice	NAD 278 Katolický farní úřad Kostomlaty	1646-1949 (1995-1997)	2,55	1,96
celkem			44,91	7,16

¹ V roce 2013 zpracováno 0,46 bm.

5. Využívání archiválií

Pracoviště	Počet badatelů celkem	Z toho cizinců	Počet badatelských návštěv	Počet správních řízení podle § 38 odst. 2
OVO NAD	289	60	485	
OSFaS - Most	56	1	146	
Pobočka Děčín	103	18	380	
SOka Česká Lípa	142	4	319	
SOka Děčín	95	13	147	
SOka Chomutov	102	7	192	
SOka Jablonec n. N.	99	5	205	
SOka Liberec	235	6	641	
SOka Litoměřice	132	3	270	
SOka Louny	59	2	223	
SOka Most	101	6	194	
SOka Semily	147	2	254	
SOka Teplice	163	8	497	
Celkem	1 723	135	3 953	

Organizační jednotka	Počet zapůjčených evidenčních jednotek	Počet vypůjčených evidenčních jednotek	Počet rešerší pro úřední potřebu	Počet rešerší pro soukromé účely
OVO NAD	4		258	199
OSFaS - Krajská			209	18
OSFaS - Kamýcká			3	20
OSFaS - Most	192		8	1
Pobočka Děčín			8	20
SOka Česká Lípa		58	17	6
SOka Děčín	113		42	19
SOka Chomutov	218		65	118
SOka Jablonec n. N.	28		54	16
SOka Liberec	16	7	129	109
SOka Litoměřice	149		180	125
SOka Louny	95		117	28
SOka Most	312	2 155	25	17
SOka Semily	134	7	33	241
SOka Teplice	3		45	51
Celkem	1 264	2 227	1 193	988

V roce 2013 všechna pracoviště mimo běžných rešerší zpracovávala zejména

podklady pro žádosti o odškodnění podle zákona č. 262/2011 Sb., o účastnících odboje a odporu proti komunismu a podklady pro žádosti dle zákona č. 421/2012 Sb., o majetkovém vyrovnání s církvemi a náboženskými společnostmi a o změně některých zákonů.

6. Kontrolní a metodická činnost na úseku spisové služby

Během roku Archiv provedl celkem 63 státní kontroly, tedy o 8 více než původně plánoval. Neplánované kontroly proběhly na podnět fyzických a právnických osob. Na druhé straně z důvodu povodní neproběhla plánovaná kontrola u obce Dolní Zálezly (OMKVAE) a z časových důvodů kontrola Základní školy v Kokoníně (SOKA Jablonec n. N.)

Kontroly byly zaměřeny především na plnění povinnosti uchovávat dokumenty a umožnit výběr archiválií, zjištění způsobu uložení a evidence dokumentů, stavebně-technické a bezpečnostní podmínky spisoven. Při státních kontrolách nebyla zjištěna žádná vážnější pochybení.

Organizační jednotka	Kontrolovaný subjekt	Sídlo	Datum provedení
OMKVAE	Hasičský záchranný sbor Libereckého kraje	Liberec	11.11.
OMKVAE	Hasičský záchranný sbor Ústeckého kraje	Ústí nad Labem	13.11.
OMKVAE	Obec Habrovany	Habrovany 48	18.11.
OMKVAE	Město Chabařovice	Chabařovice	20.11.
OMKVAE	Základní škola Chabařovice	Chabařovice	25.11.
SOKA Česká Lípa	Obec Sloup v Čechách	Sloup v Čechách	26.3.
SOKA Česká Lípa	Město Cvikov	Cvikov	25.4.
SOKA Česká Lípa	Základní umělecká škola	Doksy	28.5.
SOKA Česká Lípa	Obec Prysk	Prysk	9.9.
SOKA Česká Lípa	Základní škola a Základní umělecká škola	Jablonné v Podještědí	26.9.
SOKA Česká Lípa	Obec Dubnice	Dubnice	15.11.
SOKA Děčín	Obec Malá Veleň	Malá Veleň	10.4.
SOKA Děčín	Obec Valkeřice	Valkeřice	17.4.
SOKA Děčín	Obec Dolní Habartice	Dolní Habartice	13.6.
SOKA Děčín	Obec Janská	Janská	18.6.
SOKA Děčín	Základní škola Dolní Poustevna	Dolní Poustevna	22.11.
SOKA Děčín	Obec Lipová	Lipová	26.11.
SOKA Děčín	Město Mikulášovice	Mikulášovice	6.12.
SOKA Chomutov	Základní škola	Radonice	10.4.
SOKA Chomutov	Obec Hora Sv. Šebestiána	Hora Sv. Šebestiána	16.5.
SOKA Chomutov	Město Výsluní	Výsluní	29.8.
SOKA Chomutov	Obec Místo	Místo	3.10.

Organizační jednotka	Kontrolovaný subjekt	Sídlo	Datum provedení
SOKA Chomutov	Pracoviště Katastrálního úřadu Ústeckého kraje	Chomutov	30.10.
SOKA Chomutov	Obec Hrušovany	Hrušovany	31.10.
SOKA Jablonec n.N.	Základní škola Jablonec nad Nisou p. o., Pivovarská 15	Jablonec nad Nisou	28.3.
SOKA Jablonec n.N.	Základní škola Smržovka, p. o., Komenského 964	Smržovka	23.4.
SOKA Jablonec n.N.	Obchodní akademie	Tanvald	11.6.
SOKA Jablonec n.N.	Základní škola Liberecká 1734/31, p. o., Jablonec nad Nisou	Jablonec nad Nisou	27.9.
SOKA Jablonec n.N.	Základní škola a Mateřská škola Josefův Důl	Dolní Maxov 208, 468 44 Josefův Důl	21.10.
SOKA Liberec	Městský úřad Chrastava	Chrastava	27.6.
SOKA Liberec	Základní škola TGM	Hrádek nad Nisou	8.4.
SOKA Liberec	Základní škola, Lidická	Hrádek nad Nisou	8.4.
SOKA Liberec	Základní škola Liberec, Ostašov	Liberec	22.4.
SOKA Liberec	Základní škola Chrastava	Chrastava	6.5.
SOKA Liberec	Gymnázium Frýdlant	Frýdlant	24.10.
SOKA Litoměřice	Základní škola Terežín	Terežín	28.3.
SOKA Litoměřice	Gymnázium Roudnice n. L.	Roudnice n. L.	4.4.
SOKA Litoměřice	Základní škola Ústěk	Ústěk	28.5.
SOKA Litoměřice	Obec Polepy	Polepy	24.9.
SOKA Louny	Základní škola Domoušice	Domoušice	7.3.
SOKA Louny	Základní škola Tuchořice	Tuchořice	12.3.
SOKA Louny	Základní škola Petrohrad	Petrohrad	18.3.
SOKA Louny	Základní škola Lubenec	Lubenec	23.4.
SOKA Most	Obec Louka u Litvínova	Louka u Litvínova	26.3.
SOKA Most	Základní a mateřská škola	Louka u Litvínova	19.3.
SOKA Most	Obec Bělušice	Bělušice	17.10.
SOKA Most	Obec Želenice	Želenice	22.10.
SOKA Teplice	Město Osek	Osek	27.3.
SOKA Teplice	Gymnázium Střední průmyslová škola	Duchcov	16.5.
SOKA Teplice	Město Duchcov	Duchcov	5.8.
SOKA Teplice	Střední škola obchodu a služeb,	Teplice	12.12.
SOKA Teplice	Základní škola s RVMPP	Teplice	12.12.

Vedle kontrolní činnosti pracovníci archivu poskytovali původcům metodickou pomoc

při sestavení skartačních návrhů, posuzovali spisové a skartační řády, stavebně technické podmínky spisoven a odpovídali na další odborné otázky.

Archivní inspektoři vydali celkem 189 potvrzení o projednání zabezpečení dokumentů zanikajícího subjektu v souladu s § 93 zákona č. 499/2004 Sb., v platném znění.

Organizační jednotka	Počet potvrzení podle § 93
OMKVAE	110
SOkA Česká Lípa	2
SOkA Děčín	5
SOkA Chomutov	11
SOkA Jablonec n. N.	6
SOkA Liberec	25
SOkA Litoměřice	2
SOkA Louny	6
SOkA Most	4
SOkA Semily	10
SOkA Teplice	8
Celkem	189

IV. STAV ARCHIVÁLIÍ

1. Prověrky fyzického stavu archiválií

Název pracoviště	Počet provere fyzického stavu	Z toho		Počet případů zjištěného poškození
		archivních kulturních památek	národních kulturních památek	
OSFaS - Krajská	x ¹	2		25
OSFaS - Kamýcká	x ¹⁾			65
OSFaS Most	x ¹⁾			194 ²
pobočka Děčín	25	1		412
SOKA Česká Lípa	1 098			256
SOKA Děčín	1 809			335
SOKA Chomutov	156			19
SOKA Jablonec n. N.	1 321			855
SOKA Liberec	2 159			1 000
SOKA Litoměřice	1 230			4 056 ³
SOKA Louny	450	1		18
SOKA Most	134			
SOKA Semily	10			3
SOKA Teplice	1 344			67

Název pracoviště	Fyzický stav archiválií-podíl poškozených fondů v %
OSFaS - Krajská	20,12
OSFaS - Kamýcká	23,92
OSFaS Most	2,99
pobočka Děčín	19,11
SOKA Česká Lípa	44,14
SOKA Děčín	20,18
SOKA Chomutov	40,96
SOKA Jablonec nad Nisou	34,51
SOKA Liberec	31,50
SOKA Litoměřice	39,13
SOKA Louny	6,42
SOKA Most	1,95
SOKA Semily	10,94
SOKA Teplice	4,21
Celkem (průměrná hodnota poškození v %)	21,43

¹ Prověrky prováděny v rámci GI během celého roku.

² Evidenčních jednotek ve 26 fondech.

³ Evidenčních jednotek.

KOMENTÁŘ

OSFaS

Při provádění GI byl kontrolován fyzický stav archiválií na všech pracovištích OSFaS průběžně. Pracoviště Kamýcká provedlo před plánovanou digitalizací systematickou kontrolu všech pozemkových knih a soupisů poddaných, vážněji poškozené svazky byly předány restaurátorskému pracovišti.

Na pracovišti Kamýcká došlo v období dubna až června v důsledku nedostatečného zabezpečení odkryté střechy při její rekonstrukci několikrát k průsaku dešťové vody do depozitářů v prvním patře. Vodou byly zasaženy archiválie a knihy, nedošlo však k jejich zásadnímu poškození. Po vysušení pracovníci restaurátorské dílny byly archiválie vráceny na místo původního uložení. Během letních měsíců byly prostory depozitáře odvlhčovány vysoušeči.

Pobočka Děčín

Ve spolupráci s Oddělením využívání a ochrany NAD byla kvůli plánu digitalizace provedená systematická kontrola všech soupisů poddaných (cca 6000 knih). Celkem bylo zjištěno 341 poškozených knih, z toho bylo určeno k dezinfekci 191 kusů a k restaurování 150 kusů.

Zároveň bylo zjištěno plísňové napadení u asi 10 svazků peněžních účtů ze 2. poloviny 16. a počátku 17. století v rámci fondu Velkostatek Děčín. Některé nejpoškozenější svazky byly již v minulosti restaurovány. Ve stejném fondu je uložen také soupis poddaných podle víry z roku 1651, který je poškozen a vyžaduje nutně restaurátorský zásah. Jedná se o opis, ale originál není v Národním archivu dochován.

V listopadu došlo dvakrát k průsaku odpadní vody ze stropu do depozitáře 53. Vodou byly zasaženy archiválie, hlavně pozemkové knihy z fondů Velkostatek Sloup a Velkostatek Malá Skála. Po odstranění příčiny byly usušené archiválie vráceny zpět. K vážnému poškození nedošlo, nebyl nutný ani zásah restaurátorů.

SOKA Děčín

Při prověrkách fyzického stavu archiválií bylo zhoršení detekováno zejména v přízemních depozitářích č. 15, 16 a 17. Přes režimová opatření se na hřbetech

knih, kartonech a hřbetech svázaných ročníků novin objevily spóry plísní (celkem zhruba 400 bm materiálu). V polovině roku proto došlo k celkové dezinfekci napadených vazeb lihem (dle pokynů restaurátorek), k přebalení spisů do nových archivních krabic, jakož i k dezinfekci a přemístění větší části sbírky novin do vhodnějších prostor. Nezbytný zásah si vyžádal součinnost všech zaměstnanců archivu i praktikantů a zbrzdil průběh generální inventury.

SOkA Chomutov

Počet prověrek fyzického stavu, uvedený v tabulce, odpovídá přibližně dnům vynaloženým na generální inventuru v roce 2013. Nejvíce poškozené archiválie, zjištěné při těchto prověrkách, byly ošetřeny v konzervátorské dílně, méně poškozené jsme očistili svépomocí roztokem lihu a destilované vody (jejich počet není uveden v tabulce). Při přípravě map na digitalizaci Michaela Balášová mechanicky odprášila 58 kusů map z fondů Archiv města Chomutov, Archiv města Kadaň, Archiv města Ervěnice, Archiv města Kralupy u Chomutova, Archiv města Jirkov a Archiv města Přisečnice. Pokračovala mechanická očista archiválií v depozitářích A/14 – A/19, napadených na jaře 2009 bílou plísní typu *Penicilium* (knižní vazby, vnější povrch i vnitřní prostor kartonů roztokem technického lihu a destilované vody) spojená s výměnou nejvíce poškozených kartonů; kvůli pracím na generální inventuře bylo očištěno jen 30 bm (hotovo je tak 640 bm, zbývá cca 140 bm archiválií).

SOkA Semily

Kontrola fyzického stavu archiválií byla v rámci GI provedena u všech archivních fondů a sbírek, výskyt plísní nebyl zjištěn. Detailně bylo prohlédnuto 10 archiválií, z nichž 3 byly mechanicky poškozené.

SOkA Teplice

Fyzický stav archiválií je dobrý, během roku nedošlo k žádným mimořádnostem. Práce na generální inventuře umožnily seznámit se s konkrétním fyzickým stavem prakticky u všech fondů a vyhodnotit míru poškození. Nejčastěji se jedná o případy trhlin, přelomení a poškození hřbetů u knih, poškození prachem, někdy vodou, případně světlem.

2. Extrémní naměřené teploty a relativní vlhkosti podle přílohy č. 5 k vyhlášce č. 645/2004 Sb. odst. II

OSFaS - Krajská

Místo měření	Datum měření	Teplota v °C	Relativní vlhkost v %
depozitář č. 24	26.3.	11,7	
depozitář č. 24	7.8.	27,4	
depozitář č. 24	26.3.		33,7
depozitář č.9	7.8.		66,4

OSFaS - Kamýcká

Místo měření	Datum měření	Teplota v °C	Relativní vlhkost v %
knihovna č. 211	24.6.	25,3	
knihovna č. 211	6.12.	14,5	
knihovna č. 211	5.8.		82,2
knihovna č. 211	27.12.		35,4
depozitář č. 210 (1. patro)	30.7.	25,1	
depozitář č. 210 (1. patro)	6.12.	14,5	
depozitář č. 210 (1. patro)	27.6.		87,1
depozitář č. 210 (1. patro)	6.12.		40,2
depozitář č 130 (přízemí)	6.8.	23,4	
depozitář č 130 (přízemí)	2.1.	17,7	
depozitář č 130 (přízemí)	6.8.		62,3
depozitář č 130 (přízemí)	26.1.		31
depozitář č 129 (přízemí)	6.8.	24,7	
depozitář č 129 (přízemí)	30.11.	16,3	
depozitář č 129 (přízemí)	27.6.		65,5
depozitář č 129 (přízemí)	12.4.		43,3
depozitář č. 124 (přízemí)	17.8.	21,2	
depozitář č. 124 (přízemí)	25.12.	16,4	
depozitář č. 124 (přízemí)	11.9.		63,1
depozitář č. 124 (přízemí)	25.3.		33,6
depozitář č. 209 (1. patro)	1.8.	25	
depozitář č. 209 (1. patro)	4.10.	15	
depozitář č. 209 (1. patro)	14.10.		89
depozitář č. 209 (1. patro)	1.3.		49
depozitář č. 120 (přízemí)	2.6.	24	
depozitář č. 120 (přízemí)	19.12.	15,8	
depozitář č. 120 (přízemí)	5.9.		62
depozitář č. 120 (přízemí)	13.3.		41
depozitář č. 122 (přízemí)	28.7.	23	
depozitář č. 122 (přízemí)	23.12	15,5	

Místo měření	Datum měření	Teplota v °C	Relativní vlhkost v %
depozitář č. 122 (přízemí)	23.9.		64
depozitář č. 122 (přízemí)	3.4.		42

Zvýšené hodnoty vlhkosti ve druhé polovině roku souvisely s havárií při opravě střechy.

OSFaS - Most

Místo měření	Datum měření	Teplota v °C	Relativní vlhkost v %
depozitář č. 34 (4. p.)	7.8.	27,4	
depozitář č. 34 (4. p.)	28.1.	4,3	
depozitář č. 2 (suterén)	7.8.		69,6
depozitář č. 2 (suterén)	14.2.		13,9

Pobočka Děčín

Místo měření	Datum měření	Teplota v °C	Relativní vlhkost v %
depozitář 53	13.2.	6,6	61,4
depozitář 23	2.8.	27	50,4
depozitář 4	14.3.	9,8	35,1
depozitář 53	21.6.	18,9	78,3

Jako dlouhodobě neproblematičtější z pohledu klimatických podmínek pro uložení archiválií se jeví depozitáře č. 4 a 53 a okolní depozitáře s podobnými podmínkami. Zvýšenou vlhkost v depozitáři 53 se daří regulovat odvlhčovači. V případě depozitáře č. 4 byla zvažována možnost zvlhčování, ale nebyl nalezen vhodný způsob. K výraznému zlepšení klimatu došlo v depozitáři č. 23 a v okolních sálech díky výměně oken.

SOKA Česká Lípa

Místo měření	Datum měření	Teplota v °C	Relativní vlhkost v %
SOKA Česká Lípa - velké depo I. NP	7.8.	22,7	52,3
SOKA Česká Lípa - velké depo I. NP	29.8.	17,7	62,6
SOKA Česká Lípa - velké depo II. NP	8.8.	23,7	53,6
SOKA Česká Lípa - velké depo II. NP	23.7.	20,8	60,6
SOKA Česká Lípa - malé depo II. NP	24.4.	18	45,6
SOKA Česká Lípa - malé depo II. NP	17.6.	16,4	52,9
SOKA Česká Lípa - velké depo III. NP	9.8.	24,9	51,2
SOKA Česká Lípa - velké depo III. NP	9.8.	24,5	57,9
SOKA Česká Lípa - malé depo III. NP	29.7.	23,3	52,6
SOKA Česká Lípa - malé depo III. NP	9.8.	22,5	56,1

Nejvyšší naměřené hodnoty vlhkosti byly v případě všech depozitářů ojedinělým a skokovým výkyvem, jinak vlhkost zůstává díky pravidelnému a včasnému odvlhčování zhruba konstantní po celý rok. Problémy s vyšší teplotou jsou nejčastější v letních měsících depozitáři ve III. NP (pod střechou), v letošním roce však nedosahovala extrémních hodnot. Relativně nejméně problematické je udržování optimálních podmínek v malém depozitáři II. NP, kde je instalován chladicí systém.

SOKA Děčín

Místo měření	Datum měření	Teplota v °C	Relativní vlhkost v %
depozitář 15 a 16	12.6.	22	51,6
depozitář 15 a 16	9.8.	21,7	66,6
depozitář 17	19.6.	22,8	55,6
depozitář 21	9.8.	24,6	53,2
depozitář 24	28.3.	11,3	36,2
depozitář 24	9.8.	24,5	59,1
depozitář 31	28.3.	17,9	24,2
depozitář 31	9.8.	23,6	60

Všechny prostory v budově jsou stabilním ventilačním systémem neustále propojeny s vnějším prostředím, které výrazně ovlivňuje klima v interiéru. K extrémním situacím docházelo zejména v letním období, kdy vysoká venkovní teplota a vlhkost výrazně proměňovaly klima v depozitářích. V přízemních ukládacích prostorech se používaly odvlhčovače, avšak ani ty nedokázaly zajistit optimální ukládací podmínky. Stálé klima v depozitářích nelze pro obtížně regulovatelný systém ústředního topení udržet ani během topné sezóny. Výsledky měření ve většině případů nesplňují podmínky doporučené pro uchovávání archiválií.

V roce 2014 dojde v souvislosti s úpravou hlavního zámeckého nádvoří k rekonstrukci a doplnění odvodňovacího systému zámku, což snad povede ke zlepšení ukládacích podmínek v archivu.

SOKA Chomutov

Místo měření	Datum měření	Teplota v °C	Relativní vlhkost v %
depozitář A/22	17.6.		72
depozitář A/20	16.8.		48
depozitář A/12	23.8.	20,3	
depozitář A/48	16.1.	2,9	

Hodnoty z tabulky ukazují maximální naměřenou vlhkost v dosud neodizolovaném

přízemním depozitáři A/22 v červnu a minimální v temperovaném depozitáři A/20, vybaveném pro uložení listin. Nejnižší teplota byla naměřena v depozitáři na severovýchodní straně budovy archivu; nejvyšší pak v depozitáři na straně západní.

SOKA Jablonec n. N.

Místo měření	Datum měření	Teplota v °C	Relativní vlhkost v %
Depozitář suterén	16.8.	16,5	
Depozitář suterén	28.6.		68
Depozitář přízemí	27.7.	17,3	
Depozitář přízemí	9.8.		67
Depozitář první patro	29.7.	18,4	
Depozitář první patro	13.9.		64
Trezor	27.7.	19,6	
Trezor	3.9.		62
Depozitář Liberec	20.6.	18,9	
Depozitář Liberec	20.6.		67

SOKA Liberec

Místo měření	Datum měření	Teplota v °C	Relativní vlhkost v %
Vilová trezor	4.8.	17	67
Vilová trezor - filmy	4.8.	16,5	53
Vilová depozitář č. 1 (1. NP - 1. garáž)	31.7.	22,2	62
Vilová depozitář č. 2 (1. NP - 2. garáž)	31.7.	22,5	65
Vilová depozitář č. 3 (1. NP - u výtahu)	31.7.	24,1	59
Vilová - chodba - podzemní podlaží (PP)	28.6.	18,9	73
Vilová depozitář - Stavoprojekt (PP)	28.6.	19	68
Vilová depozitář místnost č. 71 (1. NP)	28.11.	15,3	64
Machnín depozitář č. 1 přízemí	31.7.	20,8	69
Machnín depozitář č. 5 patro	4.7.	20,7	63

Překročené hodnoty vlhkosti byly zaznamenány vždy v letním období a na počátku podzimu, kdy je mimo provoz vytápění ústředním topením a roste tím vlhkost.

Vysoká vlhkost v podzemním podlaží na centrále v Liberci je zapříčiněná špatnou, mnohde chybějící svislou izolací. Tyto prostory byly soustavně odvlhčovány, proto se naměřená čísla nejeví až tak drasticky.

Před začátkem topné sezóny se jako každý rok objevila v machnínském depozitáři vlhkost na stěnách v přízemí. Vyšší vlhkost jsme řešili bezplatným zapůjčením dvou vysoušečů od Hasičského záchranného sboru Libereckého kraje. V listopadu byl pro Machnín zakoupen nový výkonný vysoušeč.

SOKA Litoměřice

Místo měření	Datum měření	Teplota v °C	Relativní vlhkost v %
depozitář B003	9.12.	17,9	
depozitář B003	5.8.	23,3	
depozitář B003	8.4.		35,1
depozitář B003	13.8.		54,7
depozitář B103	27.5.	17,1	
depozitář B103	5.8.	23,9	
depozitář B103	8.4.		33,3
depozitář B103	5.8.		49,7
depozitář B104	6.5.	13,7	
depozitář B104	5.8.	24,3	
depozitář B104	8.4.		30,7
depozitář B104	16.9.		49,2
depozitář B203	7.10.	15,1	
depozitář B203	29.7.	25,7	
depozitář B203	8.4.		31,5
depozitář B203	5.8.		52,5
depozitář B204	7.10.	14,9	
depozitář B204	29.7.	25,9	
depozitář B204	18.3. a 2.4.		30
depozitář B204	16.9.		54,4
depozitář C004	9.12.	16,4	
depozitář C004	5.8.	23,8	
depozitář C004	8.4.		37,1
depozitář C004	16.9.		56,5
depozitář C104	7.10.	15	
depozitář C104	13.8.	24	
depozitář C104	8.4.		39
depozitář C104	16.9.		56,5
depozitář C204	7.10.	15	
depozitář C204	29.7.	25,7	
depozitář C204	8.4.		30
depozitář C204	16.9.		54,4

SOKA Louny

Místo měření	Datum měření	Teplota v °C	Relativní vlhkost v %
Mírové náměstí 57, depozitář č. 1	28. 1.	6,3	
Mírové náměstí 57, depozitář č. 1	8. 8.	23,2	
Mírové náměstí 57, depozitář č. 1	26. 3.		41
Mírové náměstí 57, depozitář č. 1	20. 6.		82
Depozitář Synagoga (1. patro)	28. 1.	0	
Depozitář Synagoga (1. patro)	29. 7.	28	
Depozitář Synagoga (1. patro)	15. 7.		47
Depozitář Synagoga (přízemí)	10. 6.; 17. 6.		75

Nejvyšší naměřené hodnoty relativní vlhkosti pocházejí většinou z ranních hodin z doby ještě před tím, než byly zapnuty odvlhčovače. Po jejich spuštění se v depozitáři č. 1 během hodiny dosáhne vlhkosti pod hranici 60 %. Teplotní rozdíly není možné dostupnými prostředky výrazněji snížit. Z naměřených diferencí mezních hodnot vlhkosti a teploty vyplývá evidentní skutečnost, že v SOKA Louny jsou pro uložení archiválií podmínky zcela nevhodné. V depozitáři Synagoga jsou možnosti regulování vlhkosti a teploty mizivé. Objekt není temperován a větrat lze jen dveřmi do zahrady v přízemí.

SOKA Most

Místo měření	Datum měření	Teplota v °C	Relativní vlhkost v %
trezorová místnost	29.7. / 29. 7.	28,7	57,0
trezorová místnost	25.2. / 2.4.	15,9	34,5
halový depozitář	29.7. / 29.7.	27,4	58,9
halový depozitář	25.2. / 2.4.	16,4	27,6

SOKA Semily

Místo měření	Datum měření	Teplota v °C	Relativní vlhkost v %
Depot 1	14.2.	14	
Depot 1	9.8.	23	
Depot 1	25.1.		37
Depot 1	16.12.		48
Depot 2	18.2.	15	
Depot 3	8.8.	23	
Depot 4	28.1.		36
Depot 5	9.8.		54
Depot 3	28.1.	13	
Depot 3	9.8.	22	
Depot 3	1.2.		32
Depot 3	8.4.		51

Místo měření	Datum měření	Teplota v °C	Relativní vlhkost v %
Depot 4	29.1.	13	
Depot 4	20.6.	21	
Depot 4	11.2.		20
Depot 4	20.6.		51
Depot 5	18.2.	12	
Depot 5	9.8.	22	
Depot 5	9.12.		35
Depot 5	9.8.		52
Depot 6	18.2.	12	
Depot 6	9.8.	21	
Depot 6	31.1.		41
Depot 6	4.11.		47

Během roku byla dvakrát týdně evidována dosažená relativní vlhkost a teplota vzduchu; alarmující hodnoty nebyly zaznamenány. Z úsporných důvodů bylo přikročeno k zapínání klimatizačního zařízení pouze při zjištění odchylky mimo normu, což má samozřejmě dopad na kolísání hodnot teploty vzduchu i jeho vlhkosti.

SOKA Teplice

Místo měření	Datum měření	Teplota v °C	Relativní vlhkost v %
depozitář č. 106	1.8.	22,7	55,9
depozitář č. 111	1.8.	22,1	58,2
depozitář č. 114	1.8.	21,1	61,6
depozitář č. 116	1.8.	21,2	61,4
depozitář č. 112	1.8.	20,9	62,3
depozitář č. 202	1.8.	24,8	51
depozitář č. 204	1.8.	25,3	49
depozitář č. 205	1.8.	25,6	47,7
depozitář č. 207	1.8.	25,1	50
depozitář č. 209	1.8.	24,9	50,2
depozitář č. 212	1.8.	25,1	49,4
depozitář č. 213	1.8.	24,8	50,8
depozitář č. 217	1.8.	23,5	52,1
depozitář č. 303	1.8 / 3.6	25,1	50,2
depozitář č. 302	1.8 / 3.6	25,8	54,2

Budova se vzhledem ke své dispozici na jedné straně dlouhodobě potýká se vztlínáním vlhkosti v přízemí, naopak depozitáře s okny do dvora se jeví jako přesušené. Obojí je průběžně ošetřováno odvlhčováním a pravidelným větráním, dále také v rámci možností zatemňováním oken.

3. Množství zhotovených bezpečnostních a studijních kopií

Organizační jednotka	Název archivního souboru	Počet políček bezpečnostního mikrofilmu	Počet kusů bezpečnostních negativů	Počet políček studijních kopií	Počet digitálních kopií
OSFaS - Krajská	Sbírka matrik Severočeského kraje				629
OSFaS - Krajská	Mimořádný lidový soud Litoměřice				6933
OSFaS - Most	Sbírka soudobé dokumentace - SHD Most				336
SOKA Děčín	Archiv města Děčín				2236
SOKA Děčín	Archiv města Dolní Poustevna				83
SOKA Děčín	Archiv města Česká Kamenice				2314
SOKA Děčín	Archiv města Chřibská				638
SOKA Děčín	Archiv města Jiřetín pod Jedlovou				159
SOKA Děčín	Archiv města Jiříkov				55
SOKA Děčín	Archiv města Krásná Lípa				243
SOKA Děčín	Archiv města Mikulášovice				282
SOKA Děčín	Archiv města Rumburk				387
SOKA Děčín	Archiv města Šluknov				317
SOKA Děčín	Archiv města Varnsdorf				547
SOKA Děčín	Archiv obce Bělá				182
SOKA Děčín	Archiv obce Brtníky				52
SOKA Děčín	Archiv obce Dolní Chřibská				145
SOKA Děčín	Archiv obce Filipov				159
SOKA Děčín	Archiv obce Heřmanov				197
SOKA Děčín	Archiv obce Horní Chřibská				150
SOKA Děčín	Archiv obce Horní Jindřichov				124
SOKA Děčín	Archiv obce Horní Kamenice				11
SOKA Děčín	Archiv obce Janov				111
SOKA Děčín	Archiv obce Jílové				318
SOKA Děčín	Archiv obce Krásný Studenec				105
SOKA Děčín	Archiv obce Příbram				27
SOKA Děčín	Archiv obce Rozhled				150
SOKA Děčín	Archiv obce Rychnov				37
SOKA Děčín	Archiv obce Severní				101
SOKA Děčín	Archiv obce Sněžník				84
SOKA Děčín	Archiv obce Vilémov				307
SOKA Děčín	MNV Filipov				54
SOKA Děčín	MNV Malá Veleň				887
SOKA Děčín	Základní škola Malá Veleň				141
SOKA Děčín	Místní odbor NJS Filipov				56
SOKA Chomutov	Sbírka fotografií a negativů				742
SOKA Liberec	Redakce Die Zeit Liberec				3855
SOKA Liberec	Alpský spolek Liberec				293
SOKA Liberec	Německý horský spolek pro Ještěd a Jizerské hory Liberec				304

Organizační jednotka	Název archivního souboru	Počet políček bezpečnostního mikrofilmu	Počet kusů bezpečnostních negativů	Počet políček studijních kopií	Počet digitálních kopií
SOKA Liberec	Postupa Ladislav				35
SOKA Liberec	Gahler Adolf				156
SOKA Liberec	Rodinný archiv Liebiegů				1253
SOKA Liberec	Archiv města Liberec				139
SOKA Liberec	Farní úřad Nová Ves u Chrastavy				59
SOKA Liberec	Archiv obce Nová Ves u Chrastavy				275
SOKA Liberec	Základní škola Machnín				191
SOKA Liberec	Základní škola T. G. Masaryka Hrádek nad Nisou				700
SOKA Liberec	Základní škola Český Dub				889
SOKA Liberec	Spolek dobrovolných hasičů Český Dub				44
SOKA Liberec	Sokol Český Dub				102
SOKA Litoměřice	Archiv města Litoměřice				304
SOKA Litoměřice	Děkaný úřad Litoměřice				1528
SOKA Litoměřice	Archiv města Třebenice				2
SOKA Litoměřice	Archiv města Terezín				2
SOKA Litoměřice	Sbírka obrazové a fotografické dokumentace NAD 1826				42
SOKA Louny	Archiv města Žatec				4512
SOKA Louny	Sbírka fotografií				1459
SOKA Louny	Děkaný úřad Žatec				597
SOKA Most	Listiny (výběr po roce 1526) ze SOKA Děčín, Litoměřice, Chomutov	1 546	16	1 546	249
SOKA Teplice	Archiv města Osek				7
Celkem		1546	16	1546	36296

KOMENTÁŘ

OSFaS

Na pracovišti Krajská proběhla v lednu digitalizace 324 listin církevní provenience v rámci mezinárodního projektu Monasterium.

V první polovině roku byly digitalizovány matriky (25,64 bm matrik převzatých v roce 2012 a dodatky starších) ve spolupráci se společností Family Search.

Během roku probíhaly přípravy na další etapu spolupráci se společností Family Search při digitalizaci archiválií. V tematické databázi Bach bylo zpracováno celkem 3075 záznamů k pozemkovým knihám a po katalogizaci také 463 soupisů poddaných.

Pracoviště Most zapůjčilo Ústeckému kraji 572 účelových důlně-hydrogeologických map SHR k digitalizaci pro VODAMIN – projekt pro zachování české vody a její využití v regionech s důlní činností v Ústeckém kraji a regionech Oberlausitz a Oelsnitz/Lugau.

Archiv navázal spolupráci při zpracování digitálních reprodukcí archiválií s Muzeem města Ústí nad Labem, k digitalizaci bylo zapůjčeno 71 filmových páسů, 24 gramodesek, 11 kazetových pásek a 12 magnetofonových pásek ze Sbírký filmů – SETUZA Ústí nad Labem.

SOkA Děčín

V součinnosti se Správou Národního parku České Švýcarsko došlo k digitalizaci velké části obecních a městských kronik, které jsou často využívány pracovníky Oddělení vnitřních vztahů této organizace.

SOkA Liberec

Díky pomoci praktikujících studentů a pracovníci na DPČ (paní uklízečka Janků) průběžně probíhala digitalizace fotografií jedinečného archivního souboru Redakce Die Zeit Liberec. Na barevném skeneru bylo pořízeno 3855 kopií.

Zároveň bylo pořízeno 2008 kopií z pozitivů a negativů na skleněných deskách.

SOkA Louny

V letošním roce dokončil L. Bába projekt digitalizace souboru městských knih do roku 1620 z fondu Archiv města Žatec, které budou po úpravě metadat zpřístupněny dálkovým přístupem v rámci aplikace VadeMeCum.

V. KONZERVOVÁNÍ A RESTAUROVÁNÍ ARCHIVÁLIÍ

Od roku 2006 v archivu působí dvě konzervátorská pracoviště (Litoměřice a Liberec) se šesti zaměstnanci, která pracují pro potřeby všech organizačních jednotek.

a) V roce 2013 zkonzervováno a zrestaurováno:

1. Konzervátorská dílna Litoměřice

OSFaS Litoměřice

Druh archiválií	Archivní soubor	Zkonzervováno a zrestaurováno (kusů)
Papírové rukopisy nebo knihy	Velkostatek Červený Hrádek, Velkostatek Mělník, Velkostatek Nelahozeves-Lobkovice, Velkostatek Vysoký Chlumec, Velkostatek Třebívlice, Velkostatek Hrubá Skála, Velkostatek Dolní Beřkovice, Rodinný archiv Aehrenthálů Doksany, Velkostatek Ploskovice, Velkostatek Stvolínky, Velkostatek Přisečnice, Velkostatek Verněřov, Velkostatek Vintířov, Velkostatek Libochovice, Velkostatek Podbořany	60
Spisy	Sbírka propagačního materiálu - SETUZA Ústí n. L.	42
Mapy a plány	Stavební úřad Lobkoviců Roudnice nad Labem Bílina, Velkostatek Libochovice	3

pobočka Děčín

Druh archiválií	Archivní soubor	Zkonzervováno a zrestaurováno (kusů)
Papírové rukopisy nebo knihy	Velkostatek Lipová, Velkostatek Benešov n. Pl., Velkostatek Ploskovice, Velkostatek Česká Kamenice, Velkostatek Bynovec, Velkostatek Horní Police, Velkostatek Houska, Velkostatek Jablonné v Podještědí, Velkostatek Klášterec n. Ohří, Velkostatek Šluknov, Velkostatek Třebušín-Řepčice, Velkostatek Velké Žernoseky, Velkostatek Zákupy, Velkostatek Svijany	50
Spisy	Rodinný archiv Thun-Hohensteinů Klášterec n. Ohří	1

SOKA Děčín

Druh archiválií	Archivní soubor	Zkonzervováno a zrestaurováno (kusů)
Pergamenové listiny	Archiv města Podmokly	1
Přivěšené pečete	Archiv města Podmokly	1
Spisy	Městský národní výbor Jílové	2
Mapy a plány	Okresní úřad Děčín	1
Grafické listy	Sbírka soudobé dokumentace	2
Diapozitivy	Sbírka fotografií	72

SOKA Chomutov se sídlem v Kadani

Druh archiválií	Archivní soubor	Zkonzervováno a zrestaurováno (kusů)
Papírové rukopisy nebo knihy	Farní úřad Okounov, Farní úřad Klášterec n. Ohří, Archiv města Chomutov, Cech punčochářů Jirkov	17
Spisy	Farní úřad Okounov, Farní úřad Klášterec n. Ohří, Archiv města Chomutov, Cech punčochářů Jirkov	14

SOKA Louny

Druh archiválií	Archivní soubor	Zkonzervováno a zrestaurováno (kusů)
Pergamenové listiny	Archiv města Louny	20
Papírové rukopisy nebo knihy	Archiv města Louny	2
Spisy	Archiv města Louny, Farní úřad Blšany,	2
Typáře	Sbírka typářů a razítek okresu Louny	5

SOKA Litoměřice se sídlem v Lovosicích

Druh archiválií	Archivní soubor	Zkonzervováno a zrestaurováno (kusů)
Papírové rukopisy nebo knihy	Archiv města Litoměřice	1

SOKA Teplice

Druh archiválií	Archivní soubor	Zkonzervováno a zrestaurováno (kusů)
Pergamenové listiny	Děkanský úřad Bílina	1
Papírové rukopisy nebo knihy	Archiv města Duchcov	1

2. Konzervátorská dílna Liberec

OSFaS (Most)

Druh archiválií	Archivní soubor	Zkonzervováno a zrestaurováno (kusů)
Spisy	Riedel Josef, sklárny, Dolní Polubný, rodokmeny	2

Pobočka Děčín

Druh archiválií	Archivní soubor	Zkonzervováno a zrestaurováno (kusů)
Papírové rukopisy nebo knihy	Velkostatek Semily - Jesenný, pozemkové knihy	2

SOKA Jablonec nad Nisou

Druh archiválií	Archivní soubor	Zkonzervováno a zrestaurováno (kusů)
Pergamenové listiny	Nález dokumentů z Městské knihovny Jablonec nad Nisou	1
Papírové rukopisy nebo knihy	Společenstvo holičů, kadeřníků a vlásenkářů okresu Jablonec nad Nisou, Společenstvo pekařů pro soudní okres Jablonec nad Nisou	2
Spisy	Fischer Karl Richard - čestný doktorát	1

SOKA Liberec

Druh archiválií	Archivní soubor	Zkonzervováno a zrestaurováno (kusů)
Papírové rukopisy nebo knihy	Archiv obce Předlánce	5
	Cech kovářů, zámečníků, kolářů a bednářů, Český Dub	2
	Cech obuvníků Český Dub	2
Spisy	Liberecký mužský zpěvácký spolek - pamětní listy členům spolku	6
	Farní úřad Jeřmanice - nález z kostelní bání	1
Mapy a plány	Archiv města Liberec, Gd - návrh na libereckou radnici	1
	Archiv města Liberec, Rs - plány synagogy pro výstavu Severočeského muzea Liberec	15
	Okresní úřad Frýdlant - plány vodních děl	50
Skleněné negativy	Erdmann Otto	2
Plakáty	Divadlo F. X. Šaldy Liberec - divadelní plakáty pro výstavu SOKA Liberec	4

SOKA Semily

Druh archiválií	Archivní soubor	Zkonzervováno a zrestaurováno (kusů)
Pergamenové listiny	Archiv města Vysoké nad Jizerou	3
	Archiv města Lomnice nad Popelkou	12
	Archiv města Rovensko pod Troskami	6
	Cech perníkářů, pekařů Horní Branna	1
	Cech ševcovský Lomnice nad Popelkou	4
Přivěšené pečete	Archiv města Vysoké nad Jizerou	3
	Archiv města Lomnice nad Popelkou	12
	Archiv města Rovensko pod Troskami	6
Papírové rukopisy nebo knihy	Hlava Rudolf - stanovy Sokola	1
Spisy	Hlava Rudolf - záznam o jednání u prezidenta Dr. Beneše	1

SOKA Děčín

V rámci skartační dohlídky provedené 12. června v budově Městského úřadu Jílové byly nalezeny a převzaty mapy a plány z provenience MěNV Jílové, které musely být

pro napadení plísněmi ošetřeny v litoměřické restaurátorské dílně parami butanolu.

SOKA Jablonec nad Nisou

Svépomocí proběhlo očištění 62 ks skleněných diapozitivů uložených ve fondu NAD 469 Klub českých turistů - odbor Železný Brod.

b) Konzervování a restaurování zakázkovým způsobem

Název firmy	Počet zakázek	Náklady v Kč
Univerzita Pardubice	2	72 000
Střední škola grafická Praha	1	48 000
Celkem	3	120 000

KOMENTÁŘ

Nadále pokračovala spolupráce s Univerzitou Pardubice a se Střední průmyslovou školou grafickou a Vyšší odbornou školou grafickou v Praze.

Studenti univerzity v Pardubicích komplexně zrestaurovali čtyři knižní pergamenové vazby – Kপিář 1678–1679 z fondu Archiv horního města Krupka, Kপিář 1637–1639 a Sirotčí kniha města Chomutova 1669–1686 obě z fondu Archiv města Chomutova, Manuál radní věcí sporných 1583–1586 (1609) z fondu Archiv města Litoměřice a šest důlních map a plánů 1844–1920 ze Sbírký map a plánů (MO).

Studenti VOŠG v Praze dokončili restaurátorské práce na soupisech poddaných 1761–1777 z fondu Velkostatek Lipová a třech knižních vazbách - Kপিář městské korespondence 1556–1557, Rychtářská kniha 1579–1601 obě z fondu Archiv města Kadaň, a registra došlé korespondence 1725–1734 z fondu Archiv města Louny.

VI. KNIHOVNA

pracoviště	evidovaných svazků k 31. 12. 2013	přírůstků v roce 2013
OSFaS - Kamýcká	4 670	70
OSFaS - Most	1 678	53
OVONAD	40 798	968
pobočka Děčín	25 133	304
SOkA Česká Lípa	22 900	237
SOkA Děčín	21 670	96
SOkA Chomutov	17 919	232
SOkA Jablonec n. N.	14 578	186
SOkA Liberec	24 082	426
SOkA Litoměřice	15 133	316
SOkA Louny	13 891	105
SOkA Most	33 786	225
SOkA Semily	22 349	253
SOkA Teplice	20 538	130
	279 125	3 601

Evidence knih je na všech pracovištích vedena v programu Clavius, souhrnný katalog pro veřejnost (aktualizovaný jednou ročně) je přístupný online na webové stránce Archivu.

VII. ODBORNÉ A SPOLEČENSKÉ AKTIVITY ARCHIVU:

1. Ediční činnost

Archiv provozuje webové stránky ve třech jazykových mutacích. Zájemce zde nalezne povinné informace o instituci, základní údaje o jednotlivých organizačních jednotkách, nabídku publikací, které lze získat v Archivu, informace a pokyny pro badatele a základní informace určené původcům dokumentů.

Internetová adresa archivu: www.soalitomerice.cz.

V roce 2013 Archiv vydal samostatně nebo ve spolupráci s dalšími institucemi následující publikace:

Porta Bohemica. Sborník historických prací, č. 6, Litoměřice 2013, 237 s.

Regesta Bohemiae et Moraviae aetatis Venceslai IV. (1378 dec. – 1419 aug.16.)
Tomus VI Fontes archivi publici Litomericensis, edd. Božena Kopiczková, Litoměřice–
Praha 2013, 112 s. Vydáno v rámci řady Edice a studie ve spolupráci se Scriptoriem,
spolkem pro nekomerční vydávání odborné literatury.

Bezděz 22. Vlastivědný sborník Českolipska, Česká Lípa, 2013, 431 s.

Petr Kozojed, Bibliografie historicko-vlastivědné literatury okresu Česká Lípa za rok
2012, Česká Lípa, 2013, 104 s.

Martin Aschenbrenner, Bibliografie historicko-vlastivědné literatury okresu Česká
Lípa za rok 1999, Česká Lípa, 2013, 96 s.

Fontes Nissae XIV/2013/1.

Fontes Nissae XIV/2013/2.

Pohádkové vzkázání Václava Čtvrťka: příspěvky z mezinárodní konference konané
ve dnech 20. – 22. října 2011 v Jičíně. Z Českého ráje a Podkrkonoší, supplementum
15, 343 s.

Karel Kazbunda, kulturní dědictví a mezinárodní právo: referáty z vědecké
konference konané ve dnech 19. – 20. dubna v Jičíně. Z Českého ráje
a Podkrkonoší, supplementum 16, 460 s.

Z Českého ráje a Podkrkonoší, svazek 26, Semily–Turnov–Jičín 2013, 320 s.
Vydáno ve spolupráci s Muzeem Českého ráje v Turnově a Regionálním muzeem
a galerií v Jičíně.

2. Publikační činnost

- Michaela Balášová, *Kremsiger, k. ú. Přisečnice, okr. Chomutov – současný stav poznání a povrchový průzkum hornického sídliště / Kremsiger, Gemarkung Pressnitz (Přisečnice), Kreis Komotau (Chomutov) – Gegenwärtiger Kenntnisstand und die Oberflächenerkundung einer Bergbausiedlung*. In: ArchaeoMontan 2012. Erkunden – Erfassen – Erforschen / Průzkum – Evidence – Interpretace. Dresden 2013, s. 69–82 (spoluautoři Jiří Crkal – Eva Černá – Kryštof Derner – Petr Lissek).
- Michaela Balášová, *Židovská čtvrť v Údlících z pohledu daňové evidence*. In: Židé v Čechách 4. Sborník příspěvků ze semináře konaného 17. a 18. října 2012 v Trutnově. Praha 2013, s. 3–14.
- Michaela Balášová, *Nálezy západosaské (waldenburské) kameniny v severozápadních Čechách, okres Chomutov*. In: Archeologické výzkumy v severozápadních Čechách v letech 2009–2011. Most 2012, s. 127–147 (spoluautor Roman Grabolle).
- Jana Blažková, *Němečtí antifašisté po skončení druhé světové války na Českolipsku – 2. část*, Bezděz, 22, 2013, s. 123–166.
- Jiří Bock, *Historie osídlení Liberce. Co ukrývaly dějiny?*, Liberecký deník, 2013, č. 300, s. 2.
- Jiří Bock, *K počátkům Liberce a záhadné vsi "Habersdorf"*, Liberecký zpravodaj XII, 2013, s. 8–9.
- Daniela Coganová, *Dějiny městečka Pecka 1848–1990*, Pecka 2013, 414 s.
- Daniela Coganová a Miloslav Pour, *Paměti novopackého Sokola*, Nová Paka 2012, 102 s.
- Robert Filip, *ONV Liberec a administrativně správní změny v okrese Liberec v letech 1960–1990, část II (1969–1980)*, Fontes Nissae XIV/2013/1, 2013, s. 70–82.
- Hana Chocholoušková, *Česká beseda v Liberci*, Liberec, 2013, 107 s.
- Kateřina Dvořáková, *Ochranná pergamenová vazba*, Porta Bohemica, svazek 6, 2013, s. 204–208.
- Pavel Jakubec, *Navzdory věkům. Unikátní soubor kampanologických památek na zámcích Hrubý Rohozec a Sychrov*, Fontes Nissae 1/2013, s. 34–43.
- Pavel Jakubec, *Rodinný klan Schönfeldů ze Semil*, Židovské listy, září 2013, s. 18–19.
- Pavel Jakubec, *Státní okresní archiv Semily v roce 2013*, Z Českého ráje a Podkrkonoší, svazek 26, 2013, s. 252–254.
- Pavel Jakubec, *Znamení dalek. Památky dopravního značení v Libereckém kraji*, Sychrov, NPÚ 2013, 221 s.
- Petr Joza – Jan Němec – Karel Potužník, *Děčín a jeho hasiči 1863–2013*,

Děčín, 2013.

- Petr Joza – Jan Němec, *Minulost a současnost podnikání na Děčínsku a Šluknovsku*, Žehušice 2013.
- Petr Joza, *Vznik a osudy podmokelského znakového privilegia*, Děčínské vlastivědné zprávy 1/2013, s. 3–13.
- Petr Karlíček, *Hranice přátelství? Český pohled na společnou hranici v letech 1945-1989*, in: Kristina Kaiserová – Walter Schmitz (eds.), *Sasko-české vztahy v proměnách času. Ústí nad Labem 2013*, s. 306–349.
- Petr Karlíček, *Politické karikatury ve službách Sudetendeutsche Partei*, in: Jaromír Tauchen – Karel Schelle (eds.), *Odras německého národního socialismu ve třicátých letech v Československu a ve státech střední Evropy. Sborník z kolokvia pořádaného Katedrou dějin státu a práva Právnické fakulty Masarykovy University. Brno 2013*, s. 87-104.
- Petr Karlíček, *Us and Them: Cartoons of the Sudeten German Satirical Magazine Der Igel at the End of the First Czechoslovakian Republic (1935–1938)*, in: Dagnosław Demski – Ildikó Sz. Kristóf – Kamila Baraniecka-Olszewska (eds.), *Competing Eyes. Visual Encounters With Alterity in Central and Eastern Europe. Budapest 2013*, s. 330–349.
- Petr Karlíček, *Karikaturen im Dienste der Sudetendeutschen Partei. Schilderung des einheimischen Feindes in der satirischen Zeitschrift Der Igel*, in: *Stifter Jahrbuch. Neue Folge 27/2013. München 2013*, s. 87–129.
- Petr Karlíček, *"Tvé cestování za Němkami do Říše je příliš průhledné a Tvůj výklad není vůbec podařený". Každodennost na česko-saské hranici v letech 1939–1949*, in: Ivan Malý a kolektiv (eds.), *Společnost a kultura v Českých zemích 1939–1949. Praha 2013*, s. 38–55.
- Petr Karlíček, *Karikatury ve službách SdP. Satirický časopis „Der Igel“ v letech 1935–1938*, in: Jaroslav Rokoský – Martin Veselý (eds.), *Místo a paměť. Proměny společnosti ve třicátých až šedesátých letech 20. století. Ústí nad Labem 2013*.
- Jan Kašpar, *Nekrolog Františka Padrtý*, *Fontes Nissae – Prameny Nisy. Historie – památky – umění*, XIV/2, 2013, 1 s.
- Petr Kozojed, *Bibliografie historicko-vlastivědné literatury okresu Česká Lípa za rok 2012*, Česká Lípa, 2013, 104 s.
- Hana Legnerová, *K 100. výročí narození PhDr. Josefa Křivky, CSc.*, *Porta Bohemica* 6, 2013, s. 227–230.
- Hana Legnerová, *Otisky zaniklého světa (K užívání a podobě židovských pečeti v 17. a 18. století)*, *Židé v Čechách* 4, 2013, s. 15–32.
- Jaroslav Moravec, *Pokus o pohled na volyňské Čechy očima sympatizanta: (příspěvek k 65. výročí návratu volyňských Čechů)*. Sborník k výročí návratu volyňských Čechů. 2013, s. 11.

- Martin Myšička: *Korouhve mosteckých cechů a jejich symbolika*, in: 5. český národní vexilologický kongres - sborník přednášek, Liberec 2013, s. 155–167.
- Martin Myšička: *Výuka archivnictví - vývoj, úkoly a perspektivy / České Budějovice, 14.–16. března 2012*, in: Porta Bohemica 6, Litoměřice 2013, s. 232–234.
- Ivo Navrátil, „Záškodnická skupina Jizerka“ a dvojité agent Jiří Hilger, Z Českého ráje a Podkrkonoší, svazek 26, 2013, s. 107–144.
- Jan Němec, *Hospodářské styky Saska a severu Čech v letech 1750–1914*, in: Kristina Kaiserová – Walter Schmitz (eds.), Sasko-české vztahy v proměnách času. Ústí nad Labem 2013, s. 250–271.
- Petr Rak, *O pečetích a znaku města Kadaně*. In: Šílová, J. (red.), POOHŘÍ 3. Ohře – spojnice lidí a osudů. Sborník příspěvků z konference konané v Kadani 4. – 5. října 2012, Kadaň 2013, s. 69–95.
- Michal Rádl, *Smutný osud evangelického kostela v Novém Boru*, Nový Bor, 2013, 47 s.
- Michal Rádl, *Myslivost na Českolipsku z pohledu archivního, Adepte cechu Hubertova* - katalog k výstavě, Česká Lípa, 2013, s. 69–81.
- Jana Sýkorová: *Po stopách židovské menšiny v Horním Litvínově*, in: Židé v Čechách 4. Sborník příspěvků ze semináře konaného v říjnu 2012 v Trutnově, Praha 2013, s. 33–49.
- Václav Zeman, *Evangelíci v Zadní Doubici. Možnosti a meze církevní spolupráce na českosaské hranici v 18. a 19. století*, Ústecký sborník historický 2/2011 [vyšlo 2013], s. 7–26.
- Václav Zeman, *Povolání evangelického faráře Jacoba Jünglinga do Srbské Kamenice na Děčínsku v roce 1598*, Porta Bohemica 6, 2013, s. 133–145.
- Václav Zeman, *Přeshraniční protestantská duchovní správa nejsevernějších Čech od 17. do počátku 20. století – proměny, možnosti, limity*, in: Milan Augustin (red.), Navzdory hranici. Migrační procesy na česko-německém pomezí, Plzeň 2013, s. 54–75.
- Václav Zeman – Jaroslav Skopec, *Kostel sv. Anny v Jedlce na Děčínsku*, Průzkumy památek 19, 2/2012 [vyšlo 2013], s. 121–144.
- Václav Zeman – Martin Barus – Marcel Hrubý, *Kostel sv. Petra a Pavla v Růžové (1712–2012)*, Růžová [2013], 78 s.
- Marcela Zemanová, *Sňatky navzdory společnosti. Nerovná manželství šlechty v 19. století*, Tajemství české minulosti 2013, č. 10, s. 42–46.
- Marcela Zemanová-Oubrechtová, *Hrabě František Thun-Hohenstein a jeho reflexe rodinné cesty po západní Evropě v letech 1833 až 1835*, Theatrum Historiae 12, 2003, s. 47–68.
- Marcela Zemanová-Oubrechtová, *Idea dostavby Chrámu sv. Víta na*

Pražském hradě v době předbřeznové jako svatý trojhlas náboženského, vlasteneckého a uměleckého významu, in: Miloš Havelka a kol., *Víra, kultura a společnost. Náboženské kultury v českých zemích 19. a 20. století*, Praha 2013, s. 359–390.

Petr Rak opublikoval celkem 23 drobné vlastivědné příspěvky v okresním týdeníku *Nástup* a Marie Navrátilová zveřejnila několik článků v *Semilských novinách*.

3. Spolupráce s jinými institucemi

Archiv v roce 2013 spolupracoval s celou řadou různých institucí, organizací a sdružení.

Na mezinárodní úrovni pokračoval ve spolupráci se Státním archivem ve Vratislavi. Proběhla dvě setkání ředitelů obou institucí, na nichž se projednávala příprava výstavy a další možné společné aktivity.

Již sedmým rokem pokračovala spolupráce na projektu digitalizace archiválií se společností *Family Search*, v jejímž rámci byla dokončena digitalizace matrik a adresářů. Archiv se rovněž zapojil do mezinárodního projektu *Monasterium*, zaměřeného na digitalizaci listin.

SOkA Jablonec nad Nisou pokračoval v kontaktech s institucemi v bavorském Kaufbeuren – Neugablonz, loni zejména s tamním gymnáziem, což vyústilo v jarní výstavu fotografií studentů a jejich pedagogů čerpající z jejich dvou předchozích návštěv v Jablonci, včetně historických seminářů v okresním archivu. Také v roce 2013 spolu s archivem rakouské firmy Swarovski pracoval na přípravě knihy o zakladateli podniku Danielu Swarowském.

Pracovníci Archivu působili v různých poradních sborech a komisích při MV ČR. Petr Rak byl členem Vědecké archivní rady, Václav Zeman byl členem komise pro nová základní pravidla, jejíž činnost také koordinuje odbor archivní správy. Bohumír Roedl působil jako člen redakční rady *Sborníku archivních prací* a Ivo Navrátil v redakční radě *Archivního časopisu*.

Archiv pravidelně spolupracuje s vysokými školami, zejména s Filozofickou fakultou UJEP v Ústí nad Labem, kde někteří odborní pracovníci pracovali jako pedagogové (Markéta Brožová, Jan Mareš, Eduard Mikušek, Martin Myšička, Jan Němec, Petr Rak, Marcela Zemanová). Další oponovali nebo vedli kvalifikační práce a byli členy zkuškových komisí. Řada archivářů se podílela na vědeckovýzkumné činnosti univerzity v rámci četných projektů.

V rámci spolupráce s Technickou univerzitou v Liberci připravil SOkA Liberec tři přednášky k úvodnímu seznámení s archivem, dále odborní pracovníci archivu oponovali dvě magisterské a dvě bakalářské práce studentů této školy.

Spolupráce s výše uvedenými a dalšími vysokými školami (např. FF Univerzity Hradec Králové a Univerzity Pardubice) spočívala rovněž v umožnění odborné praxe a exkurzích studentů na různých pracovištích Archivu.

Středním školám archiv nabízel zejména exkurze a odborné přednášky. Pro Gymnázium Václava Hlavatého Louny přednášeli B. Roedl a J. Mareš v rámci historického semináře. Tradičně se v semilském archivu konalo předávání maturitních vysvědčení semilským gymnazistům.

Archiv rozvíjel kontakty s řadou vědeckých institucí. Pokračovala spolupráce OSFAS (pracoviště Most) a SOkA Most s Historickým ústavem akademie věd ČR na přípravě dalšího svazku Historického atlasu měst – Most. Archiv nově navázal spolupráci s Výzkumným ústavem geodetickým, topografickým a kartografickým v oblasti digitalizace map. SOkA Chomutov již tradičně vyhledával pro Ústav archeologické památkové péče severozápadních Čech v Mostě podklady pro potřeby archeologických výzkumů.

Velmi úzká byla spolupráce s muzei a knihovnami.

SOkA Česká Lípa spolupracoval s Vlastivědným muzeem a galerií v České Lípě na vydávání společného periodika a přípravě výstav.

SOkA Chomutov poskytoval Oblastnímu muzeu Chomutov a Městskému muzeu Kadaň odborné konzultace při přípravě tematických historických výstav a zapůjčoval materiál k muzejním výstavám.

SOkA Děčín spolupracuje s Oblastním muzeem v Děčíně a jeho pobočkami v Rumburku a Varnsdorfu a je spolu s ním vydavatelem časopisu Děčínské vlastivědné zprávy.

SOkA Jablonec pokračoval s jabloneckým Muzeem skla a bižuterie v projektu „Otcové města“ desátým dílem pod názvem „Svět patří nám“, které představilo profily 25 nejzajímavějších jabloneckých exportních firem. Spolupracoval rovněž s Městskou knihovnou na oslavách 90 let instituce, které zahrnovaly výstavu a projekt „Setkání, na které se nezapomíná“ (odpoledne rozhovorů a besed na téma

knihovny, knihy a překlady se zaměřením na Jablonecko).

SOkA Litoměřice spolupracoval s Městskou knihovnou v Roudnici nad Labem a Knihovnou K. H. Máchy v Litoměřicích, Oblastním muzeem v Litoměřicích, Podřipským muzeem v Roudnici nad Labem, Památníkem Terezín a Občanským sdružením muzea Lovosicka, SOkA Semily pak s Muzeem Českého ráje v Turnově, Regionálním muzeem v Jičíně, Muzeem a Pojizerskou galerií v Semilech.

Vedle dlouhodobé spolupráce s knihovnami v Teplicích a Ústí nad Labem a muzei v Duchcově a Ústí nad Labem pokračovala pracovní jednání SOkA Teplice se Židovskou obcí v Teplicích a Regionálním muzeem v Teplicích k příležitosti příprav 600. výročí založení této obce.

Mnozí pracovníci archivu působili v poradních orgánech muzejních institucí. B. Roedl byl předsedou poradního sboru pro sbírkotvornou činnost Oblastního muzea Louny, J. Mareš byl členem poradního sboru pro sbírkotvornou činnost Regionálního muzea K. A. Polánka Žatec, Ilona Kotyzová pracovala jako členka nákupní komise Oblastního vlastivědného muzea v Litoměřicích a Památníku Terezín, Hana Chocholoušková byla členkou nákupní komise Severočeského muzea v Liberci, Robert Filip působil jako člen redakční rady Sborníku Severočeského muzea. Marek Poloncarz byl členem nákupní komise Památníku Terezín a členem redakční rady Tereziánských listů.

Archiv spolupracoval rovněž s orgány samosprávy. Petr Rak se podílel na přípravě konference COMOTOVIA 2013 organizované magistrátem města Chomutova.

SOkA Jablonec nad Nisou ve spolupráci s Městským úřadem ve Smržovce a tamním Muzeem místní historie připravil připomínku odkazu regionálního archiváře, muzejníka a vlastivědce Josefa Meissnera (1878–1970) na smržovském hřbitově.

SOkA Most poskytl Magistrátu města Mostu fotografie pro publikaci Tak jde čas.

SOkA Teplice napomáhal Městskému úřadu Osek v přípravě oslav 100. výročí povýšení Oseka na město, které připadlo na duben.

Archiv udržoval styky s mnoha společenskými organizacemi, občanskými sdruženími a spolky. Byla to především Česká archivní společnost a její Ještědská pobočka, která sídlí v SOkA Liberec. Ve výboru ČAS působil Martin Myšička.

V oblasti spolupráce se sdělovacím prostředky je nutno zmínit natáčení pořadu

České televize v rámci projektu k výročí zahájení první světové války, která se uskutečnila v SOkA Liberec. Týž archiv poskytl pro projekt ČT Fenomén Underground – Andělské vlasy se souhlasem dcery tvůrce kopii filmu Johnny Hallyday v Liberci. SOkA Semily se podílel na přípravě úvodního dokumentu Raport o velké válce pro Českou televizi.

4. Konference a přednášky pořádané archivem, účast na konferencích pořádaných jinými institucemi

Archiv v roce 2013 samostatně nepořádal žádnou konferenci ani seminář. Pracovníci Archivu se aktivně podíleli na přípravě mnoha konferencí a seminářů pořádaných různými institucemi a na řadě z nich vystoupili s příspěvky.

Petr Rak byl jedním s pořadatelů Konference COMOTOVIA 2013, organizované Magistrátem města Chomutova, která se uskutečnila 5. listopadu. Konference se zúčastnili rovněž Michaela Balášová, Eliška Králová, Miroslav Nováček a Marek Poloncarz.

Jan Mareš se jako člen občanského sdružení Poohří podílel na přípravě konference Poohří 4 – Peníze a život, která proběhla 4. října ve spolupráci s Městským úřadem Louny. Příspěvek „Poplatky mosteckých cechovních mistrů a tovaryšů“ přednesl Martin Myšička a konference se zúčastnili rovněž Hana Barusová, Marek Poloncarz a Petr Rak.

Ivo Navrátil a Pavel Jakubec byli členy přípravného výboru mezinárodní vědecké konference Pekařovy společnosti, věnované životu a dílu archiváře a historika Karla Kazbundy. Ta se konala ve dnech 19. – 21. dubna v Jičíně. Konference se zúčastnila rovněž Hana Chocholoušková.

Státní okresní archiv Semily s finanční podporou Libereckého kraje uspořádal 28. listopadu setkání kronikářů okresu Semily. Úvodní přednášku na téma Výzkum pramenů k drobným památkám, doprovázenou prezentací, připravil Pavel Jakubec.

SOkA Semily ve spolupráci s Ještědskou pobočkou ČAS připravil na 4. duben seminář nazvaný „Metadata a jejich využití v archivní a muzejní praxi. Zúčastnili si jej Robert Filip, Pavel Jakubec, Petr Kolín, Vítězslav Lisec, Ivo Navrátil, Jana Pažoutová a Martin Petrus.

Hana Legnerová se s příspěvkem „Židé knížat z Lobkovic v 1. polovině 17. století“ zúčastnila Mezinárodní vědecké konference pořádané FF Ostravské univerzity a Centrem pro hospodářské a sociální dějiny ve spolupráci s Akademií Jana Długosze v Čenstochove „Šlechticův žid, žid šlechticem. Židovské elity a židovská šlechta v novověku a moderní době“ 4. – 5. dubna v Tovačově.

Václav Zeman vystoupil s referátem „Přeshraniční protestantská duchovní správa nejsevernějších Čech od 17. do počátku 20. století – proměny, možnosti, limity“ na konferenci Navzdory hranici. Migrační procesy na česko-německém pomezí (Cheb 27. – 29. května).

Petr Rak přednesl příspěvek Josef Opitz a „kadaňský historický kroužek“ na konferenci Josef Opitz a umění na Chomutovsku a Kadaňsku 1350–1590, 18. října, Chomutov Konference se zúčastnila rovněž Michaela Balášová.

Michaela Balášová na konferenci ArchaeoMontan 2013, (26. – 28. září v Kadani) prezentovala poster Lokalita Kremsiger v písemných pramenech. Středověká těžba stříbra na Přísečnicku?).

Na konferenci Sdružení historických sídel Čech, Moravy a Slezska Cestovní ruch, (11. října v Kadani) Petr Rak přednesl referát Industriální dědictví Krušných hor.

Kolokvia „Odras německého národního socialismu ve třicátých letech v Československu“ uspořádaného 26. února v Brně se zúčastnil Petr Karlíček s příspěvkem „Politické karikatury a Sudetoněmecká strana (1935–1938)“.

Týž se 27. března v Praze zúčastnil konference „Hranice jako zlom“ s referátem „Zlom v myšlení německé menšiny (1933–1938)“.

Petr Karlíček přednesl na kolokviu „Napoleonské války v české historické paměti a v paměti regionu“ dne 31. května v Ústí nad Labem referát „Napoleonská tematika v českých i německých karikaturách se zaměřením na třicátá a čtyřicátá léta 20. století“.

S referátem „Pašování a konzumní turistika mezi Československem a Sovětskou okupační zónou Německa/Německou demokratickou republikou v letech 1945–1989“ vystoupil 17. června v Praze na konferenci „Hranice jako interdisciplinární koncept“.

Na konferenci „Ochrana státní hranice v sedmdesátých letech 20. století“ uspořádané 7. listopadu v Brně vystoupil P. Karlíček s referátem „Každodennost na

česko-saské hranici v sedmdesátých letech 20. století“.

Pak se 28. listopadu zúčastnil v Praze mezinárodní konference „Rozhlas a politika rozhlasového vysílání v Československu a v protektorátu Čechy a Morava 1938–1945“ s referátem „Mělnický vysílač v karikaturách a satíře (1935–1939)“.

V rámci slavnostního předání znakového privilegia města Podmokly Státnímu okresnímu archivu Děčín spolkem Heimatverband Kreis Tetschen-Bodenbach e. V. pronesl Petr Joza dne 25. září přednášku „Město Podmokly a jeho znak“. Archiv při této příležitosti připravil krátkodobou výstavu archivních dokumentů k dějinám města Podmokly.

Zaměstnanci archivu se zúčastnili celé řady dalších konferencí a seminářů. Početně byli zastoupení na 15. konferenci archivářů České republiky „Průmysl – město – archiv. Archivy a dokumentace průmyslového dědictví“ konané v Ostravě ve dnech 3. až 5. června (Hana Barusová, Robert Filip, Pavel Jakubec, Petr Karlíček, Alena Kernalová, Petr Kolín, Lada Kosmálová, Ilona Kotyzová, Petr Kozojed, Martina Laňarová, Vítězslav Lisec, Jan Mareš, Martin Myšička, Jan Němec, Michal Rádl, Petr Rak, Bohumír Roedl, Ivo Navrátil a Blanka Samková).

Dále se odborní pracovníci zúčastnili mimo jiné těchto konferencí, seminářů a odborných setkání:

- druhé setkání bavorských, saských, durynských a českých archivářů v Chebu ve dnech 27. až 29. května (Jan Kašpar a Pavel Pilz),
- konference „1813 – Napoleonské války v české historické paměti a v paměti regionu“, která se konala v Ústí nad Labem ve dnech 30–31. května (Markéta Vladyková),
- seminář z dějin hornictví v Národním technickém muzeu v Praze 2. prosince (Eliška Králová, Miroslav Nováček),
- konference Hermann Hallwich (1838–1913). Historik, politik, byrokrat, sběratel a básník, pořádaná v Teplicích 13. listopadu (Miroslav Nováček),
- konference konzervátorů-restaurátorů v Hodoníně dne 10. – 12. září (Dagmar Dušková, Kateřina Dvořáková a Dagmar Jelínková),
- seminář Konzervace a restaurování voskových předmětů dne 17. října v Praze

(Kateřina Dvořáková, Dagmar Jelínková a Barbora Martinková),

- konference Restaurování a ochrana uměleckých děl, kniha a knižní vazba v Kutné Hoře dne 28. listopadu (Kateřina Dvořáková a Barbora Martinková),
- 9. historicko-geografická konference v Praze, kterou pod názvem „Historická geografie v digitálním světě“ pořádáná Historickým ústavem AV ČR 30. ledna (Lada Kosmálová),
- konference Revolver Revue s názvem „Na poklepávání po ramenou by zahynula jakákoli kultura“, která se uskutečnila ve dnech 14. – 15. listopadu (Markéta Brožová),
- Česko-slovenské vztahy, Informační boj o Československo, 22. – 23. srpna, (Jakub Feige, Hana Chocholoušková, Jan Kašpar a Pavel Pilz),
- seminář Možnosti a způsoby digitalizace fotografických, kinematografických a zvukových archiválií a dokumentů, který pořádal Národní archiv v Praze dne 21. května (J. Fenclová).

Ivo Navrátil a Pavel Jakubec se rovněž zúčastnili (též v roli pořadatelské) semináře ČIS při Národním archivu 21. května o možnostech a způsobech digitalizace fotografických, kinematografických a zvukových archiválií, a dále 22. října semináře, věnovaného problematice archivního uložení a zpřístupnění filmových záznamů.

Řada pracovníků archivu vystoupila na veřejnosti s odbornými přednáškami:

- Michaela Balášová: Základy genealogie, přednáška v rámci kursu Univerzity třetího věku UJEP v Ústí nad Labem (Kulturní zařízení Kadaň – 2. a 16. března),
- Markéta Brožová: Underground v Severních Čechách (Literární kavárna Řetězová v Praze v cyklu přednášek Podzemní akademie, o. s., Praha, 28. března),
- Pavel Jakubec: Osudy pyramid v Ohrazenicích při odhalení opravené památky (12. září),
- Pavel Jakubec: Výzkum pramenů k drobným památkám pro účastníky semináře sdružení MASKA Turnovsko. (24. října),

- Jan Kašpar: Od husího brku k počítači aneb dějiny Jablonce pohledem místních kronik“ o dějinách jabloneckého kronikářství (Městská knihovna Jablonec nad Nisou 26. března),
- Jan Kašpar: Jablonecká kinematografie a její výročí (Městská knihovna 16. května),
- Jan Kašpar: Karel Richard Fischer dr. h. c. (1871–1934). Intelektuál úspěšným politikem?“ (Městská knihovna Jablonec nad Nisou 1. října),
- Ilona Kotyzová: Historie litoměřických parků (Městský úřad Litoměřice),
- Petr Kozojed: Setkání s kronikáři a s kronikářstvím – přednáška pro kronikáře okresu Česká Lípa (26. ledna),
- Michal Rádl: Evangelický kostel v Novém Boru (7. listopadu uspořádal pro Město Nový Bor),
- Ivan Víšek: Přednáška o činnosti, historii a současnosti mosteckého archivu (Rotary klub Most),
- Markéta Vladyková – přednáška Matrikář a jeho sbírky. Teen Age University, projekt Univerzity Jana Evangelisty Purkyně v Ústí nad Labem (Ústí nad Labem 7. března),
- Václav Zeman: Protestanté v severních Čechách po vydání tolerančního patentu. Osud luterského sboru a kostela v Růžové (sbor Českobratrské církve evangelické Děčín 13. června),
- Václav Zeman: Evangelíci na Děčínsku v 19. století a Sasko, (SOkA Děčín 4. března).

5. Výstavy

Ve dnech 13. 8. – 13. 9. uspořádal Státní okresní archiv Louny ve spolupráci s Oblastním muzeem Louny v jeho objektu výstavu Listiny z lounského archivu. Poprvé ve své historii představil archiv odborné i laické veřejnosti nejvýznamnější diplomatický materiál ze svých fondů: 22 listin a 5 typářů ze 14. až 19. století.

Pobočka Děčín připravila v rámci projektu Ukradené galerie výstavu českolipského fotografa Wilhelma Horna (1809–1891) Merino Heerde zu Perutz.

Jednotlivá pracoviště se organizací menších výstav zapojila do oslav Mezinárodního dne archivů. Oddělení správy fondů a sbírek spolu s Oddělením využívání a ochrany NAD připravila 9. června v objektu v Kamýčké ulici výstavu archiválií ke studiu genealogie a výtvarnou dílnu pro děti.

SOkA Česká Lípa uspořádal komentovanou výstavu Regionální kalendáře a novoročenky (11. až 13. června).

SOkA Jablonec připravil 6. června čtyři dvouhodinové komentované prohlídky archivu. Návštěvníci si také mohli prohlédnout výstavu různých „pamětních“ archiválií nalezených v posledních desetiletích ve věžích a základech různých veřejných objektů Jablonecka a odevzdaných do archivu; atraktivní pro všechny bylo také promítání třicet let starého filmového dvouměsíčníku Vteřiny Jablonecka z roku 1983.

Ve dnech 1. až 31. června se ve výstavním sále SOkA Liberec uskutečnila výstava s názvem: Liberecké divadlo v plakátech a fotografiích.

SOkA Semily připravil výstavku Šťastné nálezy z půd a kontejnerů a promítání pěti tematických bloků, vytvořených z nově digitalizovaných filmů turnovského OFASu.

SOkA Semily již tradičně organizoval ve svých prostorách umělecké výstavy. V roce 2013 jich bylo osm:

- Jaroslav Klápště – výběr z celoživotního díla. K nedožitým 90. narozeninám umělce grafika, oleje a kvaše ze soukromých sbírek jeho přátel (8. 2. – 15. 3.)
- Pozdrav jara. Obrazy Vlasty Matoušové (22. 3. – 10. 5.)
- Michail Ščigol: Ateliér, aneb černobílé tempery malířského soukromí (17. 5. – 28. 6.)
- Oleksander Milovzorov – evropský malíř z Ukrajiny (4. 7. – 16. 8.)
- Jiří Reissig – Cesty k vrcholům (23. 8. – 20. 9.)
- Motivy přírodních nálad – výstava Waldorfského lycea v Semilech (27. 9. – 11. 10.)
- Výtvarná skupina FOTOLEJ (1. 11. – 22. 11.)
- Jana Vorlová – figurální tvorba. Obrazy z let 2011–2013 (29. 11. 2013 – 16. 1. 2014)

Archiv se rovněž podílel na výstavách organizovaných jinými institucemi.

OSFAS – pracoviště Most poskytlo digitálních kopie map pro novou expozici dějin

hornictví a hutnictví v Národním technickém muzeu v Praze.

SOkA Česká Lípa se podílel na výstavě Adepté cechu Hubertova... Tradice a současnost myslivosti, pořádané od 30. března do 31. října, ve Vlastivědném muzeu a galerii v České Lípě a také na výstavě 65. výročí Základní školy praktické v Novém Boru, 17. října v ZŠP Nový Bor.

SOkA Česká Lípa, Liberec a Semily přispěly k přípravě výstavy Synagogy v plamenech, která se konala od 13. září do 31. prosince v Severočeském muzeu Liberec.

SOkA Jablonec v jabloneckém Eurocentru archiv napomohl vzniku kaufbeurensko-jablonecké výstavy partnerských měst, dále participoval na celoroční výstavě k výročí jablonecké knihovny 1923–2013 a na jednodenní výstavě dokumentů k česko-německému literárnímu sympoziu.

K výstavě Národního muzea „Aféry první republiky“ z cyklu „Peníze“ (nová budova NM 29. listopadu 2013 – 11. května 2014) archiv poskytl autorce projektu řadu podkladů z regionálního periodika Gablonzer Tagblatt.

SOkA Liberec přispěl vyhledáním a poskytnutím archiválií či jejich reprodukcí k pořádání řady výstav v Severočeském muzeu, Oblastní galerii Liberec a v Městském muzeu Žitava:

- Ještěd, 40 let s námi, 21. 6. – 15. 9., Severočeské muzeum Liberec,
- Mladí lvi v kleci, 13. 9. – 31. 12., Oblastní galerie Liberec,
- PHÄNOMENAL! Pioniere des Automobilbaus an der Neiße, 6. 7. – 10. 11. Städtische Museen Zittau,
- Baden ohne Grenzen, Bäderkultur im Dreiländereck, 23. 11. 2013 – 27. 1. 2014, Städtische Museen Zittau, partner Národní památkový ústav, územní odborné pracoviště v Liberci.

SOkA Louny se zápůjčkami podílel na následujících výstavách:

- Jaroslav Vrchlický (Oblastní muzeum Louny, únor–březen),
- Dějiny školy v Lenešicích (ZŠ Lenešice, březen 2013),
- Klub českých turistů v Žatci (Regionální muzeum K. A. Polánka Žatec, říjen –

listopad 2013),

- Dějiny školy v Blšanech (Městský úřad Blšany, září),
- Dějiny 1. základní školy v Lounech (1. ZŠ Louny, září),
- Historie Veslařského klubu Ohře (Oblastní muzeum Louny, listopad–prosinec).

SOkA Litoměřice spolupracoval na výstavě ke 100. výročí školy Karla Jeřábka v Roudnici nad Labem a poskytl podklady pro výstavu „Zničené židovské památky severních Čech“, která se má postupně konat na několika místech v severních Čechách a Praze (např. Galerie Klementinum ve dnech 23. 1. – 3. 3. 2013).

SOkA Most poskytl reprodukce dobových fotografií Magistrátu města Mostu pro realizaci trvalé multimediální výstavy „Expozice starého Mostu“, v prostorách Městské knihovny v Mostě.

SOkA Semily spolupracoval se Severočeským muzeem v Liberci na přípravě výstavy „Nejlepší kroniky Libereckého kraje za léta 2010–2011“, (5. – 6. září) a s Muzeem Českého ráje v Turnově napomáhal v organizaci výstavy „Chvála pili včel. Výstava ke 110. výročí založení Včelařského spolku v Turnově“, (18. 4. – 29. 9.).

SOkA Teplice se zapůjčením materiálů podílel na výstavě Regionálního muzea v Teplicích pod názvem „Poklady teplického muzea. Hermann Hallwich (1838–1913)“, která trvala od 8. května do 17. srpna. Dále poskytl podklady k výstavě Středočeského muzea v Roztokách u Prahy, která se jmenovala „Vzhůru k výšinám“ a probíhala od 17. května do 29. října tamtéž.

6. Odborný výzkum

Do projektu „Česko-bavorský archivní průvodce“, se zapojili Daniela Brokešová, Jakub Feige, Petr Joza, Jan Kašpar, Alena Kernalová, Lada Kosmálová, Tomáš Krýda, Hana Legnerová, Jan Mareš, Martin Myšička, Ivo Navrátil, Hynek Oberhel, Jana Pažoutová, Lucie Pokorná, Michal Rádl a Markéta Vladyková.

Daniela Coganová pokračovala v práci na grantu Katedry historie FF UJEP a Katedry archivnictví a PVH UK Libri Civitatis.

Pavel Jakubec spolupracoval s Muzeem Českého ráje na dokumentaci lidové plastiky severovýchodních Čech (grant Ministerstva kultury ČR). Za podpory Nadace obětí holocaustu vytvořil spolu s pracovníky Generálního ředitelství NPÚ rozsáhlou

virtuální databázi náhrobních kamenů židovského hřbitova v Liberci.

V rámci Programu aplikovaného výzkumu a vývoje národní a kulturní identity (NAKI) se Otto Chmelík, Petr Karlíček, Jan Mareš, Martin Myšička, Jan Němec, Petr Rak, Markéta Vladyková, Marcela Zemanová a Václav Zeman účastnili výzkumného projektu „Společenské, kulturní a ideové transfery v historii příhraničního regionu severozápadních a severních Čech a jejich role pro jeho rozvoj a udržitelnost“, jehož garantem je UJEP v Ústí nad Labem. Projektu „Dokumentace, digitalizace a prezentace ohroženého kulturního dědictví v příhraniční oblasti severozápadních Čech“ koordinovaného UJEP Ústí nad Labem a NPÚ pracoviště Ústí nad Labem se účastnili Jan Mareš, Martin Myšička a Václav Zeman.

Hana Legnerová pokračovala v pracích na projektu Bohemia, Moravia et Silesia Judaica 1520–1670 organizovaného Společností pro dějiny židů v České republice formou edičně zpracovaných soupisů Židů v Roudnici nad Labem z let 1615–1617.

Michaela Balášová se opět účastnila česko-saského projektu ArchaeoMontan, realizovaného v rámci Programu Cíl3/Ziel3, 2007–2013, jehož vedoucím partnerem je Landesamt für Archäologie, Dresden.

Jiří Bock pokračoval v pracích na projektu překladu Hüttelovy kroniky města Trutnova, který koordinuje SOkA Trutnov.

7. Exkurze do archivu, praxe studentů v archivu

V průběhu roku 2013 navštívilo všechna pracoviště archivu celkem 46 exkurzí. Nejvyšší podíl tvořily již tradičně základní a střední školy. Kromě nich zavítali do SOkA Chomutov studenti z katedry Akademie výtvarných umění, SOkA Jablonec navštívili studenti Technické univerzity. SOkA Semily přivítal 19. října kolegy z vratislavské pobočky Stowarzyszenia Archiwistów Polskich (45 osob). Veřejnost navštívila jednotlivá pracoviště zejména u příležitosti mezinárodního dne archivů.

Zcela ojedinělým případem byla návštěva zástupců National Records & Archives Authority of Oman, kteří se zajímali o využití desinfekčního boxu v litoměřické restaurátorské dílně.

Na různých pracovištích vykonalo odbornou praxi 13 osob. Byli to hlavně studenti Univerzity Jana Evangelisty Purkyně v Ústí nad Labem, Technické univerzity Liberec a Univerzity Hradec Králové.

Organizační jednotka	exkurze	praxe
OSFaS - Krajská	4	0
OSFaS - Kamýcká	1	1
OSFaS - Most	0	0
OVONAD	1	0
pobočka Děčín	3	0
SOkA Česká Lípa	1	2
SOkA Děčín	2	2
SOkA Chomutov	3	
SOkA Jablonec nad Nisou	2	
SOkA Liberec	6	4
SOkA Litoměřice	1	1
SOkA Louny	14	
SOkA Most	1	1
SOkA Semily	11	1
SOkA Teplice		1
Celkem	46	13

VIII. MATERIÁLNĚ TECHNICKÁ SITUACE ARCHIVU

1. Prostorové podmínky archivu

V roce 2013 proběhla stěžejní investiční akce rekonstrukce střechy budovy v Kamýcké ulici v Litoměřicích.

Využití kapacit a prostorová rezerva

Název pracoviště	Využitá kapacita v bm	Volná plocha bez regálů	Volná kapacita regálů v bm.	Přírůstky v roce 2013 v bm
OSFaS - Krajská	3 464,86	26,00	700,00	3,97
OSFaS - Kamýcká	4 997,61	185,00	2 146,00	1,51
OSFaS - Most	3 052,00		1 448,00	18,00
pobočka Děčín	5 705,00		100,00	
SOKA Česká Lípa ¹	3 723,04		8,96	56,35
SOKA Děčín	2 606,68		214,85	7,62
SOKA Chomutov	2 928,21	284,00	130,00	23,49
SOKA Jablonec n. N.	2 301,14	600,00	1 634,00	
SOKA Liberec	6 556,34	210,00	3 067,00	25,58
SOKA Litoměřice	5 550,00		1 400,00	64,00
SOKA Louny	2 132,33		50,00	134,39
SOKA Most	2 023,38		1 283,62	14,45
SOKA Semily	5 985,00		1 140,00	15,74
SOKA Teplice	2 670,00		680,00	9,45
celkem	53 695,59	1 305,00	14 002,43	374,55

K 31. 12. 2013 Archiv disponoval více než 14 tisíci bm volných regálů a 1305 m² volných ploch bez regálů, což při průměrném uložení 5 bm archiválií na 1 m² představuje dalších zhruba 6500 bm. Celková rezerva činí odhadem téměř 20 000 bm, ale kvalita těchto volných prostor není vždy vyhovující.

Ukládací rezervy jednotlivých organizačních jednotek však byly velmi rozdílné. Volné kapacity Oddělení správy fondů a sbírek se nacházely zejména v depozitáři v Mostě a v budově v Kamýcké ulici v Litoměřicích. Dobrá je situace v SOKA Liberec a po získání nové budovy také v Jablonci nad Nisou, kde došlo k uvolnění všech prostor

¹ Vnější přírůstky v letech 2012–2013 činily 108,18 bm. Po opravách metráže archivních souborů v průběhu generální inventury NAD 2012–2013 se počet běžných metrů zvýšil ještě o 85,9 bm. V roce 2013 vnějšími přírůstky přibylo 56,35 bm a o dalších 65,98 bm se celková metráž navýšila přeměněním archivních souborů při GI NAD.

ve staré budově a přesunu knihovny a badatelny do nové budovy. Za přijatelný pro nejbližší období lze označit stav v okresních archivech v Chomutově, Litoměřicích, Mostě a Teplicích. Vzhledem ke zrušení depozitáře v Turnově došlo k výraznému snížení ukládací rezervy SOkA Semily, kterou se podařilo částečně kompenzovat vybavením dalšího depotu kompaktními regály. Za zcela nedostatečné je třeba považovat rezervy v SOkA Česká Lípa a SOkA Louny.

2. Informační a komunikační technologie

Architektura počítačové sítě Archivu byla postavena na 16 serverech s operačním systémem Linux, jednom serveru platformy Windows a 140 počítačích (včetně notebooků) s operačním systémem platformy Windows. Každé pracoviště obsluhovala lokální počítačová síť s počítači a zpravidla jedním serverem s operačním systémem platformy Linux, který plní úlohu routeru pro internet a poskytuje uživatelům diskový prostor.

Archiv provozoval další servery: webový, LDAP, poštovní (IMAP), intranetový server, antispamový, spisové služby, server pro elektronickou evidenci docházky s dálkovým přístupem a server umožňující zveřejnění digitalizovaných archivních materiálů. Poslední jmenované servery jsou pouze virtuální.

Pracovníci Archivu měli na vlastním počítači k dispozici všechny standardní služby (internet, intranet, email) a pro odborné práce používali programy firmy Bach systems (pořádací program pro tvorbu archivních pomůcek, databázi matrik a prohlížeč VadeMeCum), knihovny používaly specializovaný program Clavius.

Všechna pracoviště byla připojena nezávislým způsobem do veřejné sítě internet samostatnými neagregovanými symetrickými linkami. Všechna pracoviště byla připojena rychlostí 6/6 Mb/s kromě pracovišť v Litoměřicích, kde je rychlost 20/20 Mb/s a IT centra v Děčíně, kde je optická linka 200/200 Mb/s.

V roce 2013 byla nahrazena drtivá většina počítačů s operačním systémem Windows XP novými počítači s operačním systémem Windows 7.

Dle plánu bylo rozšířeno digitální úložiště o nový server s diskovým polem o kapacitě 9 TB. Tento stroj nahradí postupně dosluhující server první generace, který obsluhuje aktuálně datovou polici s kapacitou 8 TB.

Analýza vytížení serverů, na kterých běží služby pro veřejnost (především

zpřístupňování zdigitalizovaných matrik), ukázala nutnost zásadního posílení výkonu serveru. Do konce roku se podařilo toto částečně splnit přidáním druhého procesoru. Další kroky budou realizovány v roce 2014.

Rok 2013 také přinesl očekávanou změnu v systému práce aplikace ProArchiv, kde došlo k větší centralizaci a shromažďování kopií veškerých dat přímo na hlavním serveru v Děčíně.

3. Hlavní investiční akce a větší akce neinvestiční povahy

Místo	Název akce	částka v Kč
Litoměřice, Krajská	Dodávka a montáž kovových policových regálů	187 017,00
Litoměřice, Kamýcká	Rekonstrukce střešního pláště ¹	9 126 227,00
Litoměřice Kamýcká	Laboratorní digestoř	84 095,00
Most – Velebudice	Odkoupení pozemku	6 752,00
Most – Velebudice, pobočka Děčín	Rekonstrukce výtahů	1 911 930,68
Pobočka Děčín	Pořízení datového úložiště vč. serveru	149 900,00
Pobočka Děčín, SOkA Liberec	Odvhlčovač	88 164,50
SOkA Semily	Výměna plynového kotle	299 003,00
SOkA Liberec	Rekonstrukce klimatizačního zařízení	83 248,00
SOkA Semily	Kompaktní regály	312 180,00
SOkA Česká Lípa	Rekonstrukce výtahu ²	0
SOkA Semily	Kompaktní regály	312 180,00
SOkA Jablonec n. N.	Dodávka a montáž kovových policových regálů	157 990,00
SOkA Chomutov	Oprava klenby a podlahy	367 942,27
SOkA Chomutov	Výměna oken	375 715,72
SOkA Most	Výměna oken	272 652,00
SOkA Most	Oprava vnitřní kanalizace	120 651,94
SOkA Teplice	Výměna oken	59 036,00

¹ Rekonstrukce byla zahájena roce 2012, kdy bylo uhrazeno 212 400,- Kč v roce 2012.

² Plnění se uskuteční v roce 2014, na akci bylo rozpočtováno 1 200 000, - Kč.

4. Celkový přehled o plnění příjmů a čerpání výdajů za rok 2013

Ukazatel	Rozpočet vč. mimorozpočtových zdrojů dle zákona č. 218/2000 Sb. (v Kč)	Čerpání v roce 2013 celkem včetně nároků
Příjmy celkem	495 000,00	554 231,95
- v tom: příjmy nedaňové	495 000,00	554 231,95
Výdaje celkem	73 893 714,71	72 379 275,24
Běžné výdaje celkem	60 445 866,71	60 317 775,06
z toho:		
Platy zaměstnanců a ostatní platby za provedenou práci	29 638 770,00	29 638 770,00
- v tom: prostředky na platy	28 069 000,00	28 069 000,00
- v tom: OPPP	1 569 770,00	1 569 770,00
Povinné pojistné placené zaměstnavatelem	9 940 000,00	9 919 958,00
Převod fondu kulturních a sociálních potřeb	284 000,00	281 686,00
Ostatní běžné výdaje (bez výzkumu a vývoje)	20 583 096,71	20 477 361,06
- v tom: platby spojené s provozem objektů	8 210 483,41	8 210 479,30
v tom: ostatní provozní výdaje	3 950 124,04	3 844 395,47
Výdaje na finanční program reprodukce majetku (bez výzkumu a vývoje)	13 447 848,00	12 061 500,18
Výzkum a vývoj celkem (neinvestiční + kapitálové)		

Zprávy o prověrce fyzického stavu archivních kulturních památek (podle § 30, odst. 3 zákona č. 499/2004 Sb.)

1. Oddělení správy fondů a sbírek (Litoměřice – Krajská 1)

Krajská 48/1
CZ-412 01 Litoměřice
tel.: +420 477 755 971
fax: +420 477 755 992
info@soalitomerice.cz
www.soalitomerice.cz

STÁTNÍ OBLASTNÍ ARCHIV V LITOMĚŘICÍCH

Zpráva o kontrole archivních kulturních památek ve Státním oblastním archivu v Litoměřicích (OSFAS – pracoviště Krajská) provedené dne 19. 12. 2013

- **AKP č. 15** – Tzv. zakládací listina litoměřické kapituly (NAD 870 – Kapitula Litoměřice)
Pergamenová listina z r. 1057 uložená v neutrální papírové krabici nevykazuje oproti předchozím kontrolám žádné změny.
- **AKP č. 16** – Klaudiánova mapa Čech (NAD 877 – Biskupské sbírky Litoměřice)
Kolorovaný papírový jednolist restaurovaný v 60. letech 20. století bez zjevných negativních změn a poškození. Nově uloženo v obalu z ph neutrálního papíru. Oproti předchozím kontrolám nevykazuje žádné změny.
- **AKP č. 68** – Bible litoměřicko – třeboňská, 2 díly (NAD 877 – Biskupské sbírky Litoměřice)
2 pergaménové rukopisy s koženou vazbou s ozdobnými pukly, jeden z rukopisů má dlouhodobě poškozenou vazbu, jeden řemínek je održen. Oproti předchozím kontrolám nevykazuje žádné změny.
- **AKP č. 109** – Listiny fondu Cisterciáci Osek do roku 1526, 57 listin (NAD 753 – Cisterciáci Osek)
Soubor pergaménových listin, jež jsou uloženy v papírových krabicích, beze změn oproti předchozím kontrolám.
- **AKP č. 110** – Codex Damascus (NAD 753 – Cisterciáci Osek)
Codex Damascus – knižní korpus s dřevěnými deskami a pergaménovými listy, potažený kůží, na hřbetu poškozený pergamén. Oproti předchozí kontrole nedošlo k žádným změnám.

Ke všem výše uvedeným archiváliím jsou zhotoveny bezpečnostní kopie na mikrofilmu a digitální studijní kopie.

Litoměřice, 19.12. 2013

Mgr. Daniela Brokešová,
vedoucí oddělení správy fondů a sbírek

STÁTNÍ OBLASTNÍ ARCHIV
v LITOMĚŘICÍCH
Krajská 48/1
412 01 Litoměřice

-8-

2. SOKA Louny

Mírové náměstí 57
CZ-440 01 Louny
tel.: +420 477 755 892
fax: +420 477 755 893
sokalouny@soalitomerice.cz
www.soulitomerice.cz

STÁTNÍ OBLASTNÍ ARCHIV V LITOMĚŘICÍCH Státní okresní archiv Louny

Státní oblastní archiv v Litoměřicích
Krajská 1
412 01 Litoměřice

Váš dopis:

Číslo jednací:

Vyřizuje/telefon:
Mareš/477755890

Louny dne:
30. 12. 2013

Protokol o kontrole archivní kulturní památky – příloha č. 1 k výroční zprávě SOKA Louny

Dne 30. 12. 2013 provedl níže podepsaný kontrolu fyzického stavu archivní kulturní památky uložené ve Státním okresním archivu Louny. Jedná se o soubor osmi městských knih zahájeného soudu v Lounech z let 1347–1517, sign. I C 1 – I C 8, jemuž byl udělen statut AKP Archivní správou MV ČR čj. Ar/2-2547/77 dne 31. srpna 1977 jako č. 32.

Na žádné z knih nebyly shledány stopy poškození. Zároveň byly se stejným výsledkem prohlédnuty bezpečnostní kopie těchto památek na mikrofilmech. Ke všem knihám jsou vyhotoveny digitální studijní kopie.



PhDr. Jan Mareš, Ph.D.
SOKA Louny

STÁTNÍ OBLASTNÍ ARCHIV
v LITOMĚŘICÍCH
Státní okresní archiv Louny
Mírové náměstí 57
CZ 440 01 Louny



Přílohy: 0

3. Pobočka Děčín

Zbrojnická 14/1
CZ - 405 02 Děčín IV
tel.: +420 477 755 942
fax: +420 477 755 943
decin@soalitomerice.cz
www.soalitomerice.cz

STÁTNÍ OBLASTNÍ ARCHIV V LITOMĚŘICÍCH pobočka Děčín

Váš dopis:

Číslo jednací:
SOALT/666/2014

Vyřizuje/telefon:
Mgr. Otto Chmelík

Děčín dne:
29.1.2014

Zpráva o prověření fyzického stavu archivní kulturní památky č. 17 – Urbář panství Frýdlant.

Konstatuji, že dne 30.12.2013 byla provedena prověrka fyzického stavu AKP č. 17 - Urbář panství Frýdlant 1381 (archivní fond Velkostatek Frýdlant inv.č. 505). Komplexnímu restaurátorskému zásahu byla archiválie podrobena v roce 1964. V současné době se nachází ve velmi dobrém fyzickém stavu. Archiv disponuje digitální kopii, která zpřístupňuje tuto archiválii případným badatelům.

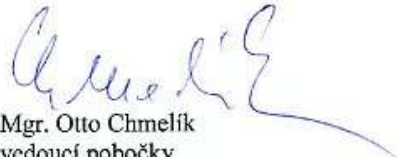
Mgr. Otto Chmelík
vedoucí pobočky

Evidence organizací vedoucích základní evidenci Národního archivního dědictví a jejich zřizovatelů

Státní oblastní archiv v Litoměřicích

Památník Terežín

Adresa: Principova alej 304, 411 55 Terežín. Tel. 416 782 225, fax 416 782 245,

e-mail: pamatnik@pamatnik-terezin.cz, web: <http://www.pamatnik-terezin.cz>

IČ 177288

Zřizovatel: Ministerstvo kultury ČR, Maltézské náměstí 471/1, 118 11 Praha 1 – Malá Strana

SOkA Česká Lípa

Vlastivědné muzeum a galerie v České Lípě

Adresa: Nám. Osvobození 297, 470,01 Česká Lípa, tel. 487 824 145,

fax 487 761 500,

e-mail: muzeumcl@muzeum.clnet.cz, web: www.muzeumcl.cz,

IČ 360198

Zřizovatel: Liberecký kraj, U Jezu 642/2a, 461 80 Liberec 2, tel. 485 226 111, fax 485 226 330, E-mail: info@kraj-lbc.cz

Sklářské muzeum Kamenický Šenov

Adresa: Osvobození 69, 471 14 Kamenický Šenov, tel. 487 767 206,

fax 487 761 500,

e-mail: muzeumskla@tiscali.cz, web: www.muzeumskla.cz

IČ 260622

Zřizovatel: Město Kamenický Šenov, Osvobození 470, 471 14 Kamenický Šenov

Sklářské muzeum Nový Bor

Adresa: nám. Míru 105, 473 01 Nový Bor, tel. 487 726 196,

e-mail: sklarske_muzeum@novy-bor.cz, web: www.glassmuseum.eu

IČ 260771

Zřizovatel: Město Nový Bor, nám. Míru 1, 473 01 Nový Bor

SOkA Děčín

- v evidenci 0

SOkA Chomutov se sídlem v Kadani

Oblastní muzeum v Chomutově

Adresa: Palackého 86, 430 01 Chomutov, tel.: 474 651 251,

e-mail: reditel@muzeum-cv.net web: <http://www.muzeum-cv.net>,

IČ: 00360571

Zřizovatel: Ústecký kraj, Velká Hradební 3118/48, 400 02 Ústí nad Labem

SOkA Jablonec n. N.

Městské muzeum v Železném Brodě

Adresa: Náměstí 3. května 37, 468 22 Železný Brod, tel. 483 389 081,

e – mail: muzeum@zelbrod.cz, web: <http://www.zeleznybrod.cz>

IČ: 432 572 83,

Zřizovatel: Město Železný Brod, Náměstí 3. května 1, 468 22 Železný Brod

Muzeum skla a bižuterie v Jablonci n. N.

Adresa: U Muzea 398/4, 466 00 Jablonec n. N., tel. 483 369 010,

e-mail: milada.valeckova@msb-jablonec.cz, web: <http://www.msb-jablonec.cz>

IČ 079 481

Zřizovatel: Ministerstvo kultury ČR, Maltézské náměstí 471/1, 118 11 Praha 1 – Malá Strana

Kulturní středisko při MěÚ Desná v Jizerských horách - Riedelova vila

Adresa: Krkonošská 120, 468 61 Desná v Jizerských horách

tel.: 483 383 019, 737 248 434 (Bc. Tereza Kahánková),

e - mail: kulturadesna@gmail.com

IČ: 262 307 (MěÚ Desná v Jizerských horách)

Zřizovatel: Město Desná v Jizerských horách, Krkonošská 318, 468 61 Desná v Jizerských horách

Muzeum místní historie ve Smržovce

Adresa: náměstí T. G. Masaryka 1, 468 51 Smržovka, tel.: 483 369 328

E - mail: miroslava.ledecka@smrzovka.cz, web: <http://www.smrzovka.cz>

IČ: 002 625 79 (MěÚ Smržovka)

Zřizovatel: Město Smržovka, náměstí T. G. Masaryka 600, 468 51 Smržovka

SOkA Liberec

Podještědské muzeum v Českém Dubě

Adresa: Svobody 31, 463 43 Český Dub, tel. 485 147 090,

e-mail: muzeumceskydub@volny.cz, www: www.muzeumceskydub.cz,

IČ 46746650

Zřizovatel: Město Český Dub, nám. Bedřicha Smetany 1, 463 43 Český Dub
tel., fax 485 147 051, e-mail: městsky.urad@cdub.cz

Městské muzeum Frýdlant

Adresa: nám. T. G. Masaryka 37, 464 13 Frýdlant v Čechách, tel. 482 464 055,

e-mail: muzeum@mu-frydlant.cz

Zřizovatel: Město Frýdlant, nám. T. G. Masaryka 37, 464 13 Frýdlant v Čechách
tel. 482 464 011, fax: 482 312 053, E-mail: mesto@mu-frydlant.cz

Městské muzeum Chrastava

Adresa: Liberecká 40, 463 31 Chrastava, tel. 485 143 161

e-mail: info@chrastava.cz, web: www.chrastava.cz

Zřizovatel: Město Chrastava, nám. I. Máje 1, 463 31 Chrastava, tel. 485 143 216,
fax 485 143 344, e-mail: podatelna@chrastava.cz

Severočeské muzeum v Liberci

Adresa: Masarykova 437/11, 460 01 Liberec 1, tel. 485 246 111, fax 485 108 319,
e-mail: muzeumlbc@muzeumlbc.cz, web: <http://www.muzeumlbc.cz/>

IČ 00083232

Zřizovatel: Liberecký kraj, U Jezů 642/2a, 461 80 Liberec 2, tel. 485 226 111, fax 485 226 330, E-mail: info@kraj-lbc.cz

Krajská vědecká knihovna v Liberci

Adresa: Rumjancevova 1362/1, 460 01 Liberec 1, tel. 482 412 111, fax 482 412 122,
e-mail: library@kvkli.cz, web: <http://www.muzeumlbc.cz>

IČ 083194

Zřizovatel: Liberecký kraj, U Jezů 642/2a, 461 80 Liberec 2, tel. 485 226 111, fax 485 226 330, E-mail: info@kraj-lbc.cz

Naivní divadlo Liberec

Moskevská 32/18, 460 31 Liberec, tel. 485 253 677,
e-mail: info@naivnidivadlo.cz, web: www.naivnidivadlo.cz,

IČO:00083178

Zřizovatel: Statutární město Liberec

SOkA Litoměřice se sídlem v Lovosicích

Oblastní muzeum v Litoměřicích

Adresa: Dlouhá 5/173, 412 01 Litoměřice, tel: 416 731 339, fax: 416 731 327,
e-mail: info@muzeumlitomerice.cz, web: <http://www.muzeumlitomerice.cz/>

IČ: 360635

Zřizovatel: Ústecký kraj, Velká Hradební 3118/48, 400 02 Ústí nad Labem

SOkA Louny

Regionální muzeum K. A. Polánka v Žatci

Adresa: Husova 678, 438 01 Žatec, tel.: 415 749 466,
e-mail: rmz@muzeumzatec.cz, web: www.muzeumzatec.cz,

IČ: 360 805

Zřizovatel: Město Žatec, náměstí Svobody 1, 438 01 Žatec

Oblastní muzeum Louny

Adresa: Pivovarská 28, 440 01 Louny, tel.: 415 652 456,

e-mail: info@muzeumlouny.cz, web: www.muzeumlouny.cz,

IČ: 360 716

Zřizovatel: Ústecký kraj, Velká Hradební 3118/48, 400 02 Ústí nad Labem

SOkA Most

v evidenci 0

SOkA Semily

Krkonošské muzeum v Jilemnici

Adresa: Zámek 75, 514 01 Jilemnice; tel. 481 543 041

e-mail: kmjilemnice@knap.cz; web: <http://www.kmjilemnice.cz/>

IČ: 00088455

zřizovatel: Správa Krkonošského národního parku a Město Jilemnice

Muzeum Českého ráje v Turnově

Adresa: Skálova 71, 511 01 Turnov, tel. 481 322 106, 481 321 148

e-mail: mail@muzeum-turnov.cz; web: <http://www.muzeum-turnov.cz/>

IČ: 00085804

zřizovatel: Krajský úřad Libereckého kraje

Muzeum a Pojizerská galerie v Semilech

Adresa: Husova 2, 513 01 Semily; tel. 481 622 528

e-mail: muzeum@muzeumsemily.eu; web: <http://www.muzeumsemily.com/>

IČ: 00085839

zřizovatel: Město Semily

Vlastivědné muzeum pro Vysoké nad Jizerou a okolí

Adresa: ThDr. Karla Farského 130, 512 11 Vysoké n. Jiz., tel. 481 593 118

e-mail: muzeum@vysokenadjizerou.cz

web: <http://www.vysokenadjizerou.cz/index.php?section=28>

IČ: 00276294

zřizovatel: Město Vysoké nad Jizerou

Městské muzeum a galerie v Lomnici nad Popelkou

Adresa: Husovo nám. 43/44, 512 51 Lomnice n. Pop., tel. 481 671 872

e-mail: muzeum.lomnice@seznam.cz

web: <http://www.muzeumlomnice.cz/>

IČ: 00371297

zřizovatel: Město Lomnice nad Popelkou

SOkA Teplice

Muzeum města Duchcova

Adresa: Masarykova 71/1, 419 01 Duchcov, tel. 417 835 526.

e-mail: muzeum.duchov@tiscali.cz

IČ 266299

Zřizovatel: Město Duchcov, Nám. Republiky 20/5, 419 01 Duchcov

Regionální muzeum v Teplicích

Adresa: Zámecké náměstí 14, 415 01 Teplice, tel. 417 537 869, fax 417 572 300,

e-mail: info@muzeum-teplice.cz, web: <http://www.muzeum-teplice.cz/>

IČ 083 241

Zřizovatel: Ústecký kraj, Velká Hradební 3118/48, 400 02 Ústí nad Labem