

VÝROČNÍ ZPRÁVA STÁTNÍHO OBLASTNÍHO ARCHIVU V LITOMĚŘICÍCH ZA ROK 2010

ČR–Státní oblastní archiv v Litoměřicích

Krajská 1 412 074 Litoměřice

tel. 477755971, fax: 477755992

e-mail: info@soalitomerice.cz

zřízen Zákonem 499/2004 Sb. O archivnictví a spisové službě
a o změně některých zákonů

Výroční zpráva Státního oblastního archivu v Litoměřicích za rok 2010

Předkládá

PhDr. Marek Poloncarz
Ředitel Státního oblastního archivu
v Litoměřicích

Litoměřice 18. února 2011

I. PERSONÁLNÍ PODMÍNKY ARCHIVU

1. Personální obsazení archivu (systemizovaná místa)

Organizační jednotka	Funkce	Jméno	Specializace	Další odborné aktivity
	Ředitel archivu	PhDr. Marek Poloncarz		Člen redakční rady Terezínských listů, člen poradního sboru pro sbírkotvornou činnost Památníku Terezín, člen komise pro SZZ katedry filozofie a politologie FF UJEP Ústí n.L.
	Zástupce ředitele – vedoucí oddělení	Mgr. Vítězslav Lisec	Archivní inspektor	
	Zástupce ředitele – vedoucí ekonomicko-správního oddělení	Bc. Miloš Moravec (1.1.–31.8.) Ing. Karina Zejbrdlíková (1.9.-31.12.)		
	Kontrolorka -auditorka (úvazek 0,75)	Ing. Renata Minářová (1.1.–31.8., odchod na MD) Bc. Miloš Moravec (1.9.–31.12.)		
	Personalistka	Václava Dolejšová		
Útvar ředitele	Asistentka	Veronika Kasíková		
Útvar ředitele/ESO	Dopravní referent ¹	Stanislav Žákovský		
Útvar ředitele/ESO	Technický pracovník ¹	Pavel Pech		
ESO ²	Investiční referent	Ing. Petr Grim (1.1.–30.11.)		
ESO	Účetní	Hana Hlaváčková		

¹ Od 1. 9. Se tato funkce stala součástí Ekonomicko-správního oddělení

² Ekonomicko-správní oddělení

Organizační jednotka	Funkce	Jméno	Specializace	Další odborné aktivity
ESO	Referentka majetkové správy	Iva Holobírková		
ESO	Mzdová účetní	Helena Nedbalová		
ESO	Účetní	Marie Kuželková		
ESO	Účetní	Pavčina Barcalová		
OSFAS ³	Vedoucí oddělení	Mgr. Markéta Vladyková	Zpřístupňování archiválií	Člen redakční rady sborníku Porta Bohemica
OSFAS	Archivářka (0,5 úvazku)	Mgr. Daniela Brokešová	Zpřístupňování archiválií	Člen redakční rady sborníku Porta Bohemica, člen ediční rady SOA
OSFAS	Archivář (0,5 úvazku)	PhDr. Eduard Mikušek	Zpřístupňování archiválií, evidence NAD, badatelská agenda	Člen ediční rady SOA, výuka na FF UJEP
OSFAS/ OMKVAE ⁴	Archivář	Bc. Jiří Adámek	Zpřístupňování archiválií/evidence NAD	
OSFAS	Archivářka (1. 1.—31. 8. — 0,2 úvazku, 1. 9.—31. 12. — 0,8 úvazku)	Mgr. Sabina Dušková	Zpřístupňování archiválií	Člen redakční rady sborníku Porta Bohemica
OSFAS	Archivářka	Martina Laubová	Zpřístupňování archiválií, studijní a bezpečnostní kopie	
OSFAS	Archivářka	PhDr. Eliška Králová	Badatelská agenda, zpřístupňování, archiválií, vedení knihovny	

³ Oddělení správy fondů a sbírek

⁴ Od 1. 1. do 31. 8. na oddělení správy fondů a sbírek, od 1. 9. do 31. 12. na Oddělení metodiky, kontroly, výběru archiválií a evidence NAD

Organizační jednotka	Funkce	Jméno	Specializace	Další odborné aktivity
OSFAS	Archivářka	Bc. Lada Kosmálová	Evidence NAD, badatelská agenda, zpřístupňování, archiválií	
OSFAS	Archivář	Mgr. Petr Kopiczka	Zpřístupňování archiválií, badatelská agenda	Výkonný redaktor sborníku Porta Bohemica, předseda ediční rady SOA
OSFAS	Archivářka	Mgr. Alena Kernalová	Zpřístupňování archiválií, badatelská agenda	
OSFAS	Archivářka	Libuše Schejbalová	Zpřístupňování archiválií, vedení knihovny, administrativní práce	
OMVAKEOV /OMKVAE ⁵	Archivářka	Bc. Lenka Čabinová	Archivní inspektor	
OMVAKEOV /OMKVAE	Archivářka	Bc. Martina Laňarová		
OMVAKEOV /OMKVAE	Informatik	Bc. Filip Šucha	Péče o informační soustavu a speciální programové vybavení archivu	
OMVAKEOV / OVO ⁶	Restaurátorka	Zdena Česalová	Ochrana archiválií	
OMVAKEOV / OVO	Restaurátorka	Sonja Kaupová	Ochrana archiválií	
OMVAKEOV / OVO	Archivář, 1.9.–31. 12. Vedoucí oddělení OVO	Mgr. Tomáš Krýda	Archivní inspektor	
OMVAKEOV / OVO	Restaurátorka	Barbora Martinková (1. 1.–1. 3., odchod na MD) Ing. Kateřina Dvořáková (1. 7.–31. 12.)	Ochrana archiválií	

⁵ 1. 1. – 31. 8. Oddělení metodiky, výběru archiválií, kontroly, evidence, ochrany a využívání NAD, 1. 9. – 31. 12. Oddělení metodiky, kontroly, výběru archiválií a evidence NAD

⁶ 1. 1. – 31. 8. Oddělení metodiky, výběru archiválií, kontroly, evidence, ochrany a využívání NAD, 1. 9. – 31. 12. Oddělení využívání a ochrany NAD

Organizační jednotka	Funkce	Jméno	Specializace	Další odborné aktivity
OMVAKEOV / OMKVAE	Archivářka	Jitka Solská	Operátor PEvA	
OMVAKEOV / OVO	Knihovnice	Hana Struhová	Vedení knihovny	
OMVAKEOV / OVO	Archivářka	Jana Vanišová	Badatelská agenda	
OMVAKEOV / OVO	Archivářka	Anna Vařečková	Badatelská agenda	
pobočka Děčín	Vedoucí oddělení	Mgr. Otto Chmelík	Zpřístupňování archiválií	Člen redakční rady sborníku Porta Bohemica
pobočka Děčín	Archivář	Mgr. Václav Zeman	Zpřístupňování archiválií	Člen skupiny pro nová základní pravidla
pobočka Děčín	Archivářka (úvazek 0,5)	PhDr. Helena Smíšková	Zpřístupňování archiválií	Výuka na FF UJEP
pobočka Děčín	Archivářka (úvazek 0,5)	Mgr. Hana Slavičková	Zpřístupňování archiválií	Členka redakční rady sborníku Porta Bohemica
pobočka Děčín	Archivářka	Pavla Jaklová	Zpřístupňování archiválií	
pobočka Děčín	Asistentka	Eva Řezníčková	Administrativa, hospodářská agenda	
SOKA Česká Lípa	Ředitelka SOKA	PhDr. Jana Blažková	Zpřístupňování archiválií, archivní inspektorka	Členka výboru ČAS, členka redakční rady sborníku Bezděz, členka Poradního sboru pro sbírkotvornou činnost VMG Česká Lípa
SOKA Česká Lípa	Archivář	Mgr. Petr Kozojed	Zpřístupňování archiválií	
SOKA Česká Lípa	Archivářka	Mgr. Ivana Austová	Zpřístupňování archiválií	
SOKA Česká Lípa	Archivář	Mgr. Michal Rádl	Zpřístupňování archiválií, archivní inspektor	Člen redakční rady vlastivědného sborníku Bezděz
SOKA Česká Lípa	Archivářka	Viola Bendová	Zpřístupňování archiválií, archivní inspektor, evidence NAD, badatelská agenda	
SOKA Česká Lípa	Archivářka	Jaroslava Jarolímková	Badatelská agenda, vedení knihovny	
SOKA Česká Lípa	Asistentka	Lubomíra Fořtová (1.1.–22. 12.)	Administrativa, hospodářská agenda	

Organizační jednotka	Funkce	Jméno	Specializace	Další odborné aktivity
SOkA Česká Lípa	Technický pracovník (úvazek 0,5)	Milan Konopásek	Správa a údržba majetku	
SOkA Děčín	Ředitel SOkA	Mgr. Jan Němec	Archivní inspektor	Výuka na FF UJEP, redaktor Děčínských vlastivědných zpráv, člen poradního sboru pro sbírkotvornou činnost Oblastního muzea v Děčíně
SOkA Děčín	Archivář	Petr Joza	Zpřístupňování archiválií, archivní inspektor	Redaktor Děčínských vlastivědných zpráv
SOkA Děčín	Archivář	Mgr. Radim Šolc	Zpřístupňování archiválií	
SOkA Děčín	Archivář	Mgr. Petr Karlíček	Zpřístupňování archiválií, archivní inspektor	
SOkA Děčín	Archivář	Antonín Votápek	Evidence NAD, badatelská agenda	
SOkA Děčín	Archivářka	Kateřina Házová	Zpřístupňování archiválií, administrativa, hospodářská agenda	
SOkA Chomutov	Ředitel SOkA	Mgr. et PaedDr. Petr Rak	Zpřístupňování archiválií, archivní inspektor	Výuka na FF UJEP, člen Vědecké archivní rady
SOkA Chomutov	Archivářka	Mgr. Michaela Balášová	Zpřístupňování archiválií, archivní inspektor	
SOkA Chomutov	Archivářka	Lada Soukupová	Zpřístupňování archiválií, archivní inspektor	
SOkA Chomutov	Archivářka	Lenka Sikorová	Vedení evidence NAD, administrativa, hospodářská agenda	
SOkA Chomutov	Technický pracovník	Milan Vorlík	Správa a údržba majetku, digitalizace archiválií	

Organizační jednotka	Funkce	Jméno	Specializace	Další odborné aktivity
SOkA Chomutov	Archivářka	Iveta Ferencová (1. 1.—7. 7. odchod na MD) Ivana Štiblická (1. 10.—31. 12.)	Zpřístupňování archiválií, vedení knihovny, badatelská agenda	
SOkA Jablonec n. N.	Ředitel SOkA	Mgr. Jan Kašpar	Zpřístupňování archiválií, archivní inspektor	Člen redakční rady sborníku Fontes Nissae
SOkA Jablonec n. N.	Archivář	Mgr. Pavel Pilz	Zpřístupňování archiválií, archivní inspektor, badatelská agenda	Člen výboru ČAS a předseda regionální Ještědské pobočky ČAS
SOkA Jablonec n. N.	Archivářka	Alena Pečová	Zpřístupňování archiválií, vedení knihovny, badatelská agenda	
SOkA Jablonec n. N.	Archivářka	Jana Mališová	Zpřístupňování archiválií, badatelská agenda, vedení knihovny, administrativa, hospodářská agenda	
SOkA Jablonec n. N.	Archivářka	Šárka Kubátová	Zpřístupňování archiválií, digitalizace	
SOkA Jablonec n. N.	Archivářka	Karolína Javůrková	Evidence NAD, zpřístupňování archiválií, badatelská agenda	
SOkA Jablonec n. N.	Archivář (úvazek 0,5)	Bc. Jakub Feige	Zpřístupňování archiválií, vedení badatelný	
SOkA Liberec	Ředitelka SOkA	Mgr. Hana Chocholoušková	Zpřístupňování archiválií, archivní inspektor	Členka redakční rady Fontes Nissae, členka nákupní komise Severočeského muzea, jednatelka Ještědské pobočky ČAS
SOkA Liberec	Archivář	Mgr. Robert Filip	Zpřístupňování archiválií, archivní inspektor	člen redakční rady SOA

Organizační jednotka	Funkce	Jméno	Specializace	Další odborné aktivity
SOkA Liberec	Archivářka	Mgr. Marie Míčová	Zpřístupňování archiválií, vedení knihovny	
SOkA Liberec	Archivář	Petr Kolín	Zpřístupňování archiválií, archivní inspektor, evidence NAD	
SOkA Liberec	Archivář	Jiří Bock	Badatelská agenda, zpřístupňování archiválií	člen pracovní skupiny pro překlad trutnovské kroniky
SOkA Liberec	Asistentka	Jitka Grögerová	Administrativa, hospodářská agenda	
SOkA Liberec	Technický pracovník (úvazek 0,5)	Jaroslav Boček	Správa a údržba majetku	
SOkA Liberec	Restaurátorka	Mgr. Jana Chocholoušková	Ochrana archiválií	
SOkA Liberec	Restaurátorka	Lenka Růžičková-Eisnerová	Ochrana archiválií	
SOkA Liberec	Restaurátorka	Dagmar Jelínková	Ochrana archiválií	
SOkA Litoměřice	Ředitel SOkA	PaedDr. Jaroslav Moravec	Zpřístupňování archiválií, archivní inspektor	
SOkA Litoměřice	Archivářka	Mgr. Eliška Helclová	Zpřístupňování archiválií, archivní inspektor	
SOkA Litoměřice	Archivářka	PhDr. Ilona Kotyzová	Zpřístupňování archiválií, archivní inspektor, evidence NAD	
SOkA Litoměřice	Technický pracovník	Jaroslav Najman	Správa a údržba majetku	

Organizační jednotka	Funkce	Jméno	Specializace	Další odborné aktivity
SOkA Litoměřice	Archivářka	Lenka Najmanová	Zpřístupňování archiválií, administrativa, hospodářská agenda	
SOkA Litoměřice	Archivářka	Mgr. Jana Shejbalová	Badatelská agenda, vedení knihovny	
SOkA Louny	Ředitel SOkA	PhDr. Bohumír Roedl	Archivní inspektor, zpřístupňování archiválií, evidence NAD	Člen redakční rady Sborníku archivních prací, člen ediční rady SOA
SOkA Louny	Archivář	Mgr. Jan Mareš, PhD.	Archivní inspektor, zpřístupňování archiválií, badatelna	Člen redakční rady sborníku Porta Bohemica
SOkA Louny	Archivářka	Mgr. Jana Kuprová	Zpřístupňování archiválií, badatelna	
SOkA Louny	Archivářka	Zdeňka Patrovská	Zpřístupňování archiválií, hospodářské věci, knihovna	
SOkA Louny	Technický pracovník	Ladislav Bába	Správa a údržba majetku, digitalizace, očista a katalogizace archiválií	
SOkA Most	Ředitel SOkA	Mgr. Ivan Višek	Zpřístupňování archiválií	
SOkA Most	Archivář	Mgr. Martin Myšička	Evidence NAD, archivní inspektor, zpřístupňování archiválií, badatelská agenda	
SOkA Most	Archivář	PhDr. Jana Sýkorová	Archivní inspektor, zpřístupňování archiválií, badatelská agenda	

Organizační jednotka	Funkce	Jméno	Specializace	Další odborné aktivity
SOkA Most	Archivář	Mgr. Anna Lipenská	Vedení knihovny, zpřístupňování archiválií, badatelská agenda	
SOkA Most	Archivářka	Andrea Červená	Fotolaboratoř, zpřístupňování archiválií, administrativa, hospodářská agenda	
SOkA Semily	Ředitel SOkA	PhDr. Ivo Navrátil	Zpřístupňování archiválií, badatelská agenda, archivní inspektor	Člen redakční rady Archivního časopisu a Hlasů a ohlasů Turnovska, nákupní komise Muzea Českého ráje v Turnově, kulturní komise MÚ Semily, letopisecké komise v Semilech, místopředseda Pekařovy společnosti Českého ráje, místopředseda Ještědské pobočky ČAS, člen ČIS
SOkA Semily	Archivář	Mgr. Pavel Jakubec	Zpřístupňování archiválií, archivní inspektor	Tajemník redakční rady archivního sborníku, člen výboru Pekařovy společnosti Českého ráje, člen výboru a pokladník Ještědské pobočky ČAS
SOkA Semily	Archivářka	Mgr. Marie Navrátilová	Evidence NAD, vedení knihovny, badatelská agenda	
SOkA Semily	Archivářka (0,6 úvazku)	Mgr. Daniela Coganová	Zpřístupňování archiválií, badatelská agenda	
SOkA Semily	Archivář (0,25 úvazku)	Mgr. David Marek	Zpřístupňování archiválií, archivní inspektor	
SOkA Semily	Archivářka (0,3 úvazku)	Mgr. Ilona Činovcová	Zpřístupňování archiválií	
SOkA Semily	Archivářka	Michaela Menšíková	Zpřístupňování archiválií	Členka výboru Sboru dobrovolných hasičů v Benešově u Semil.

Organizační jednotka	Funkce	Jméno	Specializace	Další odborné aktivity
SOkA Teplice	Archivářka	Libuše Hlůžová	Zpřístupňování archiválií, badatelská agenda, administrativa, hospodářská agenda	Hospodářka střediska Junáka v Semilech
SOkA Teplice	Technický pracovník	Milan Jech	Správa a údržba majetku	Člen výboru SRP dětského pěveckého sboru Jizerka
SOkA Teplice	Ředitelka SOkA	PhDr. Květoslava Kocourková	Zpřístupňování archiválií, archivní inspektor	Členka Sbírkotvorné komise Regionálního muzea v Teplicích
SOkA Teplice	Archivářka	Mgr. Markéta Brožová	Zpřístupňování archiválií, archivní inspektor	
SOkA Teplice	Archivářka	Vladimíra Tučková	Zpřístupňování archiválií, vedení knihovny	
SOkA Teplice	Archivářka	Markéta Poštová	Evidence NAD, zpřístupňování archiválií	
SOkA Teplice	Archivářka	Růžena Jungbauerová	Badatelská agenda	
SOkA Teplice	Asistentka	Anna Drahošová	Administrativa, hospodářská agenda	
SOkA Teplice	Revizní technik	Jan Lienert	Správa a údržba majetku, revize elektro	

2. Systemizovaný a skutečný stav pracovníků a jejich funkční zařazení:

Druh pracovní činnosti	Systemizovaný stav	Skutečný stav
1. Řízení (ředitel SOKA, vedoucí, oddělení, auditor)	17	17
2. Ekonomika, administrativa (ekonom, účetní, hospodářka, sekretářka, písarka, podatelna apod.)	12	12
3. Správa budov, autoprovaz (správci budov, topiči, údržbáři, uklízečky, ostraha, řidiči)	8	8
4. Informatika	2	2
5. Konzervace a restaurování, preventivní péče o archiválie	5	5
6. Reprografie	0	0
7. Badatelské služby	13	13
8. Vydavatelská a propagační činnost (redaktoři, grafici, tiskaři)	0	0
9. Předarchivní péče, kontrolní činnost	12	12
10. Archivní evidence a metodika	7	7
11. Péče o archiválie, zpracování archiválií, správa archivních souborů	29	29
12. Zahraniční styky	0	0
Celkem	105	105

Schéma řízení archivu

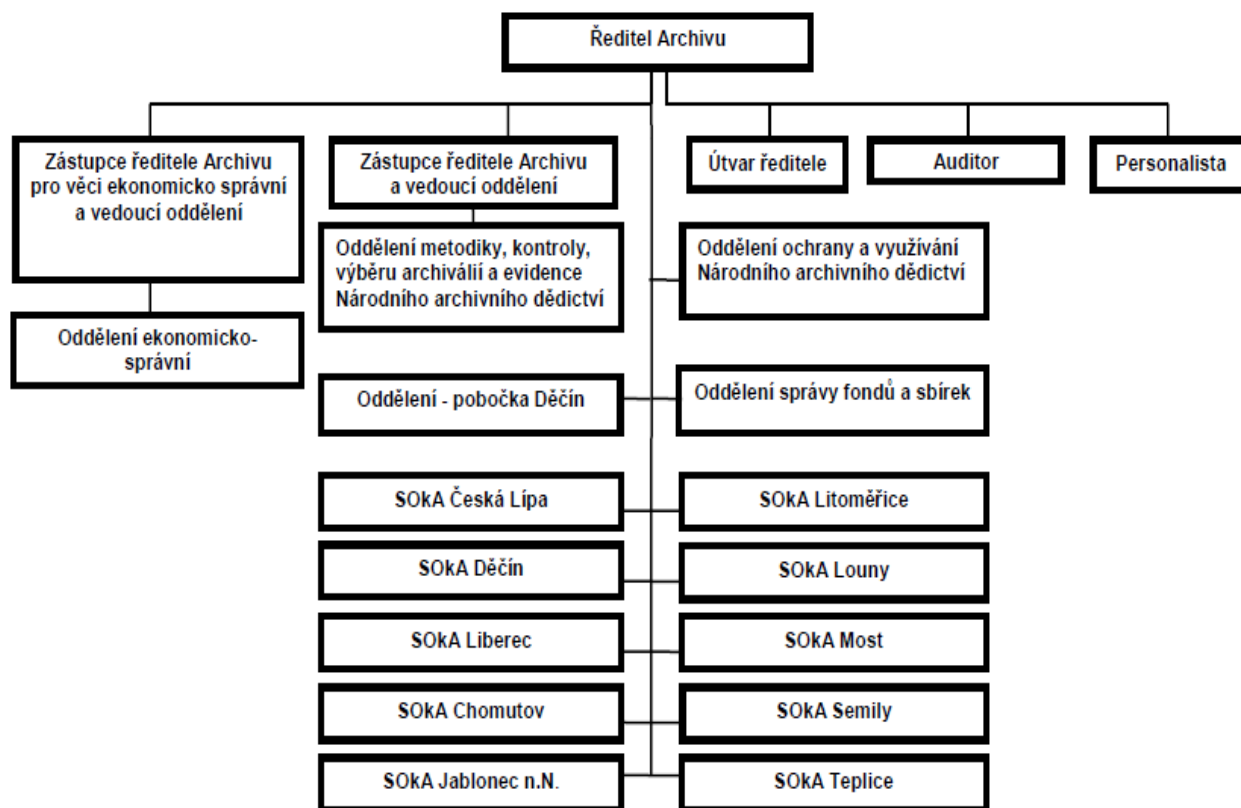

Komentář:

Podrobnější členění pracovních činností podle specializace v položkách 7, 9, 10 a 11 nelze přesně vztáhnout na pracovní náplně a výkony jednotlivých pracovníků. Archiv měl 59 systemizovaných míst archivářů a 2 místa referentů státní správy v archivnictví, kteří činnosti uvedené v těchto bodech vykonávají převážně jako kumulované, zejména v jednotlivých vnitřních organizačních jednotkách (okresní archivy).

Rovněž vedoucí jednotlivých odborných oddělení, pobočky a ředitelé okresních archivů zároveň s řízením vykonávají ve značném rozsahu odbornou činnost, zejména v oblasti předarchivní péče, kontrolní činnosti, zpracování a správy archivních souborů.

Od 1. září 2010 došlo ke změně organizační struktury Archivu. Oddělení metodiky, výběru archiválií, kontroly, evidence ochrany a využívání NAD bylo rozděleno na dva útvary: Oddělení metodiky, kontroly, výběru archiválií a evidence NAD a oddělení využívání a ochrany NAD.

II. CELKOVÉ MNOŽSTVÍ ULOŽENÝCH ARCHIVÁLIÍ

1. Přehled o množství a zpracovanosti archiválií za rok 2010 (zdroj PEvA)

Archiv		Počty, metráž a zpracovanost archivních souborů						Fyzický stav archiválií		Archivní pomůcky
		Vykazované***			Celkem				počet	
		počet	metráž [bm]	metráž [%]	počet	metráž [bm]	metráž [%]			
1	2	3*	4**	5****	6*	7**	8****		9	10
214000010 - Státní oblastní archiv v Litoměřicích	N:	552	5560,09	29,39	552	5560,09	29,39	nepoškozeno:	1450	1070
	Z:	923	13356,00	70,61	924	13356,10	70,61	poškozeno:	92	
	I:	783	11821,27	62,49	784	11821,37	62,49	nezjištěno:	3	
	Σ:	1544	18916,09		1545	18916,19				
224101010 - Státní okresní archiv Děčín	N:	473	515,28	19,91	473	515,28	19,91	nepoškozeno:	1305	1218
	Z:	1045	2072,71	80,09	1045	2072,71	80,09	poškozeno:	378	
	I:	1035	2071,88	80,06	1035	2071,88	80,06	nezjištěno:	0	
	Σ:	1685	2587,99		1685	2587,99				
224102010 - Státní okresní archiv Chomutov se sídlem v Kadani	N:	164	694,93	23,85	164	694,93	23,85	nepoškozeno:	691	811
	Z:	628	2218,39	76,15	628	2218,39	76,15	poškozeno:	246	
	I:	375	1578,44	54,18	375	1578,44	54,18	nezjištěno:	1	
	Σ:	938	2913,32		938	2913,32				
224103010 - Státní okresní archiv Litoměřice se sídlem v Lovosicích	N:	577	713,65	17,86	577	713,65	17,86	nepoškozeno:	945	1015
	Z:	782	3283,00	82,14	783	3283,05	82,14	poškozeno:	595	
	I:	577	2855,60	71,45	578	2855,65	71,45	nezjištěno:	22	
	Σ:	1561	3996,65		1562	3996,70				
224104010 - Státní okresní archiv Louny	N:	204	150,93	6,95	204	150,93	6,95	nepoškozeno:	827	701
	Z:	665	2019,82	93,05	665	2019,82	93,05	poškozeno:	50	
	I:	646	1988,29	91,59	646	1988,29	91,59	nezjištěno:	1	
	Σ:	878	2170,75		878	2170,75				
224105010 - Státní okresní archiv Most	N:	80	562,09	37,15	80	562,09	37,15	nepoškozeno:	743	691
	Z:	666	950,89	62,85	666	950,89	62,85	poškozeno:	12	
	I:	663	882,99	58,36	663	882,99	58,36	nezjištěno:	0	
	Σ:	755	1512,98		755	1512,98				

Archiv		Počty, metráž a zpracovanost archivních souborů						Fyzický stav archiválií		Archivní pomůcky
		Vykazované***			Celkem				počet	počet
		počet	metráž [bm]	metráž [%]	počet	metráž [bm]	metráž [%]			
1	2	3*	4**	5****	6*	7**	8****		9	10
224106010 - Státní okresní archiv Teplice	N:	148	440,37	16,29	148	440,37	16,29	nepoškozeno:	1251	1111
	Z:	1068	2262,93	83,71	1068	2262,93	83,71	poškozeno:	13	
	I:	1046	2177,93	80,57	1046	2177,93	80,57	nezjištěno:	7	
	Σ:	1272	2703,30		1272	2703,30				
224201010 - Státní okresní archiv Česká Lípa	N:	315	1313,74	37,90	315	1313,74	37,90	nepoškozeno:	963	1526
	Z:	1189	2152,14	62,10	1189	2152,14	62,10	poškozeno:	639	
	I:	1104	1464,74	42,26	1104	1464,74	42,26	nezjištěno:	86	
	Σ:	1688	3465,88		1688	3465,88				
224202010 - Státní okresní archiv Jablonec nad Nisou	N:	390	811,94	35,77	390	811,94	35,77	nepoškozeno:	864	889
	Z:	726	1458,13	64,23	726	1458,13	64,23	poškozeno:	409	
	I:	697	1195,12	52,65	697	1195,12	52,65	nezjištěno:	0	
	Σ:	1273	2270,07		1273	2270,07				
224203010 - Státní okresní archiv Liberec	N:	1097	2746,42	48,90	1097	2746,42	48,90	nepoškozeno:	1211	743
	Z:	605	2870,41	51,10	605	2870,41	51,10	poškozeno:	534	
	I:	603	2334,11	41,56	603	2334,11	41,56	nezjištěno:	83	
	Σ:	1830	5616,83		1830	5616,83				
224204010 - Státní okresní archiv Semily	N:	1384	2579,24	54,10	1384	2579,24	54,10	nepoškozeno:	970	691
	Z:	586	2188,18	45,90	586	2188,18	45,90	poškozeno:	1153	
	I:	538	1771,41	37,16	538	1771,41	37,16	nezjištěno:	0	
	Σ:	2123	4767,42		2123	4767,42				
804000010 - Archiválie uložené mimo archivy v evidenci SOA Litoměřice	N:	0	0	0,00	51	555,89	100,00	nepoškozeno:	39	0
	Z:	0	0	0,00	0	0,00	0,00	poškozeno:	12	
	I:	0	0	0,00	0	0,00	0,00	nezjištěno:	0	
	Σ:	0	0		51	555,89				
804103010 - Archiválie uložené mimo archivy v evidenci SOKA Litoměřice	N:	0	0	0,00	1	0,20	100,00	nepoškozeno:	1	0
	Z:	0	0	0,00	0	0,00	0,00	poškozeno:	0	
	I:	0	0	0,00	0	0,00	0,00	nezjištěno:	0	
	Σ:	0	0		1	0,20				
804106010 - Archiválie uložené mimo archivy v evidenci SOKA Teplice	N:	0	0	0,00	4	12,92	28,33	nepoškozeno:	12	0
	Z:	0	0	0,00	8	32,69	71,67	poškozeno:	0	
	I:	0	0	0,00	0	0,00	0,00	nezjištěno:	0	
	Σ:	0	0		12	45,61				

Archiv		Počty, metráž a zpracovanost archivních souborů						Fyzický stav archiválií		Archivní pomůcky
		Vykazované***			Celkem				počet	počet
		počet	metráž [bm]	metráž [%]	počet	metráž [bm]	metráž [%]			
1	2	3*	4**	5****	6*	7**	8****		9	10
804202010 - Archiválie uložené mimo archivy v evidenci SOKA Jablonec nad Nisou	N:	0	0	0,00	15	2,21	100,00	nepoškozeno:	14	0
	Z:	0	0	0,00	0	0,00	0,00	poškozeno:	0	
	I:	0	0	0,00	0	0,00	0,00	nezjištěno:	1	
	Σ:	0	0		15	2,21				
804203010 - Archiválie uložené mimo archivy v evidenci SOKA Liberec	N:	0	0	0,00	35	9,22	45,60	nepoškozeno:	3	0
	Z:	0	0	0,00	1	11,00	54,40	poškozeno:	0	
	I:	0	0	0,00	1	11,00	54,40	nezjištěno:	33	
	Σ:	0	0		36	20,22				
Dílčí souhrn oblastí 4:	N:	5384	16088,68	31,60	5490	16669,12	32,34	nepoškozeno:	11289	10466
	Z:	8883	34832,60	68,40	8894	34876,44	67,66	poškozeno:	4133	
	I:	8067	30141,78	59,19	8070	30152,93	58,50	nezjištěno:	237	
	Σ:	15547	50921,28		15664	51545,56				
Souhrn	2	3*	4**	5****	6*	7**	8****		9	10
	N:	5384	16088,68	31,60	5490	16669,12	32,34	nepoškozeno:	11289	10466
	Z:	8883	34832,60	68,40	8894	34876,44	67,66	poškozeno:	4133	
	I:	8067	30141,78	59,19	8070	30152,93	58,50	nezjištěno:	237	
	Σ:	15547	50921,28		15664	51545,56				

Legenda: * N: [počet] ... archivní soubory s 95% nezpracované metráže
 Z: [počet] ... archivní soubory s 95% zpracované metráže
 I: [počet] ... archivní soubory s 95% inventarizované metráže
 Σ: [počet] ... celkový počet archivních souborů (≠N:+Z:)
 ** N: [bm] ... nezpracovaná metráž
 Z: [bm] ... zpracovaná metráž
 I: [bm] ... inventarizovaná metráž
 Σ: [bm] ... celková metráž archivních souborů (=N:+Z:)

*** Vykazované ... archivní soubory se evidenčním statusem 1, 2 nebo 3
 **** [%] ... vzhledem k celkové metráži

Číselník evidenčních statusů:

- 1 Archivní soubory v přímé péči instituce, uložené v instituci
- 2 Archivní soubory uložené na základě smlouvy mimo instituci
- 3 Archivní soubory uložené v instituci na základě smlouvy
- 4 Archivní soubory vydané vlastníkům a archivem evidované
- 5 Archivní soubory archivem pouze evidované

Komentář: Od roku 2007 jsou všechny pomůcky zpracovávány elektronicky v programu ProArchiv a zároveň zveřejňovány na internetových stránkách archivu v oddílu Archivní VadeMeCum www.soalitomerice.cz/vade/. Do konce roku 2010 bylo takto zpracováno 544 pomůcek. Dalších 1250, které vznikly dříve v různých elektronických podobách, je prezentováno v tomto systému ve formátu pdf.

2. Přehled metráže archiválií a počtu fondů za rok 2010(zdroj PEvA)

Archiv		Archivní soubory								Kopie archiválií
		Evidenční status: 1		Evidenční status: 2		Evidenční status: 3		Evidenční status: 4+5		
		počet	metráž [bm]	počet	metráž [bm]	počet	metráž [bm]	počet	metráž [bm]	
1	2	3*	4**	5*	6**	7*	8**	9*	10**	11
214000010 - Státní oblastní archiv v Litoměřicích	N:	510	4548,40	34	356,94	8	654,75	0	0,00	Bezpečnostní:
	Z:	899	11914,39	6	11,35	18	1430,26	1	0,10	1392
	I:	764	10472,33	4	7,18	15	1341,76	1	0,10	Studijní:
	Σ:	1476	16462,79	40	368,29	28	2085,01	1	0,10	3158
224101010 - Státní okresní archiv Děčín	N:	455	497,79	0	0	18	17,49	0	0	Bezpečnostní:
	Z:	1027	2035,69	0	0	18	37,02	0	0	57
	I:	1017	2034,86	0	0	18	37,02	0	0	Studijní:
	Σ:	1631	2533,48	0	0	54	54,51	0	0	0
224102010 - Státní okresní archiv Chomutov se sídlem v Kadani	N:	121	607,99	0	0	43	86,94	0	0	Bezpečnostní:
	Z:	618	2210,11	0	0	10	8,28	0	0	2
	I:	366	1571,62	0	0	9	6,82	0	0	Studijní:
	Σ:	883	2818,10	0	0	55	95,22	0	0	0
224103010 - Státní okresní archiv Litoměřice se sídlem v Lovosicích	N:	576	712,95	0	0	1	0,70	0	0,00	Bezpečnostní:
	Z:	750	3253,70	0	0	32	29,30	1	0,05	86
	I:	545	2826,30	0	0	32	29,30	1	0,05	Studijní:
	Σ:	1526	3966,65	0	0	35	30,00	1	0,05	2
224104010 - Státní okresní archiv Louny	N:	203	150,80	0	0	1	0,13	0	0	Bezpečnostní:
	Z:	622	1987,00	0	0	43	32,82	0	0	13
	I:	605	1958,91	0	0	41	29,38	0	0	Studijní:
	Σ:	834	2137,80	0	0	44	32,95	0	0	8
224105010 - Státní okresní archiv Most	N:	80	562,09	0	0	0	0,00	0	0	Bezpečnostní:
	Z:	644	926,82	0	0	22	24,07	0	0	543
	I:	641	858,92	0	0	22	24,07	0	0	Studijní:
	Σ:	733	1488,91	0	0	22	24,07	0	0	543

Archiv		Archivní soubory								Kopie archiválií
		Evidenční status: 1		Evidenční status: 2		Evidenční status: 3		Evidenční status: 4+5		počet
		počet	metráž [bm]	počet	metráž [bm]	počet	metráž [bm]	počet	metráž [bm]	
1	2	3*	4**	5*	6**	7*	8**	9*	10**	11
224106010 - Státní okresní archiv Teplice	N:	147	438,87	0	0	1	1,50	0	0	Bezpečnostní:
	Z:	1048	2221,72	0	0	20	41,21	0	0	0
	I:	1026	2136,72	0	0	20	41,21	0	0	Studijní:
	Σ:	1245	2660,59	0	0	27	42,71	0	0	0
224201010 - Státní okresní archiv Česká Lípa	N:	287	1201,35	0	0	28	112,39	0	0	Bezpečnostní:
	Z:	1166	2089,01	0	0	23	63,13	0	0	170
	I:	1099	1436,88	0	0	5	27,86	0	0	Studijní:
	Σ:	1634	3290,36	0	0	54	175,52	0	0	3145
224202010 - Státní okresní archiv Jablonec nad Nisou	N:	385	805,12	0	0	5	6,82	0	0	Bezpečnostní:
	Z:	719	1445,02	0	0	7	13,11	0	0	0
	I:	692	1182,70	0	0	5	12,42	0	0	Studijní:
	Σ:	1255	2250,14	0	0	18	19,93	0	0	560
224203010 - Státní okresní archiv Liberec	N:	1071	2692,45	0	0	26	53,97	0	0	Bezpečnostní:
	Z:	604	2856,39	0	0	1	14,02	0	0	0
	I:	602	2320,09	0	0	1	14,02	0	0	Studijní:
	Σ:	1797	5548,84	0	0	33	67,99	0	0	0
224204010 - Státní okresní archiv Semily	N:	1353	2469,58	0	0	31	109,66	0	0	Bezpečnostní:
	Z:	581	2142,75	0	0	5	45,43	0	0	11938
	I:	533	1729,05	0	0	5	42,36	0	0	Studijní:
	Σ:	2085	4612,33	0	0	38	155,09	0	0	0
804000010 - Archiválie uložené mimo archivy v evidenci SOA Litoměřice	N:	0	0	0	0	0	0	51	555,89	Bezpečnostní:
	Z:	0	0	0	0	0	0	0	0,00	0
	I:	0	0	0	0	0	0	0	0,00	Studijní:
	Σ:	0	0	0	0	0	0	51	555,89	0
804103010 - Archiválie uložené mimo archivy v evidenci SOKa Litoměřice	N:	0	0	0	0	0	0	1	0,20	Bezpečnostní:
	Z:	0	0	0	0	0	0	0	0,00	0
	I:	0	0	0	0	0	0	0	0,00	Studijní:
	Σ:	0	0	0	0	0	0	1	0,20	0
804106010 - Archiválie uložené mimo archivy v evidenci SOKa Teplice	N:	0	0	0	0	0	0	4	12,92	Bezpečnostní:
	Z:	0	0	0	0	0	0	8	32,69	0
	I:	0	0	0	0	0	0	0	0,00	Studijní:
	Σ:	0	0	0	0	0	0	12	45,61	0

Archiv		Archivní soubory								Kopie archiválii
		Evidenční status: 1		Evidenční status: 2		Evidenční status: 3		Evidenční status: 4+5		
		počet	metráž [bm]	počet	metráž [bm]	počet	metráž [bm]	počet	metráž [bm]	
1	2	3*	4**	5*	6**	7*	8**	9*	10**	11
804202010 - Archiválie uložené mimo archivy v evidenci SOKA Jablonec nad Nisou	N:	0	0	0	0	0	0	15	2,21	Bezpečnostní:
	Z:	0	0	0	0	0	0	0	0,00	0
	I:	0	0	0	0	0	0	0	0,00	Studijní:
	Σ:	0	0	0	0	0	0	15	2,21	0
804203010 - Archiválie uložené mimo archivy v evidenci SOKA Liberec	N:	0	0	0	0	0	0	35	9,22	Bezpečnostní:
	Z:	0	0	0	0	0	0	1	11,00	0
	I:	0	0	0	0	0	0	1	11,00	Studijní:
	Σ:	0	0	0	0	0	0	36	20,22	0
Dílčí souhrn oblastí 4:	N:	5188	14687,39	34	356,94	162	1044,35	106	580,44	Bezpečnostní:
	Z:	8678	33082,60	6	11,35	199	1738,65	11	43,84	14201
	I:	7890	28528,38	4	7,18	173	1606,22	3	11,15	Studijní:
	Σ:	15099	47769,99	40	368,29	408	2783,00	117	624,28	7416
Souhrn	2	3*	4**	5*	6**	7*	8**	9*	10**	11
	N:	5188	14687,39	34	356,94	162	1044,35	106	580,44	Bezpečnostní:
	Z:	8678	33082,60	6	11,35	199	1738,65	11	43,84	14201
	I:	7890	28528,38	4	7,18	173	1606,22	3	11,15	Studijní:
	Σ:	15099	47769,99	40	368,29	408	2783,00	117	624,28	7416

Legenda:

- * N: [počet] ... archivní soubory s 95% nezpracované metráže
 Z: [počet] ... archivní soubory s 95% zpracované metráže
 I: [počet] ... archivní soubory s 95% inventarizované metráže
 Σ: [počet] ... celkový počet archivních souborů (≠N:+Z:)
 ** N: [bm] ... nezpracovaná metráž
 Z: [bm] ... zpracovaná metráž
 I: [bm] ... inventarizovaná metráž
 Σ: [bm] ... celková metráž archivních souborů (≠N:+Z:)

Číselník evidenčních statusů:

- 1 Archivní soubory v přímé péči instituce, uložené v instituci
- 2 Archivní soubory uložené na základě smlouvy mimo instituci
- 3 Archivní soubory uložené v instituci na základě smlouvy
- 4 Archivní soubory vydané vlastníkům a archivem evidované
- 5 Archivní soubory archivem pouze evidované

III. VÝBĚR, ZPRACOVÁNÍ A VYUŽÍVÁNÍ ARCHIVÁLIÍ (zdroj PEvA)

1. Pohyb archiválií za rok 2010

Archiv		Přirůstky				Úbytky		Celkem vnější změny	
		Výběr		Delimitace					
		metráž [bm]	ev.j. [ks]	metráž [bm]	ev.j. [ks]	metráž [bm]	ev.j. [ks]	metráž [bm]	ev.j. [ks]
1	2	3*	4**	5*	6**	7*	8**	9*	10**
214000010 - Státní oblastní archiv v Litoměřicích	N:	114,04	1565	2,74	424	2,96	27	113,82	1962
	Z:	0,00	0	0,55	7	0,00	0	0,55	7
	I:	0,00	0	0,55	7	0,00	0	0,55	7
	Σ:	114,04	1565	3,29	431	2,96	27	114,37	1969
224101010 - Státní okresní archiv Děčín	N:	53,54	352	0,35	8	0,00	0	53,89	360
	Z:	0,00	0	0,00	0	6,19	39	-6,19	-39
	I:	0,00	0	0,00	0	6,19	39	-6,19	-39
	Σ:	53,54	352	0,35	8	6,19	39	47,70	321
224102010 - Státní okresní archiv Chomutov se sídlem v Kadani	N:	33,97	388	0,12	1	0	0	34,09	389
	Z:	0,00	0	0,00	0	0	0	0,00	0
	I:	0,00	0	0,00	0	0	0	0,00	0
	Σ:	33,97	388	0,12	1	0	0	34,09	389
224103010 - Státní okresní archiv Litoměřice se sídlem v Lovosicích	N:	58,00	554	0,05	1	0	0	58,05	555
	Z:	0,00	0	0,00	0	0	0	0,00	0
	I:	0,00	0	0,00	0	0	0	0,00	0
	Σ:	58,00	554	0,05	1	0	0	58,05	555
224104010 - Státní okresní archiv Louny	N:	7,07	484	0	0	0	0	7,07	484
	Z:	0,26	11	0	0	0	0	0,26	11
	I:	0,26	11	0	0	0	0	0,26	11
	Σ:	7,33	495	0	0	0	0	7,33	495
224105010 - Státní okresní archiv Most	N:	8,06	118	0	0	0	0	8,06	118
	Z:	0,00	0	0	0	0	0	0,00	0
	I:	0,00	0	0	0	0	0	0,00	0
	Σ:	8,06	118	0	0	0	0	8,06	118

Archiv		Přirůstky				Úbytky		Celkem vnější změny	
		Výběr		Delimitace					
		metráž [bm]	ev.j. [ks]	metráž [bm]	ev.j. [ks]	metráž [bm]	ev.j. [ks]	metráž [bm]	ev.j. [ks]
1	2	3*	4**	5*	6**	7*	8**	9*	10**
224106010 - Státní okresní archiv Teplice	N:	26,58	159	0,02	1	0	0	26,60	160
	Z:	0,00	0	0,00	0	0	0	0,00	0
	I:	0,00	0	0,00	0	0	0	0,00	0
	Σ:	26,58	159	0,02	1	0	0	26,60	160
224201010 - Státní okresní archiv Česká Lípa	N:	54,82	1332	0	0	0,00	0	54,82	1332
	Z:	1,88	33	0	0	1,46	305	0,42	-272
	I:	1,88	33	0	0	1,46	305	0,42	-272
	Σ:	56,70	1365	0	0	1,46	305	55,24	1060
224202010 - Státní okresní archiv Jablonec nad Nisou	N:	26,10	554	0	0	0,00	0	26,10	554
	Z:	0,00	0	0	0	0,25	7	-0,25	-7
	I:	0,00	0	0	0	0,00	0	0,00	0
	Σ:	26,10	554	0	0	0,25	7	25,85	547
224203010 - Státní okresní archiv Liberec	N:	220,15	2267	0	0	0	0	220,15	2267
	Z:	0,00	0	0	0	0	0	0,00	0
	I:	0,00	0	0	0	0	0	0,00	0
	Σ:	220,15	2267	0	0	0	0	220,15	2267
224204010 - Státní okresní archiv Semily	N:	48,69	1004	0,35	3	0	0	49,04	1007
	Z:	0,01	1	0,00	0	0	0	0,01	1
	I:	0,01	1	0,00	0	0	0	0,01	1
	Σ:	48,70	1005	0,35	3	0	0	49,05	1008
Dílčí souhrn oblastí 4:	N:	651,02	8777	3,63	438	2,96	27	651,69	9188
	Z:	2,15	45	0,55	7	7,90	351	-5,20	-299
	I:	2,15	45	0,55	7	7,65	344	-4,95	-292
	Σ:	653,17	8822	4,18	445	10,86	378	646,49	8889
Souhrn	2	3*	4**	5*	6**	7*	8**	9*	10**
	N:	651,02	8777	3,63	438	2,96	27	651,69	9188
	Z:	2,15	45	0,55	7	7,90	351	-5,20	-299
	I:	2,15	45	0,55	7	7,65	344	-4,95	-292
	Σ:	653,17	8822	4,18	445	10,86	378	646,49	8889

Legenda: * N: [bm] ... nezpracovaná metráž změn ** N: [ks] ... počet nezpracovaných hlavních evidenčních jednotek
 Z: [bm] ... zpracovaná metráž změn Z: [ks] ... počet zpracovaných hlavních evidenčních jednotek
 I: [bm] ... inventarizovaná metráž změn I: [ks] ... počet inventarizovaných hlavních evidenčních jednotek
 Σ: [bm] ... celkový metráž (=N: + Z:) Σ: [ks] ... celkový počet hlavních evidenčních jednotek (=N: + Z:)

Komentář:

Archiválie získané darem nebo nákupy

V roce 2010 nakoupil Archiv pro SOkA Louny privilegium Vladislava II. pro cech řezníků v Lounech z roku 1478 (cena 85 000 Kč). Koupí byl pro SOkA Semily získán zachovací list Petra Kožišníka z Turnova z r. 1553 (cena 5 000 Kč).

Gerold a Brigitte Kunertovi z Německa věnovali děčínské pobočce do fondu Rodinný archiv Clary – Aldringenů Ocenění a dělení panství Benešův z let 1652 – 1653 a do fondu Velkostatek Bynovec – Knihu hraničních protokolů a výtahy z robotních nařízení z let 1647–1847 a 1680.

SOkA Litoměřice obdržel od soukromého dárce dokumenty patřící do fondů AO Bílý Újezd a Místní národní výbor Bílý Újezd.

2. Počet protokolů o výběru archiválií

Pracoviště	výběr archiválií ve skartačním řízení (počet protokolů) u původců podle		Výběr archiválií mimo skartační řízení (počet protokolů)	Počet správních řízení podle § 10 odst. 3
	§3 odst. 1	§3 odst. 2		
OMKVAE	61	449	40	0
pobočka Děčín	0	0	0	0
SOkA Česká Lípa	127	0	17	0
SOkA Děčín	30	27	4	0
SOkA Chomutov	69	13	5	0
SOkA Jablonec nad Nisou	56	11	17	0
SOkA Liberec	62	85	8	0
SOkA Litoměřice	24	23	1	0
SOkA Louny	45	12	23	0
SOkA Most	54	29	2	0
SOkA Semily	20	14	42	0
SOkA Teplice	8	0	1	0
Celkem	556	663	160	0

3. Počet zkontrolovaných protokolů podle § 52 písm. i) a podle § 79 písm. f)

Název archivu	Počet protokolů podle § 52 písm. i)	Počet protokolů podle § 79 odst. 2 písm. f)
Archiv města Ústí nad Labem	0	0

4. Zpracování archiválií

a) Pořádání

- souhrn

Pracoviště	Uspořádáno bm za rok	Inventarizováno bm za rok		Zkatalogizováno evidenčních jednotek	Počet katalogizačních záznamů	Zrejstřikováno evidenčních jednotek
		Průběžně	Definitivně			
OSFAS	75,61	18,05	13,49	2072	2501	0
pobočka Děčín	93	93	0	236	660	0
SOKA Česká Lípa	29,55	21,23	49,21	566	566	3252
SOKA Děčín	57,57	0,78	42,91	0	0	0
SOKA Chomutov	31,63	0	4,19	8	65	0
SOKA Jablonec n.N.	90,74	0	18,62	0	0	0
SOKA Liberec	61,11	1,65	13,61	0	0	502
SOKA Litoměřice	102,8	0	99,6	1	351	0
SOKA Louny	38,26	0	38,26	10	240	0
SOKA Most	19,85	19	0,85	0	0	0
SOKA Semily	123,36	9,19	40,25	106	1191	0
SOKA Teplice	16,71	0	16,71	567	0	0
Celkem	740,19	162,9	337,7	3566	5574	3754

- podle organizačních jednotek

Organizační jednotka	Název archivního souboru	Uspořádáno bm za rok	Inventarizováno bm za rok		Zkatalogizováno evidenčních jednotek	Počet katalog. záznamů	Zrejstřikováno evidenčních jednotek
			Průběžně	Definitivně			
OSFaS – Krajská	Severočeské tukové závody Ústí nad Labem	15,36					
OSFaS – Krajská	Kapitula Litoměřice	2,75	2,75				
OSFaS – Krajská	Sbírka matrik Severočeského kraje	0,00			2048	2048	0
OSFaS – Krajská	Úřad vládního prezidenta Ústí n. L.	0,00			24	453	0
OSFaS – Krajská	M. Lüdersdorf, továrna na kartonáže, Žatec	0,03					
OSFaS – Krajská	Korek, s. p., Klášterec nad Ohří	24,08		5,00			
OSFaS – Žitenice	Rodinný archiv Lobkoviců, Dolní Beřkovice	15,30	15,30				
OSFaS – Žitenice	Velkostatek Libochovice	1,10					
OSFaS – Žitenice	Velkostatek Nepomyšl	4,30					
OSFaS – Žitenice	Ústřední správa herbersteinských statků	1,10					
OSFaS – Žitenice	Stavební úřad Lobkovicové roudničtí, Bílina-dodatky	2,00					
OSFaS – Most	Spojené barvírny, a.s. Liberec	4,55		3,94			
OSFaS – Most	Žatecký akciový cukrovar, Žatec	1,92		1,63			
OSFaS – Most	Matyáš Oechsler a syn, a.s., továrny na zboží kovové, umělorohové a celuloidové, Modrá	0,90		0,71			
OSFaS – Most	Revoluční odborové hnutí -závodní organizace Válcovny trub a železářny, n.p. Chomutov	0,88		0,77			
OSFaS – Most	Revoluční odborové hnutí organizace Válcovny trub a železářny, n.p. Chomutov, odštěpný závod Ocelárny 1. máje Most	0,12		0,12			
OSFaS-Most	Národní fronta-krajský akční výbor Liberec (dodatky)	0,45		0,22			
OSFaS – Most	Národní fronta-krajský výbor Liberec (dodatky) ⁷	0,11					
OSFaS – Most	Carl Riedel, sklárny, v.o.s., Josefův Důl	0,66		1,10			
OSFaS – Most	Sbírka soudobé dokumentace (fotografie) ⁸						

⁷ Jelikož se jednalo o duplicitu, byl materiál vyskartován

⁸ Bylo zinventarizováno 2000 evidenčních jednotek

Organizační jednotka	Název archivního souboru	Uspořádáno bm za rok	Inventarizováno bm za rok		Zkatalogizováno evidenčních jednotek	Počet katalog. záznamů	Zrejstřikováno evidenčních jednotek
			Průběžně	Definitivně			
pobočka Děčín	Velkostatek Česká Kamenice	93	93		236	236	
pobočka Děčín	Rodinný archiv Thun-Hohensteinů Děčín					383	
pobočka Děčín	Velkostatek Děčín					31	
pobočka Děčín	Velkostatek Peruc					10	
SOka Česká Lípa	Národní fronta-okresní výbor Jablonné v Podještědí	0,25	0,00	0,25			
SOka Česká Lípa	Místní národní výbor Jestřebí	1,10		1,10			
SOka Česká Lípa	Místní národní výbor Žandov	2,28		2,28			
SOka Česká Lípa	Městský národní výbor Doksy ⁹	0,00		40,89			3102
SOka Česká Lípa	Městský národní výbor Nový Bor	20,00	20,00				
SOka Česká Lípa	Farní úřad Bořejov ¹⁰	1,70		1,70			
SOka Česká Lípa	Okresní úřad Česká Lípa	0,80	0,80				
SOka Česká Lípa	Sbírka fotografií	0,13	0,13		416	416	
SOka Česká Lípa	Hudební a pěvecká škola (česká) Česká Lípa	0,02		0,02			
SOka Česká Lípa	Základní odborná škola rolnická Dubá	0,13		0,13			
SOka Česká Lípa	Učňovská škola místního hospodářství Kamenický Šenov	0,13		0,13			
SOka Česká Lípa	Lidová škola osvětová Litice	0,13		0,13			
SOka Česká Lípa	Základní devítiletá škola Pihel	1,7		1,70			
SOka Česká Lípa	Lidová škola zemědělská Doksy	0,01		0,01			
SOka Česká Lípa	Živnostenská škola pokračovací Dolní Prysk	0,13		0,13			
SOka Česká Lípa	Sbírka map a plánů	0,30			150	150	150
SOka Česká Lípa	Národní fronta-okresní výbor Dubá	0,20		0,20			
SOka Česká Lípa	Komunistická strana Československa-městský výbor Doksy	0,54		0,54			
SOka Děčín	Místní národní výbor Hřensko	1,65		1,33			
SOka Děčín	Místní národní výbor Krásný Studenec	1,05		0,79			

⁹ Fond byl v roce 2010 pouze rejstřikován

¹⁰ Při inventarizaci se přemanimulováním archiválií rozsah fondu zvýšil z původních 1,70 bm na 1,81 bm

Organizační jednotka	Název archivního souboru	Uspořádáno bm za rok	Inventarizováno bm za rok		Zkatalogizováno evidenčních jednotek	Počet katalog. záznamů	Zrejstřikováno evidenčních jednotek
			Průběžně	Definitivně			
SOka Děčín	Místní národní výbor Bělá	1,2		0,75			
SOka Děčín	Městský národní výbor Děčín	28,69		23,75			
SOka Děčín	Místní národní výbor Studánka ¹¹	0,24		0,39			
SOka Děčín	Místní národní výbor Jiřetín pod Jedlovou	6,83		4,39			
SOka Děčín	Městský národní výbor Varnsdorf	7,67		3,8			
SOka Děčín	Místní národní výbor Tolštejn	0,59		0,59			
SOka Děčín	Místní národní výbor Kytlice	5,01		3,76			
SOka Děčín	Svaz československo-sovětského přátelství-Okresní výbor Rumburk	0,12		0,12			
SOka Děčín	Komunistická strana Československa Okresní výbor Rumburk	3		3			
SOka Děčín	Místní národní výbor Krásný Buk	0,74		0,24			
SOka Děčín	Místní národní výbor Lobendava	0,78	0,78				
SOka Chomutov	Archiv města Údlice	18					
SOka Chomutov	Místní národní výbor Mašřov	4,12		1,13			
SOka Chomutov	Místní národní výbor Radonice	9,51		3,06			
SOka Chomutov	Městský národní výbor Kadaň				8	65	
SOka Jablonec n. N.	Okresní soud Železný Brod	55,88		53,66			
SOka Jablonec n. N.	Okresní národní výbor Jablonec nad Nisou	2,10					
SOka Jablonec n. N.	Městský národní výbor Jablonec nad Nisou	7,50					
SOka Jablonec n. N.	Městský národní výbor Smržovka	9,07		5,54			
SOka Jablonec n. N.	Městský národní výbor Velké Hamry	3,01		2,27			
SOka Jablonec n. N.	Místní národní výbor Bedřichov	0,86		0,46			
SOka Jablonec n. N.	Místní národní výbor Nová Ves nad Nisou	1,50		1,50			
SOka Jablonec n. N.	Místní národní výbor Polubný	0,74					
SOka Jablonec n. N.	Místní národní výbor Příchovice	0,12					

¹¹ 0,15 bm přibýlo adjustací

Organizační jednotka	Název archivního souboru	Uspořádáno bm za rok	Inventarizováno bm za rok		Zkatalogizováno evidenčních jednotek	Počet katalog. záznamů	Zrejstřikováno evidenčních jednotek
			Průběžně	Definitivně			
SOka Jablonec n. N.	Městský národní výbor Desná v Jizerských horách	1,44		1,44			
SOka Jablonec n. N.	Místní národní výbor Kořenov	1,30		1,08			
SOka Jablonec n. N.	Místní národní výbor Rádlo	1,20		1,20			
SOka Jablonec n. N.	Místní národní výbor Malá Skála	2,71		2,17			
SOka Jablonec n. N.	Místní národní výbor Jenišovice	2,23		2,01			
SOka Jablonec n. N.	Místní národní výbor Líšný 2.díl	0,24		0,20			
SOka Jablonec n. N.	Místní národní výbor Frýdštejn	0,83		0,74			
SOka Jablonec n. N.	Lyra-mužský pěvecký spolek Šumburk nad Desnou	0,01		0,01			
SOka Liberec	Okresní národní výbor Liberec	44,65					
SOka Liberec	Archiv obce Předlánce	0,85		0,85			147
SOka Liberec	Archiv obce Ves	0,12		0,12			
SOka Liberec	Místní národní výbor Ves	0,45		0,45			
SOka Liberec	Archiv obce Andělská Hora	0,2		0,2			
SOka Liberec	Místní národní výbor Andělská Hora	0,5		0,5			51
SOka Liberec	Amtsbüchler Florian, Andělská Hora	0,75		0,75			
SOka Liberec	Archiv obce Háj	0,29		0,29			
SOka Liberec	Místní národní výbor Háj	0,14		0,14			
SOka Liberec	Archiv obce Habartice	0,35		0,35			
SOka Liberec	Místní národní výbor Habartice	4,1		4,1			
SOka Liberec	Místní národní výbor Paceřice	0,13		0,13			
SOka Liberec	Místní národní výbor Žďárek	0,12		0,12			
SOka Liberec	Archiv obce Horní Pertoltice	0,2		0,2			
SOka Liberec	Místní národní výbor Pertoltice	3,18		3,18			304
SOka Liberec	Občanské fórum Liberec	0,72		0,72			
SOka Liberec	Svobodní demokraté (Občanské hnutí) Liberec	0,48		0,48			
SOka Liberec	Landrat Frýdlant	2,25	1,65				
SOka Liberec	Archiv oce Vlastibořice	1,03		1,03			

Organizační jednotka	Název archivního souboru	Uspořádáno bm za rok	Inventarizováno bm za rok		Zkatalogizováno evidenčních jednotek	Počet katalog. záznamů	Zrejstřikováno evidenčních jednotek
			Průběžně	Definitivně			
SOka Liberec	Místní národní výbor Vlastibořice	0,6					
SOka Litoměřice	Jednota, lidové spotřební družstvo Litoměřice	35,90		35,90			
SOka Litoměřice	Jednota, lidové spotřební družstvo Lovosice	1,1		1,1			
SOka Litoměřice	Jednota, lidové spotřební družstvo Roudnice n.L.	1		1			
SOka Litoměřice	Okresní zemědělská správa Litoměřice	51,3		51,3			
SOka Litoměřice	Místní národní výbor Budyně nad Ohří	3,2		3,2			
SOka Litoměřice	Městský (místní) národní výbor Libochovice	7,1		7,1			
SOka Litoměřice	Jandovo městské muzeum Budyně nad Ohří	0,2					
SOka Litoměřice	Archiv města Litoměřice, stavební oddělení	3					
SOka Litoměřice	Archiv města Litoměřice, kniha obecních důchodů 1539-1541				1	351	
SOka Louny	Linhart Kamil, historik	0,24		0,24			
SOka Louny	Okresní soud Louny	26,52		26,52			
SOka Louny	SS Postoloprty	0,12		0,12			
SOka Louny	Evangelický spolek Gustav Adolfa, pobočka Žatec	0,12		0,12			
SOka Louny	Evangelický ženský spolek Podbořany	0,12		0,12			
SOka Louny	Cech kovářů Podbořany	0,05		0,05			
SOka Louny	Cech kožešníků Podbořany	0,05		0,05			
SOka Louny	Cech pláteníků Podbořany	0,15		0,15			
SOka Louny	Cech řezníků Podbořany	0,05		0,05			
SOka Louny	Cech truhlářů Podbořany	0,05		0,05			
SOka Louny	Obecná škola Peruc	6,53		6,53			
SOka Louny	Obecná škola (německá) Vroutek	0,16		0,16			
SOka Louny	Obecná škola (německá) Břvany	0,20		0,20			
SOka Louny	2. základní škola Louny	3,09		3,09			
SOka Louny	Váně Miroslav	0,24		0,24			
SOka Louny	Sbírka české školy na Žatecku	0,12		0,12			
SOka Louny	Sbírka české katolické bohoslužby v Žatci	0,12		0,12			

Organizační jednotka	Název archivního souboru	Uspořádáno bm za rok	Inventarizováno bm za rok		Zkatalogizováno evidenčních jednotek	Počet katalog. záznamů	Zrejstřikováno evidenčních jednotek
			Průběžně	Definitivně			
SOka Louny	Odborové hnutí v Železničních dílnách Louny	0,12		0,12			
SOka Louny	Československá obec legionářská, jednota Žatec	0,05		0,05			
SOka Louny	Družstvo pro postavení rodinných domků pro Louny a okolí	0,06		0,06			
SOka Louny	Domov – družstvo pro postavení rodinných domů v Lounech	0,05		0,05			
SOka Louny	Družstvo pro postavení domů pro úředníky a železničáře u Matky Boží Louny	0,05		0,05			
SOka Louny	Okresní úřad Louny I				10	240	
SOka Most	Městský národní výbor Most (inventarizace-pokračování)	19,00	19,00	0,00			
SOka Most	Místní národní výbor Skršín (inventář)	0,70		0,70			
SOka Most	Místní národní výbor Klíny (inventarizace-dodatky)	0,15	0,00	0,15			
SOka Semily	Okresní národní výbor Semily-odbor dopravní	1,53	1,53				
SOka Semily	Okresní národní výbor Semily-odbor sociální a zdravotní	2,25	2,25				
SOka Semily	Okresní národní výbor Semily-odbor pracovních sil	1,64	1,64				
SOka Semily	Městský národní výbor Jablonec n. Jiz.	13,19		8,68			
SOka Semily	Městský národní výbor Vysoké n. Jiz.	5,00					
SOka Semily	Místní národní výbor Helkovice	0,03		0,06			
SOka Semily	Místní národní výbor Holenice	2,08	1,15				
SOka Semily	Místní národní výbor Horní Sytová	1,07	0,62				
SOka Semily	Místní národní výbor Jestřabí	4,61		3,06			
SOka Semily	Místní národní výbor Křizlice	0,68		0,47			
SOka Semily	Místní národní výbor Paseky n. Jiz.	4,94		2,96			
SOka Semily	Místní národní výbor Roudnice	0,18		0,21			
SOka Semily	Místní národní výbor Sklenařice	1,68		1,54			
SOka Semily	Místní národní výbor Stará Ves	0,80	0,00	0,00			
SOka Semily	Místní národní výbor Třič	2,79		1,89			
SOka Semily	Německá obecná škola Harrachov	1,49		1,49			
SOka Semily	Lidový soud Jilemnice	17,51		4,87	34	327	
SOka Semily	Lidový soud Turnov	23,45		4,22	29	406	

Organizační jednotka	Název archivního souboru	Uspořádáno bm za rok	Inventarizováno bm za rok		Zkatalogizováno evidenčních jednotek	Počet katalog. záznamů	Zrejstřikováno evidenčních jednotek
			Průběžně	Definitivně			
SOkA Semily	Lidový soud Železný Brod	27,83		6,19	43	458	
SOkA Semily	Farní úřad Vysoké n. Jiz.	2,00	2,00				
SOkA Semily	Hlava Rudolf	3,50					
SOkA Semily	Společenstvo cukrářů a perníkářů Turnov	0,14		0,14			
SOkA Semily	Společenstvo hodinářů a zlatníků Turnov	0,06		0,06			
SOkA Semily	Společenstvo holičů a kadeřníků Turnov	0,19		0,19			
SOkA Semily	Společenstvo hostinských Rovensko p. Tr.	0,02		0,02			
SOkA Semily	Společenstvo kožešníků Turnov	0,07		0,07			
SOkA Semily	Společenstvo obuvníků Turnov	0,32		0,36			
SOkA Semily	Společenstvo pekařů Turnov	0,19		0,19			
SOkA Semily	Společenstvo různých živností Semily	1,25		1,09			
SOkA Semily	Společenstvo řezníků a uzenářů Turnov	0,48		0,34			
SOkA Semily	Společenstvo sedlářů, brašnářů, řemenářů a čalouníků Turnov	0,17		0,16			
SOkA Semily	Společenstvo smíšených živností Turnov	1,08		1,02			
SOkA Semily	Společenstvo truhlářů, řezbářů, atd. Turnov	0,18		0,18			
SOkA Semily	Společenstvo výrobců cementového zboží Turnov	0,59		0,55			
SOkA Semily	Společenstvo zámečníků Turnov	0,37		0,24			
SOkA Teplice	Místní národní výbor Rtyň n.B	2,50		2,50	102		
SOkA Teplice	Místní národní výbor Novosedlice	2,31		2,31	87		
SOkA Teplice	Místní národní výbor Ohníč	1,56		1,56	64		
SOkA Teplice	Místní národní výbor Lysec	1,74		1,74	80		
SOkA Teplice	Místní národní výbor Újezdeček	3,24		3,24	100		
SOkA Teplice	Místní národní výbor Hostomice	3,36		3,36	99		
SOkA Teplice	Okresní archiv Teplice	2,00		2,00	35		

Komentář

b) reinventarizace

Organizační jednotka	Název archivního souboru	Časový rozsah	Původní rozsah v bm	Rozsah v bm po reinventarizaci
OSFaS – Krajská	Krajský soud Česká Lípa	1850-1961	82,00	81,84
OSFaS – Krajská	Krajský soud Liberec I	1850-1949(1976)	110,89	110,89
OSFaS – Krajská	Lodgman von Auen Rudolf, Dr.	(1840) 1908-1944	1,85	1,20
SOKa Česká Lípa	Místní národní výbor Jestřebí	1945-1980	2,00	2,00
SOKa Česká Lípa	Místní národní výbor Žandov	(1940)1945-1990 (1993)	3,65	3,65
SOKa Česká Lípa	Obecná škola (německá) Kvítkov	1776-1931	0,13	0,06
SOKa Česká Lípa	Obecná škola (německá) Okna u Doks	1898-1945	0,78	0,73
SOKa Česká Lípa	Obecná škola (německá) Svor	1884-1945	1,56	1,48
SOKa Česká Lípa	Obecná škola (německá) Konrádov	1826-1892	0,13	0,04
SOKa Česká Lípa	Obecná škola (německá) Korce	1838-1943	0,15	0,14
SOKa Česká Lípa	Obecná škola (německá) Krompach	1852-1943	0,45	0,46
SOKa Česká Lípa	Obecná škola (německá) Petrovice	1824-1945	0,91	0,74
SOKa Česká Lípa	Obecná škola (německá) Kunratice u Cvikova	1919-1939	0,13	0,03
SOKa Česká Lípa	Obecná škola (německá) Noviny pod Ralskem	1854-1944	0,91	0,77
SOKa Česká Lípa	Obecná škola (německá) Radvanec	1804-1945	1,08	0,96
SOKa Děčín	Místní národní výbor Bělá	1945-1954	0,25	1
SOKa Děčín	Městský národní výbor Děčín	1945-1990	36,6	60,35
SOKa Děčín	Městský národní výbor Varnsdorf	1945-1991	6,7	10,5
SOKa Děčín	Místní národní výbor Tolštejn	1945-1950	0,12	0,71
SOKa Děčín	Místní národní výbor Krásný Buk	1945-1960	1	1,24
SOKa Děčín	Místní národní výbor Lobendava ¹²	1945-1991	8,75	0
SOKa Jablonec n. N.	Okresní soud Železný Brod	(1687) 1849-1949 (1950)	46,09	46,09
SOKa Jablonec n. N.	Místní národní výbor Bedřichov	1945-1980	1,56	1,56
SOKa Jablonec n. N.	Místní národní výbor Polubný	1945-1960	2,40	2,33
SOKa Jablonec n. N.	Místní národní výbor Příchovice	1945-1960	0,63	0,62
SOKa Jablonec n. N.	Místní národní výbor Lišný 2.díl	1945-1980	0,72	0,72
SOKa Litoměřice	Městský (místní) národní výbor Libochovice	1945-1975	5,5	5,5
SOKa Louny	Občanské fórum Louny	1989-1990	0,48	0,48

¹² Konečný rozsah nelze zatím stanovit

Organizační jednotka	Název archivního souboru	Časový rozsah	Původní rozsah v bm	Rozsah v bm po reinventarizaci
SOkA Louny	Archiv města Podbořany	1553-1541	28,88	27,55
SOkA Most	Archiv města Most (pokračování) ¹³	1850-1938	24,4	0
SOkA Most	Sbírka fotografií a grafik okresu Most (pokračování) ¹⁴	1850-2009	35,2	0
			405,9	363,64

¹³ Rozsah bude stanoven až po dokončení v roce 2011

¹⁴ Rozsah bude stanoven až po dokončení reinventarizace

5. Využívání archiválií

Název pracoviště	Počet badatelů celkem	Z toho cizinců	Počet badatelských návštěv	Počet správních řízení podle § 38 odst. 2
OVO NAD	454	196	1143	0
OSFaS Krajská	0	0	0	0
OSFaS – Most	59	2	162	0
OSFaS – Žitenice / Kamýcká	22	4	43	0
pobočka Děčín	149	42	533	0
SOKA Česká Lípa	137	15	406	0
SOKA Děčín	118	23	252	0
SOKA Chomutov	102	12	253	0
SOKA Jablonec nad Nisou	124	10	509	0
SOKA Liberec	232	11	1043	0
SOKA Litoměřice	132	7	316	0
SOKA Louny	86	1	458	0
SOKA Most	145	6	369	0
SOKA Semily	168	3	403	0
SOKA Teplice	115	5	484	0
Celkem	2043	337	6374	0

Název pracoviště	Počet zapůjčených evidenčních jednotek	Počet vypůjčených evidenčních jednotek	Počet rešerší pro úřední potřebu	Počet rešerší pro soukromé účely
OVO NAD	20	0	360	226
OSFaS Krajská	0	0	100	42
OSFaS – Most	3	0	30	4
OSFaS – Žitenice / Kamýcká	0	2	1	14
pobočka Děčín	2	7	0	20
SOKA Česká Lípa	0	5	24	11
SOKA Děčín	511	48	250	28
SOKA Chomutov	14	7	63	162
SOKA Jablonec nad Nisou	85	9	98	76
SOKA Liberec	13	23	233	56
SOKA Litoměřice	59	0	318	55
SOKA Louny	224	0	43	57
SOKA Most	223	21	23	187
SOKA Semily	126	1	32	23
SOKA Teplice	9	1	161	63
Celkem	1289	124	1736	1024

6. Kontrolní a metodická činnost na úseku spisové služby

Předarchivní péče byla ponejvíce zaměřena na výběry archiválií ve skartačním a mimo skartační řízení u určených a neurčených původců, projednávání zabezpečení dokumentů likvidovaných subjektů kontrolní a metodickou činností. Největším počinem byla konečná fáze výběru archiválií z bývalého Likvidačního fondu měnového, který byl uložen ve spisovných ministerstva financí na Kladně a v kryptě kostela sv. Mikuláše v Praze na Malé Straně v celkovém množství 482 bm dokumentů.

Během roku byly provedeny 63 státní kontroly, pouze v jednom případě byl Archiv nucen na jejím základě zahájit správní řízení a udělit pokutu podle § 74 odst. 7, písm. c) v souvislosti s § 68, odst. 3 zákona č. 499/2004 Sb.

Archivní inspektoři vydali celkem 221 potvrzení o projednání dokumentů zanikajícího subjektu v souladu s § 93 zákona č. 499/2004 Sb., v platném znění.

Organizační jednotka	Počet potvrzení podle § 93
OMKVAE	82
SOkA Česká Lípa	22
SOkA Děčín	9
SOkA Chomutov	10
SOkA Jablonec n. N.	11
SOkA Liberec	45
SOkA Litoměřice	1
SOkA Louny	2
SOkA Most	9
SOkA Semily	24
SOkA Teplice	6
Celkem	221

Metodická činnost byla vykonávána formou návštěv u původců. Archiv poskytoval konzultace ohledně stavebně technických podmínek spisoven. Dále pracovníci Archivu konzultovali s původci stav spisové služby a stále se vyskytující problémy s elektronizací státní správy.

Od 1. 7. 2009, kdy vešly v platnost nové právní předpisy, které v mnoha ohledech změnily zásady spisové služby, se na nás stále obracejí původci s projednáním tvorby nových spisových směrnic. Právě pomoc při sestavování spisových směrnic

a skartačních návrhů patřila k nejčastějším činnostem.

V roce 2010 byla pro živnostenský úřad vydána dvě kladná stanoviska ohledně způsobilosti (podle § 61 z.č.499/2004, Sb.) žadatelů o koncesi pro předmět podnikání „vedení spisovny“.

SOKA Česká Lípa (J. Blažková, J. Jarolímková) uspořádal 18. 5. 2010 přednášku pro školy Novoborska o předarchivní péči. SOKA Liberec a SOKA Semily se podílely na školení v oblasti spisové služby pro školská zařízení pod záštitou Ještědské pobočky ČAS ve dnech 14. a 15. června.

Organizační jednotka	Kontrolovaný subjekt	Sídlo	Datum provedení
OMKVAE	Ústav archeologické památkové péče severozápadních Čech v Mostu	Žižkova 835, Most	2. 8.
OMKVAE	Obec Libouchec	Libouchec, čp.211	10. 11.
OMKVAE	Obchodní akademie	Nár. odboje 17, Ústí n.L.	24. 11.
OMKVAE	Vyšší OŠ a SŠ zdravotnická	Palachova 35, Ústí n.L.	1. 12.
SOKA Česká Lípa	Město	Kamenický Šenov	16. 2.
SOKA Česká Lípa	Základní škola	Horní Police	30. 3.
SOKA Česká Lípa	Město	Dubá	20. 4.
SOKA Česká Lípa	Město	Ralsko	25. 5.
SOKA Česká Lípa	Gymnázium	Mimoň	13. 10.
SOKA Česká Lípa	Finanční úřad	Nový Bor	25. 11.
SOKA Česká Lípa	Dům dětí a mládeže Libertín	Česká Lípa	16. 12.
SOKA Děčín	Lužická nemocnice Rumburk	Rumburk	2. 3.
SOKA Děčín	Městský úřad Varnsdorf	Varnsdorf	23. 3.
SOKA Děčín	Městský úřad Rumburk	Rumburk	20. 5.
SOKA Děčín	Městský úřad Šluknov	Šluknov	29. 6.
SOKA Děčín	Gymnázium Rumburk	Rumburk	19. 11.
SOKA Chomutov	Obecní úřad	Radonice	31. 3.
SOKA Chomutov	2. základní škola	Jirkov, Studentská ul	19. 5.
SOKA Chomutov	Obecní úřad	Boleboř	24. 8.
SOKA Chomutov	Obecní úřad	Vrskmaň	30. 9.
SOKA Jablonec n. N.	Městská knihovna, p.o. Jablonec n.N.	Dolní náměstí 600/1	8. 6.
SOKA Jablonec n. N.	Centrum sociálních služeb, p.o. Jablonec n.N.	Palackého 4424/65	29. 6.
SOKA Jablonec n. N.	Základní škola Velké Hamry, p.o.	Školní č. 541	19. 10.
SOKA Jablonec n. N.	Masarykova základní škola Zásada, p.o.	Zásada č. 264,	2. 11.
SOKA Jablonec n. N.	Základní škola Lučany n.N., p.o.	Lučany n.N. č. 420	9. 11.
SOKA Liberec	Okresní hospodářská komora	Liberec	5. 5.

Organizační jednotka	Kontrolovaný subjekt	Sídlo	Datum provedení
SOKA Liberec	Agrární komora	Liberec	13. 5.
SOKA Liberec	Střední průmyslová škola strojní a elektrotechnická	Liberec	4. 5.
SOKA Liberec	Střední zdravotnická škola	Liberec	30. 4.
SOKA Liberec	Obchodní akademie a jazyková škola	Liberec	25. 5.
SOKA Liberec	Obecní úřad	Jindřichovice pod Smrkem	11. 5.
SOKA Litoměřice	Městský úřad	Budyně nad Ohří	22. 3.
SOKA Litoměřice	Střední odborná škola	Lovosice	13. 4.
SOKA Litoměřice	Městský úřad, odbor stavební úřad	Lovosice	11. 5.
SOKA Litoměřice	Finanční úřad	Litoměřice	3. 6.
SOKA Litoměřice	Podřipská nemocnice	Roudnice nad Labem	21. 9.
SOKA Litoměřice	Gymnázium	Litoměřice	4. 11.
SOKA Louny	Soukromá obchodní akademie	Žatec	16. 3.
SOKA Louny	Střední průmyslová škola elektrotechnická Žatec	Žatec	16. 3.
SOKA Louny	Střední zemědělská a ekologická škola	Žatec	18. 5.
SOKA Louny	Základní škola, Draguš 581	Postoloprty	7. 10.
SOKA Louny	Střední odborné učiliště a střední odborná škola SČMSD	Žatec	19. 10.
SOKA Most	Základní škola	Most, V.Nezvala	16. 3.
SOKA Most	Základní škola	Most, Komenského	23. 3.
SOKA Most	Základní škola	Most, Obránců míru	25. 3.
SOKA Most	Město Most	Most	13. 4.-11. 5.
SOKA Most	Obec Patokryje (následná)	Patokryje	18. 5.
SOKA Most	Obec Korozluky (následná)	Korozluky	20. 5.
SOKA Most	Obec Havraň	Havraň	25. 5.
SOKA Most	Obec Polerady (následná)	Polerady	27. 5.
SOKA Most	Finanční úřad v Mostě	Most	14. 9.
SOKA Most	Obec Obrnice	Obrnice	16. 9.
SOKA Most	Finanční úřad v Litvínově	Litvínov	23. 9.
SOKA Most	Galerie výt. umění v Mostě	Most	16. 11.
SOKA Most	Pedag.-psychol. poradna ÚK	Pracoviště Most	23. 11.
SOKA Most	Základní škola spec. a prakt.	Most	25. 11.
SOKA Semily	Městský úřad Jablonec nad Jizerou	Jablonec nad Jizerou 277	14. 12.
SOKA Semily	Městský úřad Vysoké nad Jizerou	Nám. Dr. K. Kramáře 225	16. 12.
SOKA Semily	Městský úřad Rokytnice nad Jizerou	Rokytnice nad Jiz. 197	21. 12.
SOKA Teplice	Gymnázium	Teplice	23. 2.
SOKA Teplice	Městský úřad	Bílina	22. 4.

Organizační jednotka	Kontrolovaný subjekt	Sídlo	Datum provedení
SOKA Teplice	Okresní hospodářská komora	Teplice	21. 10.
SOKA Teplice	Regionální muzeum	Teplice	25. 11.

IV. STAV ARCHIVÁLIÍ

1. Prověrky fyzického stavu archiválií

Název pracoviště	Počet prověrek fyzického stavu	Z toho archivních kulturních památek	Z toho národních kulturních památek	Počet případů zjištěného poškození
OSFaS – Krajská	5	1	0	0
OSFaS – Most	4	0	0	0
OSFaS – Žitenice /Kamýcká	10	1	0	0
pobočka Děčín	25	1		12
SOkA Česká Lípa	44	0	0	2
SOkA Děčín	12			0
SOkA Chomutov	47			0
SOkA Jablonec n. N.	22	0	0	48
SOkA Liberec	12	0	0	0
SOkA Litoměřice	12	0	0	0
SOkA Louny	13	1	0	0
SOkA Most	31	0	0	0
SOkA Semily	4	0	0	1
SOkA Teplice	2	0	0	0
Celkem	243	4	0	63

Název pracoviště	Fyzický stav archiválií-podíl poškozených fondů v %
OSFaS – Krajská	5,95
OSFaS – Most	2,63
OSFaS – Žitenice /Kamýcká	1,49
pobočka Děčín	19,11
SOkA Děčín	22,43
SOkA Chomutov	26,22
SOkA Litoměřice	38,90
SOkA Louny	5,69
SOkA Most	1,58
SOkA Teplice	1,02
SOkA Česká Lípa	37,85
SOkA Jablonec nad Nisou	32,12
SOkA Liberec	29,18
SOkA Semily	54,19
Celkem (průměrná hodnota poškození v %)	19,88

Komentář

Pobočka Děčín: Fyzický stav archiválií byl sledován průběžně. Nebyla zjištěna žádná mimořádná událost. Špatný fyzický stav archiválií lze konstatovat u části právě zpracovávaného fondu Velkostatek Česká Kamenice. Většinou se jedná o aktový

materiál, který je během pořádání oddělen od nepoškozených dokumentů a uložen separátně. Odhadované procento poškozených archiválií je cca 1%. Vzhledem k omezeným kapacitám konzervátorských dílen se daří konzervovat pouze jednotliviny, např. soupisy poddaných nebo mapy a plány. Zhoršený fyzický stav vykazuje také značná část fondu Vs Šluknov a Vs Lipová. U obou fondů se jedná patrně o následky špatného uložení ještě v době před převzetím státním archivem. Bude nutné stanovit přesný rozsah poškození a následně priority a možnosti konzervace.

SOkA Česká Lípa: Prověrka fyzického stavu archiválií byla provedena ve 22 fondech, prohlédnuto bylo celkem 44 kartónů. Při této prověrce byly zjištěny 2 případy závažnějšího poškození úřední knihy. Jedná se o školní kroniku z let 1860-1901 z fondu Obecná škola (německá) Heřmanice v Podještědí. Papír je zteřelý a na okrajích se vydroluje. Další poškozenou knihou je kronika z let 1837–1945 z fondu Archiv obce Polevsko, kde je poškozená vazba. Obě knihy budou po uvolnění restaurátorských kapacit předány k restaurování. Dále byly očištěny lihem archiválie (třídní výkazy) z fondu Vyšší lesnická škola Zákupy. Tři jednotliviny – 2 plány hřbitovní kaple (AM Česká Lípa) a vysvědčení (AM Nový Bor)-byly ošetřeny parami butanolu.

SOkA Chomutov: Po celý rok pokračovala mechanická očista archiválií v depozitářích A/14 – A/19, napadených na jaře 2009 bílou plísní typu „Penicilium“ (knižní vazby, vnější povrch i vnitřní prostor kartonů roztokem technického lihu a destilované vody) a spojená s výměnou nejvíce poškozených kartonů. K cca 60 bm archiválií, očištěných na podzim 2009, přibýlo v roce 2010 dalších cca 260 bm. Při čistících pracích bylo zjištěno, že rozsah bm archiválií, jež bude nutné tímto způsobem ošetřit, je asi o polovinu vyšší než původně předpokládaných 650 bm – jeho nynější odhad činí 960 bm; a zbývá tedy očistit cca 640 bm.

Nepatrná část těchto archiválií (zvláště intenzivně napadené knižní korpusy Sbírký listin z fondu Okresní soud Kadaň I., cca 3 bm) a aktový materiál z právě pořádaného fondu AM Údlice s letitou, poněkud pokročilou, ale neaktivní a stagnující bílou plísní (cca 0,5 bm) byly převezeny ke konzervaci do dílny v Litoměřicích.

SOkA Jablonec: V rámci práce s archivními soubory bylo v roce 2010 provedeno 22 prověrek stavu materiálů – kromě zpracovávaných fondů šlo o průzkum přírůstků

i o kontrolu namátkovou. Zjištěno bylo 48 případů poškození dokumentů ve fondech Okresní soud Jablonec nad Nisou, Okresní soud Železný Brod, Sbírka map a plánů a Farní úřad Rychnov u Jablonce nad Nisou. Všechna poškození byla sanována.

Za problematické byly označeny úřední knihy evidence obyvatel Jablonce nad Nisou, ve špatném stavu jsou také fondy z Nové Vsi (berní úřady), které jsou uložené v externím depozitáři v Liberci.

SOkA Liberec: Prověrky fyzického stavu archiválií byly prováděny průběžně při práci s archiváliemi.

SOkA Litoměřice: Prověrky se provádějí vždy u každého z nově přijímaných dokumentů a jsou spojeny s jejich případnou očištěním.

Fyzický stav archiválií je prověřován i při pořádání fondů. V roce 2010 se jednalo především o starší archiválie fondu AM Litoměřice, stavební oddělení, z novějších fondů o dokumenty poměrně rozsáhlých fondů Okresní zemědělská správa Litoměřice a Jednota, lidové spotřební družstvo Litoměřice.

2. Extrémní naměřené teploty a relativní vlhkosti podle přílohy č. 5 k vyhlášce č. 645/2004 Sb. odst. II

OSFaS – Krajská

Místo měření	Datum měření	Teplota v °C	Relativní vlhkost v %
Trezor	29.1.	9,1	
Trezor	9.8.	26,9	
Trezor	9.3.		40
Trezor	8.8.		60
Chodba 1. patro (leden-duben)	28.1.	6,4	
Chodba 1. patro (leden-duben)	29.4.	15,9	
Chodba 1. patro (leden-duben)	27.1.		44,3
Chodba 1. patro (leden-duben)	30.3.		55,6
depozitář 21	3.2.	7,8	
depozitář 21	19.7.	25,9	
depozitář 21	28.1.		41
depozitář 21	11.6.		60,7
depozitář 24 (leden-červen)	29.1.	7,8	
depozitář 24 (leden-červen)	9.6.	20,5	
depozitář 24 (leden-červen)	23.1.		45,2
depozitář 24 (leden-červen)	25.5.		57
depozitář 8	28.1.	13,6	
depozitář 8	18.7.	22,7	
depozitář 8	24.1.		39,9
depozitář 8	18.6.		62,8
knihovna (leden-červenec)	28.1.	9,5	
knihovna (leden-červenec)	9.8.	17,8	
knihovna (leden-červenec)	9.3.		46,9
knihovna (leden-červenec)	8.8.		70,7

OSFaS – Most

Místo měření	Datum měření	Teplota v °C	Relativní vlhkost v %
depo č. 34-4.p.	22.7.	26,6	
depo č. 31-3.p.	22.1.	10,5	
místnost č. 23-přízemí	11.6.		56,3
místnost č. 16-přízemí	12.2.		20,8
místnost č. 20-přízemí			

OSFaS – Žitenice

Místo měření	Datum měření	Teplota v °C	Relativní vlhkost v %
depozitář č. 19 (přízemí)	2.2.	3,2	
depozitář č. 19 (přízemí)	9.6.	14,3	
depozitář č. 19 (přízemí)	12.5.		79,3
depozitář č. 19 (přízemí)	5.3.		52
depozitář č. 30 (1. patro, trezor)	12.1.	7,5	

Místo měření	Datum měření	Teplota v °C	Relativní vlhkost v %
depozitář č. 30 (1. patro, trezor)	16.7.	25,1	
depozitář č. 30 (1. patro, trezor)	20.10.		41,8
depozitář č. 30 (1. patro, trezor)	23.7.		70,5
depozitář č. 51 (2. patro)	29.1.	1,2	
depozitář č. 51 (2. patro)	30.5.	18,4	
depozitář č. 51 (2. patro)	9.3.		43,3
depozitář č. 51 (2. patro)	26.3.		61,3

OSFaS – Kamýcká

Místo měření	Datum měření	Teplota v °C	Relativní vlhkost v %
depozitář č. 211 (knihovna)	19.12.	17,6	
depozitář č. 211 (knihovna)	10.12.	18,5	
depozitář č. 211 (knihovna)	28.12.		53,2
depozitář č. 211 (knihovna)	17.12.		54,7
depozitář č. 210	31.12.	15,7	63,8
depozitář č. 210	13.12.	16,6	66,4
depozitář č. 129	20.12.	17,8	45,2
depozitář č. 129	16.12.	21	
depozitář č. 129	1.12.		5,3

Pobočka Děčín

Místo měření	Datum měření	Teplota v °C	Relativní vlhkost v %
depozitář č. 4	17.12.	7	
depozitář č. 23	16.7.	23	
depozitář č. 4	22.1.		35,6
depozitář č. 53	16.7.		68,5

Jako nejproblematictější se jeví depozitáře č. 19-23. Tyto prostory se nacházejí ve 1. nadzemním podlaží a jsou opatřeny pouze jednoduchými okny, která nelze otevírat. Okna jsou navíc opatřena tmavě zelenými nátěry, což má značný vliv na zvyšování teploty zvláště v letních měsících (okna jsou orientována na východ).

SOKA Česká Lípa

Místo měření	Datum měření	Teplota v °C	Relativní vlhkost v %
velké depo I. NP	18.7.	21,9	53,8
velké depo I. NP	18.8.	19,3	63,1
velké depo II. NP	23.7.	23	58
velké depo II. NP	21.7.	22	65
malé depo II. NP	25.8.	18,3	52,6
malé depo II. NP	18.11.	15,4	61,5
velké depo III. NP	20.7.	25	52,6
velké depo III. NP	18.7.	23	55
malé depo III. NP	16.7.	23,2	53,6
malé depo III. NP	7.10.	17,9	60,7

Záznam dat probíhá elektronicky s výstupem v tabulce nebo v grafu. Nejvyšší naměřené hodnoty sice překračují vyhláškou stanovené limity, jednalo se však o ojedinělý a nikoli dlouhodobý stav. Problémy s vyšší teplotou jsou nejčastější v letních měsících v podstřešních depozitářích, vlhkost zůstává díky pravidelnému a včasnému odvlhčování zhruba konstantní po celý rok.

SOKA Děčín

Místo měření	Datum měření	Teplota v °C	Relativní vlhkost v %
depozitář 31	13.1.	15,2	32,3
depozitář 24	18.2.	8,6	46,5
depozitář 24	17.3.	9,6	46,2
depozitář 21	12.7.	22,8	50,8
depozitář 24	12.7.	22,4	61,5
depozitář 31	12.7.	22,8	56,9
depozitář 17	12.7.	21,1	70
depozitář 15/16	12.8.	19,8	65,9
depozitář 17	12.8.	20	72,7
depozitář 17	23.8.	20	75,9

Depozitáře č. 15, 16 a 17 se nacházejí v přímém kontaktu s podložím, zatímco prostory č. 22, 26 a 31 jsou v prvním patře. K extrémním situacím docházelo v době silných mrazů a veder, po ukončení topné sezóny, těsně před jejím začátkem a v období silných letních dešťů, které výrazně ovlivňují situaci v přízemí. Podlaha přízemí je položena níže než úroveň nádvoří, které není odvodněno, vlhkost je nasávána zdivem a dále předávána prostorám archivu. V místnosti č. 17, která byla již před třemi lety vyklizena kvůli výskytu plísní, bylo po vydatném dešti dne 23. srpna 2010 naměřeno extrémních 75,9 % relativní vlhkosti. V depozitářích v prvním patře archivu dochází během topné sezóny k poklesům relativní vlhkosti až k 32%, a to i přes nejvyšší možný útlum topných těles. Poněvadž je rozvod tepla špatně odizolován a veden nad podlahami depozitářů, je jediným možným řešením pravidelné větrání. Problém s vlhkým přízemím archivu vyřeší až rekonstrukce nádvoří děčínského zámku, která zatím není plánována. Velkým problémem jsou i neprodyšné betonové podlahy v suterénu, a tak voda vzlíná pískovcovým zdivem až do výše 2 metrů nad úroveň podlah. Od roku 2010 se ke snížení vlhkosti v přízemí používá nový odvlhčovač.

SOKA Chomutov

Místo měření	Datum měření	Teplota v °C	Relativní vlhkost v %
depozitář A/21	26.7.		69
depozitář A/17	27.7.		49
depozitář A/43	25.2.	4,4	
depozitář B/12-13	2.8.	24	

Hodnoty z tabulky ukazují maximální naměřenou vlhkost v dosud neodizolovaném depozitáři A/21 v červenci a minimální v depozitáři A/17; tedy v prostoru, kam byly po zjištění plísně na jaře 2009 trvale instalovány odvlhčovače.

SOKA Jablonec nad Nisou

Místo měření	Datum měření	Teplota v °C	Relativní vlhkost v %
Depozitář suterén	27.8.	17,4	
Depozitář suterén	3.9.		68
Depozitář přízemí	23.8.	19,2	
Depozitář přízemí	27.8.		67
Depozitář první patro	23.8.	20,2	
Depozitář první patro	3.9.		59
Trezor	3.9.	20,3	
Trezor	3.9.		62

SOKA Liberec

Místo měření	Datum měření	Teplota v °C	Relativní vlhkost v %
Vilová trezor	2.7.	17,5	56
Vilová trezor	3.12.	12,5	56
Vilová depozitář č. 1	29.9.	15,3	60
Vilová depozitář č. 3,4	2.8.	20,5	62
Vilová depozitář místnost č. 54	31.8.	18	84
Vilová depozitář místnost č. 71	30.11.	9,5	43
Machnín depozitář č. 1 přízemí	10.3.	15,3	40
Machnín depozitář č. 1 přízemí	15.9.	17	68
Machnín depozitář č. 5 patro	2.2.	11,9	50
Machnín depozitář č. 5 patro	14.7.	26,5	55

Naměřené překročené hodnoty vlhkosti jsou vždy z letního období, kdy je mimo provoz vytápění ústředním topením a tím roste vlhkost. Nejproblematictější jsou suterénní prostory ve Vilové ul. Liberecký okresní archiv zde má uloženy pouze dokumenty Stavoprojektu, kde působí jako meziarchiv. Tyto prostory jsou v současné době soustavně odvlhčovány, stejně jako prostory zapůjčené Krajskému úřadu v Liberci k uložení osobních spisů pracovníků školství. Nárůst teploty v depozitářích je způsoben teplým počasím v letních měsících, protože nejsou klimatizovány. Dlouhodobé výrazně extrémní výkyvy nebyly v loňském roce zaznamenány

SOKA Litoměřice

Místo měření	Datum měření	Teplota v °C	Relativní vlhkost v %
objekt B-I.NP	19.7.	23	71
objekt B-I.NP	22.3.	15	65
objekt B-II. NP	19.7.	26	56
objekt B-II. NP	26.4.	15,5	49
objekt B-III.NP	19.7.	26	61
objekt B-III.NP	15.3.	15	48
objekt C-I.NP	19.7.	25	54
objekt C-I.NP	27.12.	14,5	51
objekt C-II.NP	19.7.	26	68
objekt C-II.NP	15.3.	16	58
objekt C-III.NP	19.7.	27	69
objekt C-III.NP	29.11.	15,5	69

Záznamy o teplotě a vzdušné vlhkosti jsou vedeny pravidelně jednou týdně (vždy v pondělí) na záznamových arších umístěných v každém podlaží depozitářů.

Depozitáře nejsou vybaveny klimatizací. Oproti předchozím létům údaje o relativní vzdušné vlhkosti nejeví výraznější zlepšení. Zdá se, že vnitřní mikroklima archivních depozitářů reaguje zvýšenými hodnotami relativní vzdušné vlhkosti na vydatné lijáky k nimž dochází v posledních letech.

SOKA Louny

Místo měření	Datum měření	Teplota v °C	Relativní vlhkost v %
Hlavní budova – depozitář č. 1	30. 7., 11. 8. 24. 8.,	21,1	
Hlavní budova – depozitář č. 1	27. 12.	4,8	
Hlavní budova – depozitář č. 1	11. 6.		79
Hlavní budova – depozitář č. 1	27. 1.		42
Depozitář synagoga	7. 7., 3. 8., 10. 8., 17. 8.	23	
Depozitář synagoga	12. 1.	-2	
Depozitář synagoga	7. 7.		74
Depozitář synagoga	24. 8.		44

Nejvyšší naměřené hodnoty relativní vlhkosti pocházejí z ranních hodin z doby ještě před tím, než byly zapnuty odvlhčovače. Po jejich zapojení se v depozitáři č. 1 v centrále během hodiny dosáhne vlhkosti pod hranici 60 %. Teplotní rozdíly není možné dostupnými prostředky výrazněji snížit. Přesto se během namátkových kontrol na žádných archiváliích nová poškození neobjevila.

SOKA Most

Místo měření	Datum měření	Teplota v °C	Relativní vlhkost v %
trezorová místnost	19.7. / 20.9.	max. 24,5	max. 71,0
trezorová místnost	13.12. / 22.3.	min. 17,0	min. 59,0
halový depozitář	26.7. / 6.9.	max. 25,5	max. 69,3
halový depozitář	16.12. / 28.6.	min. 18,5	min. 53,0

SOKA Semily

Místo měření	Datum měření	Teplota v °C	Relativní vlhkost v %
Semily, depot 1	p	15	
	23.8.-2.9.210	22	
	4.11.2010		44
	23.8.-2.9.2010		51
Semily, depot 2	4.1.2010	15	
	22.8.-2.9.2010	22	
	4.1.2010		37
	26.8.-30.8.2010		56
Semily, depot 3	29.11.2010	14	
	23.8.-30.8.2010	22	
	11.1.2010		42
	30.8.2010		54
Semily, depot 4	3.12.2010	14	
	26.8.-30.8.2010	22	
	3.12.2010		42
	30.8.2010		57
Semily, depot 5	11.1.2010	15	
	23.-26.8.2010	23	
	3.12.2010		36
	23.7.2010		54
Semily, depot 6	3.12.2010	15	
	26.8.2010	23	
	30.12.2010		40
	23.8.2010		53
Turnov, depot A	2.12.2010	16	
	15.7.2010	25	
	11.3.2010		30
	14.9.2010		55
Turnov, depot B	2.12.2010	15	
	15.7.2010	26	
	11.3.2010		33
	14.9.2010		47

SOKA Teplice

Místo měření	Datum měření	Teplota v °C	Relativní vlhkost v %
depozitář č.106	11.8.	21,9	57,3
depozitář č.111	12.7.	21,2	61,6
depozitář č.114	12.7.	20,9	67,1
depozitář č.116	12.7.	21,3	64,2
depozitář č.112	6.6.	16,7	69,5
depozitář č. 202	12.7.	25,8	49,6
depozitář č.204	5.10.	16,8	48,8
depozitář č.205	5.10.	15,9	49,7
depozitář č.207	12.7.	26,6	51,2
depozitář č.212	12.7.	26,9	50,1
depozitář č.213	11.8.	22,3	54,5
depozitář č.217	5.10.	14,7	56,2
depozitář č. 303	6.6.	21,2	52

Roční vlhkost vzduchu v depozitářích je průměrně 45,6% a teplota 17,6°C. Mimo topnou sezónu je vlhkost vzduchu vyšší, 56,1 % a teplota 21° C.

3. Množství zhotovených bezpečnostních a studijních kopií

Organizační jednotka	Název archivního souboru	Počet políček bezpečn. mikrofilmu	Počet kusů bezpečn. negativů	Počet políček studijních kopií	Počet digitálních kopií
OSFaS – Krajská	Sbírka matrik Severočeského kraje	5 178	46	5 178	1 000 000
pobočka Děčín	LZ Česká Kamenice				10
pobočka Děčín	RA Rohanů				2
pobočka Děčín	Vs Česká Kamenice				310
pobočka Děčín	Vs Lipová				8
SOKA Česká Lípa	Archiv města Mimoň				1
SOKA Česká Lípa	Archiv města Nový Bor				60
SOKA Česká Lípa	Sbírka map a plánů				29
SOKA Česká Lípa	Sbírka listin (varia)				3
SOKA Děčín	Archiv města Děčína				363
SOKA Děčín	ŘKFÚ Růžová				388
SOKA Děčín	Obec Mezná				98
SOKA Děčín	Okresní úřad Děčín				3143
SOKA Děčín	Obec Růžová				305
SOKA Chomutov	Spořitelna města Jirkova				1782
SOKA Chomutov	Sbírka fotografií a negativů				105
SOKA Jablonec n. N.	Farní úřad Jenišovice				2
SOKA Jablonec n. N.	Archiv obce Příchovice				3
SOKA Jablonec n. N.	Archiv obce Rejdice				1
SOKA Jablonec n. N.	Městský národní výbor Jablonec n. N.				5
SOKA Jablonec n. N.	Vaniček Vilém ing. – osobní fond Navarov				1
SOKA Jablonec n. N.	Sbírka filmů				1
SOKA Jablonec n. N.	Archiv města Jablonec nad Nisou				1
SOKA Jablonec n. N.	Sbírka fotografií a pohlednic				357
SOKA Jablonec n. N.	Sbírka map a plánů				1
SOKA Liberec	Místní národní výbor Mníšek				1277
SOKA Liberec	Sbírka fotografií				238
SOKA Litoměřice	AM Budyně n.O.	16			120
SOKA Litoměřice	AM Hoštka	1			
SOKA Litoměřice	AM Libochovice	1			
SOKA Litoměřice	AM Litoměřice	33			
SOKA Litoměřice	AM Štětí	1			
SOKA Louny	Archiv města Žatec	24			2809
SOKA Louny	Archiv města Louny	120			

Organizační jednotka	Název archivního souboru	Počet políček bezpečn. mikrofilmu	Počet kusů bezpečn. negativů	Počet políček studijních kopií	Počet digitálních kopií
SOKA Louny	Archiv obce Hořenec	2			
SOKA Louny	Sbírka listin W. Kříže	3			
SOKA Semily	Archiv města Jilemnice				289
SOKA Semily	Farní úřad Bozkov				400
SOKA Semily	Farní úřad Harrachov				145
SOKA Semily	Farní úřad Horní Branná				230
SOKA Semily	Farní úřad Jablonec n. Jiz.				124
SOKA Semily	Farní úřad Jilemnice				447
SOKA Semily	Farní úřad Libštát				437
SOKA Semily	Farní úřad Lomnice n. Pop.				180
SOKA Semily	Farní úřad Mříčná				113
SOKA Semily	Farní úřad Nová Ves n. Pop.				48
SOKA Semily	Farní úřad Rokytnice n. Jiz.				536
SOKA Semily	Farní úřad Studenec				19
SOKA Semily	Farní úřad Vítkovice				355
SOKA Teplice	AM Osek				8
SOKA Teplice	AM Teplice				53
SOKA Teplice	Místní národní výbor Soběderuhy				10
SOKA Teplice	ONV Teplice				14
SOKA Teplice	AM Hrob	3		3	
SOKA Teplice	AM Krupka	11		11	
SOKA Teplice	AM Bílina	8		8	
		5 401	46	5 200	1 014 831

Komentář:

V roce 2010 Archiv pokračoval v pořizování bezpečnostních kopií sbírky matrik, zčásti ve vlastní režii ve fotolaboratoři SOKA Most, částečně externě. Kromě toho bylo zahájeno vytváření bezpečnostních kopií listin do roku 1526. Fotolaboratoř v Mostě pořídila 223 mikrofilmové snímky listin ze SOKA Louny, SOKA Litoměřice a SOKA Teplice.

OSFaS: V roce 2010 Archiv prakticky završil akci digitalizace matrik ve spolupráci s Genealogical Society of Utah a jejich přípravu na zveřejnění online. Počet pořizených snímků je v tabulce uvedený odhadem.

Pobočka Děčín: Díky spolupráci s pracovištěm ČVUT v Děčíně, které archivu

zapůjčilo velkoformátový scanner, byla dokončena digitalizace map a plánů Velkostatek Česká Kamenice. Digitální kopie budou badatelsky zpřístupněny na internetu.

SOkA Jablonec: Byly pořízeny mimo jiné digitální kopie dvou úředních knih (FÚ Jenišovice), osmi obecních kronik (z fondů AO Příchovice, AO Rejdice a MěNV Jablonec nad Nisou), dva soubory evidence obyvatel (Archiv města Jablonec n.N., MěNV Jablonec n. N.), film o osvobození Železnobrodská 1945, fotografie, mapy a plány. Část byla pořízena vlastními silami, část firmou REPORT-Screen (zdarma).

V. KONZERVOVÁNÍ A RESTAUROVÁNÍ ARCHIVÁLIÍ

Od roku 2006 v archivu působí dvě konzervátorská pracoviště, která pracují pro potřeby všech organizačních jednotek. Jejich personální obsazení (v roce 2010 v nich celkem působilo střídavě pět až šest zaměstnanců) zdaleka neumožňuje pokrýt aktuální potřeby SOA v této oblasti. V roce 2007 byl zaveden systém přidělování archiválií vyžadujících zákrok do jednotlivých dílen. Začátkem roku 2010 pracovníce konzervátorských dílen provedly prohlídky jednotlivých organizačních jednotek. Během prohlídek zjišťovaly podmínky uložení archiválií, hodnotily jejich stav, prováděly sběr vzorků a výběr nejohroženějších archiválií určených ke konzervaci nebo restaurování.

a) V roce 2010 zkonzervováno a zrestaurováno:

Konzervátorská dílna Litoměřice

Druh archiválií	Značka archivního souboru	Zkonzervováno a zrestaurováno (kusů)
Počet perg. listin		
Počet papír. listin		
Počet přívěš. pečeti		
Počet perg. rukopisů		
Počet papír. rkp. nebo knih	Sbírka matrik (OSFaS)	2
	Sbírka map a plánů (OSFaS)	1
	Vs Česká Kamenice (pobočka Děčín)	1
	Achiv města Žandov (SOkA Česká Lípa)	1
	Archiv města Žatce (SOkA Louny)	1
	FÚ Zlatá Olešnice (SOkA Jablonec)	1
	FÚ Spořice (SOkA Chomutov)	2
	FÚ Volyně (SOkA Chomutov)	1
	OÚ Kadaň (vše SOkA Chomutov)	1
Počet vazeb		
Počet spisů	Krajský úřad Žatec (OSFaS)	8 kartonů
	OS Kadaň I (SOkA Chomutov)	21 fasciklů,
	AM Chomutov (SOkA Chomutov)	2 kartony
	AM Údlice (vše SOkA Chomutov)	1 karton
	osobní pozůstalost Friedrich Burger (SOkA Děčín)	3 000 listů
Počet map a plánů	Sbírka map a plánů (OSFaS),	1
	VS Česká Kamenice (pobočka Děčín),	2
	Vs Děčín (pobočka Děčín)	1
Počet grafických listů	Historická sbírka Clamm-Gallasů (pobočka Děčín)	1

Menší rozsah vykonaných prací byl důsledkem dlouhodobé nemoci jedné z konzervátorek, odchodem další zaměstnankyně na mateřskou dovolenou a zejména pak stěhováním do nového objektu v Kamýcké ulici. Dílna byla mimo

provoz od poloviny února do konce července 2010.

Konzervátorská dílna SOKA Liberec

Druh archiválií	Značka archivního souboru	Zkonzervováno a zrestaurováno (kusů)
Počet perg. listin	Fa Franz Schmitt Český Dub (SOKA Liberec)	1
	Siegmund Franz (SOKA Liberec)	1
	AM Frýdlant (SOKA Liberec)	1
	Sbírka listin (SOKA Liberec)	1
Počet papír. listin	Cech pekařů, mlynářů Hradec n. N. (SOKA Liberec) JZD Sychrov (SOKA Liberec) J. Philipp Schmidt Liberec (SOKA Liberec)	4
Počet přívěš. pečeti	Pečetě k výše uvedeným pergamenovým listinám	4
Počet perg. rukopisů		
Počet papír. rkp. nebo knih	AO Severní (SOKA Děčín),	1
	Vs Jesenný (pobočka Děčín)	1
	OÚ Mníšek (SOKA Liberec)	3
	FÚ Jenišovice (SOKA Jablonec)	1
	OS Jablonec n. N. (SOKA Jablonec)	1
	OS Železný Brod (SOKA Jablonec)	27
	FÚ Rychnov u Jablonce (SOKA Jablonec)	3
	knihovna SOKA Jablonec	1
	knihovna SOKA Liberec	10
	MÚ Raspenava-matriční knihy (pomoc po povodních)	47
Počet vazeb	Knihovna SOKA Liberec	2
Počet spisů	Místní národní výbor, OÚ Mníšek (SOKA Liberec)	3 kartony
	Siegmund Franz, Liberec (SOKA Liberec)	1 složka
Počet map a plánů	AM Jablonné v Podj. (SOKA Č. Lípa)	1
	Sbírka map a plánů (SOKA Jablonec)	17
	Sbírka map a plánů (SOKA Liberec)	2
	Sbírka map a plánů (SOKA Semily)	5
Počet grafických listů		
Typáře		
Fotografie	fotografie ONV Liberec (SOKA Liberec)	20

Komentář:

Pracovnice dílny v SOKA Liberec se v srpnu 2010 zúčastnily záchranných prací při odstraňování následků povodní. Největší škody vznikly na pracovišti ČÚZK ve Frýdlantu. Protože byl Frýdlant bez vody a elektřiny, bylo 324 pozemkových knih, 241 sbírek listin a 21 podacích deníků převezeno do SOKA Liberec, kde byly očištěny, zabaleny a odvezeny k zamražení.

Konzervátorky se zapojily do záchranných prací na Městském úřadě v Raspenavě, zařídily vysušení, desinfekci a provedly nejnutnější opravy vazeb poškozených

matrik. Poslední postiženou spisovnou byla spisovna obecního úřadu v Mníšku. Pracovnice Archivu ošetřily tři kroniky, větší množství dokumentačních příloh ke kronikám a některý další spisový materiál. Kroniky zůstaly uloženy v archivu, přílohy ke kronikám byly vráceny kronikáři k dalšímu zpracování.

b) Konzervování a restaurování zakázkovým způsobem

Název firmy	Počet zakázek	Náklady v Kč
Univerzita Pardubice-fakulta restaurování	11	70 500
Zuzana Švarcová	6	0

Komentář:

Stejně jako v předchozích letech Archiv využil možnosti spolupráce s Fakultou restaurování Univerzity Pardubice. V Ateliéru restaurování uměleckých děl na papíru bylo zrestaurováno 9 důlních map atypických formátů z pracoviště OSFaS v Mostě.

Ateliér restaurování papíru, knižní vazby a dokumentů provedl komplexní restaurování dvou knih z fondů AM Litoměřice a Velkostatek Doksany.

Pobočka Děčín: V roce 2010 bylo v rámci spolupráce s Botanickým ústav AV ČR dokončeno externí restaurování 6 ks lesních map z roku 1792 z Vs Lipová, restaurátorka Zuzana Švarcová.

VI. KNIHOVNA

Organizační jednotka	evidovaných svazků k 31.12.2009	přírůstků v roce 2009
OVO NAD	37 132	1709
OSFaS – Most	1 501	45
OSFas – Žitenice / Kamýcká	8 961	97
pobočka Děčín	24 595	295
SOka Česká Lípa	22 145	224
SOka Děčín	21 405	182
SOka Chomutov	17 206	227
SOka Jablonec nad Nisou	13 820	315
SOka Liberec	18 081	540
SOka Litoměřice	14 414	152
SOka Louny	12 983	95
SOka Most	32 886	252
SOka Semily	21 195	413
SOka Teplice	20 089	717
Celkem	266 413	5 263

VII. ODBORNÉ A SPOLEČENSKÉ AKTIVITY ARCHIVU:

1. Ediční činnost:

Archiv provozuje webové stránky ve třech jazykových mutacích. Jejich součástí jsou základní údaje o jednotlivých organizačních jednotkách, nabídka publikací, které lze získat v Archivu, informace a pokyny pro badatele a základní informace určené původcům archiválií. Dále stránky nabízejí Lexikon obcí severních a severozápadních Čech, prezentaci některých souborů a jednotlivin (sbírka fotografií Franze Queissera, digitální edice urbáře panství Frýdlant), prezentace archivních pomůcek v programu VadeMeCum a souborný katalog knihovních fondů.

Internetová adresa archivu: www.soalitomerice.cz

V roce 2010 Archiv vydal samostatně nebo ve spolupráci s dalšími institucemi následující publikace:

Bezděz 19. Vlastivědný sborník Českolipska, Česká Lípa, 2010, 261 stran

Fontes Nissae XI/2010 (společně s Technickou univerzitou v Liberci a Krajskou vědeckou knihovnou v Liberci)

Martin Aschenbrenner-Petr Kozojed-Miloslav Sovadina, Bibliografie historicko-vlastivědné literatury okresu Česká Lípa za rok 2009, Česká Lípa, 2010, 64 stran

Z Českého ráje a Podkrkonoší, Vlastivědný sborník, sv. 23, Semily-Turnov 2010 (s Muzeem Českého ráje v Turnově), 368 stran

2. Publikační činnost

Jiří Adámek-Vitalij Marek-Václav Verner, Na zdraví! O pohostinství v Litomeřicích a v Terezíně v dobách minulých, Hostivice 2010

Ivana Austová, *Cesta ke šlechtictví. Pachtové z Rájova ve světle nobilitačních listin* (přednáška pro Společnost přátel historie města Jablonného v Podještědí), Zpravodaj města Jablonné v Podještědí, duben 2010, s. 11–14

Michaela Balášová – Roman Grabolle, *Funde westsächsischen Steinzeugs in Nordwestböhmen (Kreis Chomutov)*. In: Keramische Begegnungen: Sachsen – Schlesien – Böhmen. Tagungsband des 42. Internationalen Symposiums Keramikforschung vom 21. bis zum 25. September 2009 in Görlitz (D). Raeren 2010, s. 48-65

Michaela Balášová, *Renesanční terakoty z bývalého zámku v Chomutově*, Průzkumy památek XVI-2/2009, s. 148-155

Michaela Balášová – Michal B. Soukup, *Kostel sv. Petra a Pavla ve Volyni*. In: Comotovia 2009. Sborník příspěvků z konference věnované 200. výročí regionálních vojenských akcí napoleonských válek. Chomutov 2010, s. 23-48

Jiří Bock, *Liberec na plánech a mapách uložených ve Státním okresním archivu v Liberci*, Ročenka liberecké architektury 2010

Daniela Coganová, *Působnost peckovského purkmistrovského úřadu a jeho kanceláře za kartuziánů v letech 1627 – 1782*, Z Českého ráje a Podkrkonoší 23, Semily-Turnov 2010, s. 11-30

Hana Chocholoušková-Markéta Lhotová, *Zmizelé Čechy – Liberec*, Paseka 2010

Tereza Dubinová – Pavel Jakubec, *Židé na Turnovsku*, Turnov 2010, 120 stran

Pavel Jakubec, *Zaniklé Vesecko aneb od středověké vesnice k mrchovišti*, Z Českého ráje a Podkrkonoší 23, Semily-Turnov 2010, s. 248-254

Pavel Jakubec et al., *Židovské památky ve Středočeském kraji*, v tisku

Pavel Jakubec, *Židovské rituální lázně v Turnově*, Z Českého ráje a Podkrkonoší 23, Semily-Turnov 2010, s. 254-258

Petr Karlíček, *Děčínské kalendárium 2009*, Děčín 2010

Petr Karlíček: *Vesnická organizace KSČ Malšovice*, Zpravodaj grantového projektu Komunistická strana Československa a bolševismus, 2/2009, 2010, s. 27-44

Petr Karlíček, *Československá strana lidová v karikatuře*, in: Bílá místa v dějinách Československé strany lidové, 2010, s. 246 – 258

Petr Karlíček, *Dobkovice v letech 1945 – 1990*, Děčínské vlastivědné zprávy, 2/2009, 2010, s. 76-88

Petr Karlíček, *Cesty stranické legitimace*, Acta historica Universitatis Silesianae Opaviensis, 3, 2010, s. 276-277

Petr Karlíček, *Propagace židovství, sexuality a vulgárnosti v křížovkách*, H_aluze, 3/12, 2010, s. 12 – 15

Jan Kašpar, *Osobní fondy uložené ve Státním okresním archivu Jablonec nad Nisou*, Fontes Nissae – Prameny Nisy, 11, 2010, s. 248-261

Jan Kašpar, *Další novinky v oblasti komunální symboliky Jablonecka*, Fontes Nissae – Prameny Nisy, 11, 2010, s. 262-265

Petr Kopiczka-Petr Maťa, *Staatliches Gebietsarchiv in Leitmeritz (Státní oblastní archiv v Litoměřicích)*, in: Joachim Bahlcke – Wojciech Mrozowicz (Hg.), Adel in Schlesien, Band 2: Repertorium. Forschungsperspektiven – Quellenkunde – Bibliographie, R. Oldenbourg Verlag München 2010, S. 319–342. (= Schriften des Bundesinstituts für Kultur und Geschichte der Deutschen im östlichen Europa, Band 37)

Jan Mareš (ed.), *Barendrecht-Louny. Dvě města v Evropě 1990-2010*, Louny

a Barendrecht 2010

Jan Mareš, *Soudní knihy středověkých měst v ediční praxi – minulost s budoucností?*, in: Stav a zpřístupňování středověkých a raně novověkých městských knih. Ústecký sborník historický, supplementum 1, Ústí nad Labem 2010, s. 253–261

Eduard Mikušek, *Julius Lippert (1839 – 1909), život a dílo* (Úvodní referát z 17. ústeckého kolokvia J. Lippert a německé prostředí v Čechách, 23. dubna 2009), v tisku

Eduard Mikušek, *Heinrich Wuttke (1818–1876) a Čechy* (Referát z Českosaského setkání archivářů Děčín 4.-6.června 2010), v tisku

Jaroslav Moravec, *Volynští Češi a poválečná obnova chmelařství na Litoměřicku*, Zpravodaj Čechů z Volyně a jejich přátel, 9/2010, 10/2010

Martin Myšička, *17. saský archivní sjezd ve Freibergu*, Čas v roce 2009. Ročenka české archivní společnosti, Praha 2010, s. 49-50

Martin Myšička, *Pečetě chomutovských cechů*, in: Comotovia 2009, Chomutov 2010, s. 126-145

Ivo Navrátil – Pavel Jakubec, *Zmizelé Semilsko*, Praha – Litomyšl 2010, 76 stran textu a 176 čb. fotografií

Ivo Navrátil, *Státní okresní archiv Semily v roce 2009*, Z Českého ráje a Podkrkonoší 23, Semily-Turnov 2010, s. 271-274

Ivo Navrátil – Pavel Jakubec, *Spolupráce Ještědské pobočky ČAS a archivních institucí v Polsku a Německu*, Zpravodaj pobočky ČIS, 51 (2009), s. 36-40

Jan Němec, *Legendární motocykl Čechie, Osudy Albina Liebische, konstruktéra nejdelších motocyklů*, Praha 2010

Marcela Oubrechtová, *Duchovní orientace děčínských Thun-Hohensteinů v době předbřeznové*, in: Zdeněk R. Nešpor-Kristina Kaiserová (eds.), *Variety české religiozity v "dlouhém" 19. století (1780-1918)*, Ústí nad Labem 2010, s. 254-269

Pavel Pilz – Ivo Navrátil, *Aktivita Ještědské pobočky České archivní společnosti v roce 2009*, ČAS v roce 2009. Ročenka České archivní společnosti, Praha 2010, s. 68 – 69

Marek Poloncarz, *Osudy vězňů z českých zemí v koncentračním táboře Auschwitz-Birkenau (Osvětim-Březinka)*, Praha 2010, 302 stran

Marek Poloncarz, *Nové prameny k pracovnímu nasazení vězňů policejní věznice Terezín*, Tereziánské listy 38/2010, s. 26-33

Petr Rak (red.), *Comotovia 2009*. Sborník příspěvků z konference věnované 200. výročí regionálních vojenských akcí napoleonských válek (1809-2009), Chomutov 2010, 216 stran

Helena Smíšková, *Vzpomínka na Janu Pšeničkovou, v děčínské pobočce Státního oblastního archivu v Litoměřicích*, In: Rekviem zemědělsko-lesnické archiváře a agrární historičce, Praha 2010, s. 21-22

Helena Smíšková, *PhDr. Miloslav Košťál 85 let*, Archivní časopis 60, 2010, s. 303

Jana Sýkorová, *Váleční uprchlíci z Haliče a Bukoviny na Mostecku v letech 1914-1918*, Mostecké listy, ročník XI, číslo 11 a 12, s. 11

Václav Zeman, *Zvony kostela sv. Martina v Markvarticích*, Děčínské vlastivědné zprávy 19, 2009 [vyšlo 2010], č. 2, s. 3-17

Václav Zeman, *Mapa panství Benešov nad Ploučnicí a statků Markvartice, Veselé a Ostrý z 30. let 18. století*, Děčínské vlastivědné zprávy 20, 2010, č. 1, s. 24-31

Václav Zeman, *První evangelické sbory na Děčínsku: Podmokly, Rumburk a Růžová ve třetí čtvrtině 19. století*, in: Zdeněk R. Nešpor – Kristina Kaiserová (eds.), *Variety české religiozity v „dlouhém“ 19. století (1780-1918)*, Ústí nad Labem, Albis international 2010, s. 365-378.

3. Spolupráce s jinými institucemi

Archiv jako celek nebo jeho jednotlivé organizační jednotky úzce spolupracují s celou řadou institucí, úřadů, organizací a společností.

V oblasti mezinárodních styků Archiv již několik let spolupracuje se Státním archivem ve Vratislavi, zejména s jeho pracovištěm v Jelení Hoře. Ve dnech 22. – 26. 11. I. Navrátil a P. Jakubec (oba SOkA Semily) absolvovali reciproční studijní pobyt ve vratislavském archivu a v jeho odloučených pracovištích (Jelenia Góra a Kamieniec Ząbkowicki), kde pokračovali ve studiu bohemik.

V roce 2010 pokračovala spolupráce SOkA Jablonec s institucemi v bavorském Kaufbeuren, resp. Kaufbeuren-Neugablonz. J. Kašpar se v červnu 2010 zúčastnil čtyřdenního setkání českých a německých historiků uspořádaného na gymnáziu Jakoba Bruckera v Kaufbeuren. SOkA Jablonec rovněž zahájil spolupráci s duryňským Státním archivem sídlícím ve městě Gotha na přípravě společného výzkumu osudů německého obyvatelstva Jablonecka, odsunutého do Sovětského okupačního pásma.

Rovněž v roce 2010 se Archiv podílel na akci digitalizace vedut, kterou zaštiťuje Odbor archivní správy a spisové služby MV ČR. V. Zeman (pobočka Děčín) byl členem komise pro nová základní pravidla, jejíž činnost také koordinuje odbor archivní správy.

Rozvíjela se spolupráce s Národním památkovým ústavem a jeho územními pracovišti. V. Lisec působil jako člen komise, která vytvořila návrh nového spisového řádu.

SOkA Litoměřice i nadále poskytoval pomoc při realizaci stavebně historického průzkumu morových sloupů na území okresu (pro NPÚ Praha) a výzkumného úkolu MK ČR – architektura 19. a 20. století okresu Litoměřice (NPÚ pracoviště Ústí nad Labem). Pracovníci SOkA Česká Lípa navštívili pracoviště NPÚ v Liberci.

Archiv velmi úzce spolupracuje s celou řadou vysokých škol. Hlavním a dlouhodobým partnerem Archivu je Filozofická fakulta UJEP Ústí nad Labem, kde se někteří pracovníci podílejí na výuce dějin správy a historiografie (E. Mikušek), pomocných věd historických (P. Rak) paleografie (J. Němec), výběrové kursy (M. Oubrechtová) vedení a oponování diplomových a bakalářských prací a činnosti zkušebních komisí (E. Mikušek, J. Němec, M. Poloncarz).

S Technickou univerzitou v Liberci Archiv společně vydal další ročník sborníku Fontes Nissae a studenti této školy vykonávali praxi zejména v SOkA Jablonec nad Nisou a Liberec.

Pravidelnými se staly kontakty s Univerzitou Pardubice. Ateliér restaurování uměleckých děl na papíru a souvisejících materiálů zrestauroval v rámci seminárních a diplomových prací studentů 9 ks důlních map. Ateliér restaurování papíru, knižní vazby a dokumentů převzal na konzervaci další tři knihy z fondů Archivu.

Ve spolupráci s ČVUT bylo možné také v roce 2010 provádět digitalizaci velkoplošných archiválií.

Tradičně již Archiv spolupracoval se středními a základními školami, kterým kromě exkurzí nabízel také odborné přednášky. Za zmínku stojí zejména historický seminář na Gymnáziu Václava Hlavatého Louny (J. Mareš a B. Roedl ze SOkA Louny) a přednáška M. Vladykové Archiv a archivář. V semilském archivu se již tradičně uskutečnilo předávání maturitních vysvědčení tamním gymnazistům.

Stálým partnerem se stal Ústav archeologické památkové péče severozápadních Čech v Mostě, pro který se vyhledávaly archivní podklady pro potřeby archeologických výzkumů v areálu městských center v Kadani a Chomutově (SOkA Chomutov), cihelny v Prosmykách (SOkA Litoměřice) a archeologických lokalitách Děčína (SOkA Děčín).

SOkA Litoměřice poskytl Ústavu dějin umění podklady pro zpracování biografie vybraných osobností sběratelů.

Pobočka Děčín pokračovala s Botanickým ústavem AV ČR v pracích na projektu „Prostorově vázané historické informace jako podklad pro plánování péče a rozvoj přírodě blízkých lesů v Českosaském Švýcarsku“.

SOkA Chomutov poskytoval odborné konzultace při přípravě tematických historických výstav a zapůjčoval materiál Oblastnímu muzeu Chomutov a Městskému muzeu Kadaň.

Archiv pravidelně spolupracuje s řadou kulturních institucí. SOkA Děčín s Oblastním muzeem v Děčíně spolupracoval na vydávání časopisu Děčínské vlastivědné zprávy a poskytl metodickou pomoc při pořádání sbírky fotografií.

SOkA Jablonec pokračoval ve spolupráci s jabloneckým Muzeem skla a bižuterie na víceletém historicko – vlastivědném projektu „Otcové města“ a s libereckým Severočeským muzeem na projektu „Pozůstatky válek 20. století na Liberecku a v Euroregionu Nisa“.

SOkA Litoměřice poskytl Oblastnímu muzeu Litoměřice podklady pro studium etnografie a historie regionu, Podřipskému muzeu Roudnice n. L. doklady k legionářské tradici na Podřipsku, Památníku Terezín dokumentaci pro historii nacistické perzekuce židů a politické perzekuce – případ roudnických studentů a Regionálnímu muzeu v Teplicích podklady k osobnostem přírodních věd a architektuře regionu.

SOkA Semily spolupracoval na řadě úkolů s muzei semilského okresu, zvláště pak s Muzeem Českého ráje v Turnově, Regionálním muzeem v Jičíně, Městským muzeem v Lomnici nad Popelkou.

Mnozí pracovníci Archivu působili v poradních orgánech muzejních institucí (B. Roedl je předsedou poradního sboru pro sbírkotvornou činnost Oblastního muzea Louny, I. Kotyzová je členkou nákupní komise Oblastního muzea Litoměřice, H. Chocholoušková členkou nákupní komise Severočeského muzea v Liberci a J. Moravec a M. Poloncarz členy nákupní komise Památníku Terezín, M. Poloncarz – členem redakční rady Tereziánských listů)..

Rozsáhlá a velmi rozmanitá je spolupráce s orgány samosprávy. Děčínská pobočka

a SOkA Děčín poskytovaly Magistrátu města Děčína pomoc při přípravě projektu rekonstrukce zámeckého areálu a revitalizace zámeckého parku.

SOkA Jablonec n. N. s Městským úřadem Jablonec nad Nisou spolupracoval na digitalizaci pramenů k dějinám Jablonce, kromě toho poskytl historická data z let 1990 – 2010 pro další, již třetí díl jabloneckého diára pana Langhamera.

Městskému úřadu Smržovka jablonecký archiv napomohl s vydáním publikace o dějinách města.

SOkA Litoměřice poskytl Městskému úřadu Litoměřice podklady pro grant: Revitalizace městského parku, Městskému úřad Terezín-podklady pro projekt: Terezín – projekt oživení historických památek a Městskému úřadu Ústěk podklady pro vyhlášení vybraných budov historickými památkami a podklady pro vodohospodářské stavby ve městě.

Řada pracovníků stále pracuje v různých aktivech, komisích a orgánech samosprávy (L. Bába je městským kronikářem v Lounech a působí v komisi pro propagaci v tisku, B. Roedl je členem zastupitelstva města Loun, předsedou komise pro životní prostředí a členem komise pro památky a regeneraci městské památkové zóny, H. Chocholoušková pracuje v kronikářském aktivu libereckého magistrátu).

Archiv udržoval kontakty se sdělovacími prostředky, zejména s Český rozhlasem Sever, kterému poskytovali materiál pracovníci SOkA Jablonec, SOkA Louny a SOkA Litoměřice. Pracovníci SOkA Most pravidelně spolupracovali s redakcí Mosteckého deníku a televizní sítí UPC Express.

Archiv spolupracoval se širokou škálou společenských organizací, občanských sdružení a spolků. Na prvním místě vyjmenujme Českou archivní společnost a její Ještědskou pobočku, se kterou díky aktivitě pracovníků SOkA Liberec a SOkA Semily zorganizoval dva semináře (srovnej bod VII.4). Ve výboru ČAS působili J. Blažková a P. Pilz, který zároveň plnil funkci předsedy pobočky.

Z dalších organizací to byla např. Iniciativa pro děčínský zámek, spolupráce na pořadatelských přednáškových cyklech (4 přednášky), Akademie J.A. Komenského Litoměřice (J. Moravec, člen dozorcí rady a lektor), Historicko-dokumentační komise Sdružení Čechů z Volyně a jejich přátel Praha, Sdružení Čechů z Volyně a jejich přátel, region Litoměřice (J. Moravec – lektorská a publikační činnost).

Archiv spolupracoval také s řadou nakladatelství, kterým poskytl podklady pro

připravované publikace. Byly to např.:

- vydavatelství Baron, Hostivice – podklady (kopie fotografií a dokumentů) pro publikaci *Na zdraví – Historie hospod v Litoměřicích a Terezíně v dobách minulých*
- nakladatelství ARGO, Praha – fotografie listin, plánů a vedut měst Litoměřice a Úštěk pro publikaci *Městské památkové rezervace Čech a Moravy*
- Publikace – edice – Vysídlení Němců a proměny českého pohraničí 1945-1951. Doklady z českých archivů (kopie dokumentů, fotografií)
- Academia Praha, spolupráce při výběru obrazového materiálu z RA Thun, Děčín pro knihu Marie Czapské, *Evropa v rodině*, Academia 2010
- nakladatelství Epoque 1900, které hodlá ve spolupráci s nakladatelstvím *Naše vojsko* a Vojenským historickým ústavem vydat čtyřdílnou encyklopedii „Československá legie v Rusku 1914 – 1920“.

4. Konference a přednášky pořádané archivem, účast na konferencích pořádaných jinými institucemi

V roce 2010 archiv samostatně žádnou konferenci neorganizoval, ale podílel se na přípravách a průběhu Českosaského setkání archivářů pod názvem *Prameny k českým a saským dějinám v archivech obou zemí*, které ve dnech 4. – 6. června uspořádala v Děčíně Česká archivní společnost. S příspěvky vystoupili: O. Chmelík (Děčínské obrazy Caspara Davida Friedricha), K. Kocourková (L.W.F.Bramsche), E. Mikušek (Heinrich Wuttke (1818–1876) a Čechy), J. Němec (Saští výrobci keramiky v severních Čechách) a M. Myšička (Kontakty města Mostu se Saskem a Lužicí při stavbě kostela Nanebevzetí Panny Marie).

SOKA Louny byl spoluorganizátorem 1. ročníku konference *Poohří*, která se uskutečnila v Lounech ve dnech 13. – 14. května 2010. Příspěvky přednesli B. Roedl, J. Mareš a M. Myšička.

SOKA Liberec s ještědskou pobočkou ČAS zorganizoval 11. 3. přednášku *Historie a současnost vojenského archivnictví*, Ještědská pobočka ČAS.

SOKA Semily ve spolupráci s Ještědskou pobočkou ČAS připravil 26. 1. Seminář o výběru archiválií u občanských sdružení a 12. 11. již 14. Seminář pro kronikáře semilského okresu tentokrát s přednáškou Mgr. Alžběty Kulíškové o převzetí

rozsáhlých sbírek manželů Jany a Josefa V. Scheybalových Muzeem Českého ráje v Turnově; setkání finančně podpořil Krajský úřad v Liberci.

Pracovníci Archivu vystoupili s řadou přednášek určených pro jiné instituce a širokou veřejnost, např.

- J. Blažková (SOkA Česká Lípa) a J. Panáček: 20 let vlastivědného sborníku Bezděz
- J. Blažková (SOkA Česká Lípa): Zpřístupněné archivní fondy pro studium novodobých dějin Českolipska a ochrana osobních údajů – přednesla J. Blažková na semináři pro kronikáře pořádaném ve Vlastivědném muzeu Česká Lípa
- P. Jakubec (SOkA Semily): Instruktaž pro knihovnice a knihovníky východních a středních Čech o židovské kultuře v českých zemích (Městská knihovna A. Marka v Turnově 25.5.)
- P. Jakubec: Židovská kultura na obou stranách hranice, příspěvek na česko-polském workshopu měst Turnov a Jawor (18. 6.)
- P. Jakubec: navazující příspěvek a představení knihy Židé na Turnovsku v Jaworu v rámci pokračování společného česko-polského workshopu (29. – 30. 10.)
- P. Jakubec: přednáška o židovské komunitě Novopacka pro regionální kronikáře v Kulturním středisku města Nové Paky (13. 12)
- P. Karlíček (SOkA Děčín) a Volker Mohn: Edvard Beneš v politické karikatuře (Masarykův ústav AV ČR dne 25. 10.)
- P. Karlíček: Voller propagandistischer Erfolg? Die satirische Protektoratszeitschrift „Ejhle“ 1944 – 45 (Institut für Geschichtswissenschaften der Heinrich Heine Universität Düsseldorf dne 30. 11.)
- J. Kašpar (SOkA Jablonec): Proces zpřístupňování (především okresních a samosprávných) archivních souborů v posledních letech a digitalizace dokumentů, přednáška na setkání kronikářů Jablonecka, (prosinec)
- J. Moravec (SOkA Litoměřice): Malé Karpaty (krajina, lidé, historie) v konfrontaci s krajinou Českého středohoří, přednáška pro Klub seniorů
- J. Němec (SOkA Děčín): Legendární motocykl Čechie (16. 9.)
- M. Oubrechtová: Sbor pro vlasteneckou archeologii. Počátky české památkové

péče při Vlasteneckém muzeu, Fenomén muzeum v 19. a v první polovině 20. století (18. Ústecké kolokvium, Ústí nad Labem 22. – 24. 4.)

- M. Vladyková (OSFAS) a Petr Joza (SOkA Děčín), Staatliche Gebietsarchiv in Litoměřice/Leitmeritz – Benutzung und Bestände für die sippenkundliche Forschung (Den otevřených dveří v Městském archivu v Pirně dne 7. 11.)
- M. Vladyková: „Archiv und Familienforschung, weitere interessante Bestände“ (XIX. Colloquia Ustensia Ústí nad Labem 16. 8.)
- M. Vladyková „Archiv a archivář“, přednáška pro žáky 6. a 7. tříd ZŠ Chabařovice, (v Chabařovicích říjen)

Řada pracovníků archivu se zúčastnila konferencí a seminářů pořádaných jinými institucemi.

Na konferenci Náboženství v „dlouhém 19. století“, konané 12.-14. 5. v Duchcově M. Oubrechtová přednesla příspěvek „Duchovní orientace děčínských Thun-Hohensteinů v době předbřeznové“ a V. Zeman vystoupil s referátem „První evangelické sbory na Děčínsku: Podmokly, Rumburk a Růžová ve třetí čtvrtině 19. století“. Na jednání byli přítomní další zástupci Archivu K.Kocourková, K.Vilím a M. Brožová (všichni SOkA Teplice).

Druhého zasedání k problematice písemných pramenů v dějinách umění pořádaného Národní galerií v Praze, 11.-12. listopadu 2010, se zúčastnily M. Oubrechtová a M. Míčová (SOkA Liberec). První jmenovaná přednesla příspěvek „Mein lieber Freund...“ Korespondence Františka Thuna s Christianem Rubenem“.

B. Roedl přednesl příspěvek na konferenci Dějiny českého vinařství, kterou pořádalo Muzeum Mělník.

M. Vladyková prezentovala stav prací a perspektivu dalšího postupu zveřejňování matrik v SOA v Litoměřicích na semináři o digitalizaci matrik, pořádaném ČIS při Národním archivu v Praze 2. 11.

Již XX. ročníku semináře k česko-slovenským moderním dějinám s názvem První půlrok: Od listopadu 1989 ke svobodným volbám, pořádaného katedrou dějepisu TU Liberec ve dnech 23.-24. 8. se zúčastnili H. Chocholoušková, J. Kašpar, J. Moravec a P. Pilz.

Z dalších akcí vyjmenujme alespoň následující konference a semináře:

- Konference *Krajina města – město v krajině*, Přírodovědecká fakulta UK Praha, 20. 1. (účast I. Austová, J. Jarolímková, P. Kozojed, M. Rádl –všichni SOKA Česká Lípa)
- Konference *Církevní dějiny ve světle pomocných věd historických Pontes ad fontes*, Seminář Pontes ad Fontes, 7. – 9. 9. V Brně (účast: I. Austová, P. Kozojed, M. Rádl, M. Míčová –SOKA Liberec)
- Konference *Turek, Švéd a Prajz. Vojenský živel versus město a venkov českého raného novověku*, pořádaná Regionálním muzeem v Teplicích ve dnech 8. – 9. 11. (účast H. Chocholoušková, P. Kolín, K. Kocourková, K. Vilím a M. Brožová)
- *Profese archivář, archivářka aneb půlstoletí novodobého severomoravského archivnictví od správní reformy v roce 1960*, konference, Olomouc (L. Kosmálová)
- *Problematika péče o historická důlní díla vzniklá do konce 19. století*, seminář, Ústí nad Labem (E. Králová, L. Kosmálová)
- *Digitalizace spisů německé okupační správy v Protektorátu Čechy a Morava*, prezentace, Praha (L. Kosmálová)
- Konference *Středoevropská šlechta v konfrontaci s totalitními režimy 20. století* FF UK Praha a ÚSTR Praha, 19. – 20. 10. 2010 (I. Austová)
- Mezinárodní workshop na téma povodní a podobných katastrof Katowice 21. – 25. 9. (J. Chocholoušková)
- Odborný seminář *Restaurování uměleckých děl na papíru*, Praha 8.-9. 11. (J. Chocholoušková)
- Konference *„Děti ve velkoměstech od středověku až na práh industriální doby“*, pořádaná Archivem hlavního města Prahy, Praha 12. – 13. října 2010 (P. Rak)
- Konference *Písemné a ikonografické prameny v archeologii novověku*, pořadatel Archaia Praha o.p.s., 23. března 2010 (M. Balášová)
- XXXI. Mikulovské sympozium na téma *Morava jako zrcadlo Evropy* (K. Kocourková)
- Kulatý stůl CNZ k problematice elektronických systémů spisové služby-25.5. (účast V. Lisec)

- Konference *Co po nás zbude*-30. 9. (F. Šucha)
- Seminář k problematice ISDS-22. 3. (L. Čabinová, V. Lisec).

Část zaměstnanců se zúčastnila vzdělávacích kurzů a odborných školení.

Archiv pro pracovníky zajistil školení obsluhy elektronického systému spisové služby WISPI a dále školení pro uživatele Windows 7 a MS Office 2010.

A. Červená (SOkA Most) zorganizovala pro pracovníky Archivu jednodenní kurs fotografování archiválií digitálním fotoaparátem.

M. Rádl zahájil studium čtyřsemestrálního Archivního kurzu, který pořádá Katedra pomocných věd historických a archivního studia FF UK v Praze.

L. Kosmálová absolvovala Autumn Archival School v Terstu.

J. Adámek (OM), M. Poštová, M. Brožová a P. Kozojed absolvovali školení k práci programem PEvA, verze 1.07, v Institutu pro místní správu v Benešově.

Přednášky JUDr. Myrona Zajonce Aplikace správního řádu na činnost archivů, kterou 11. 11. uspořádala v Praze Česká archivní společnost, se zúčastnil větší počet pracovníků.

5. Výstavy

V budově v ulici Krajská v Litoměřicích byla přístupná po celý rok výstava pod názvem „Autografy“. SOkA Liberec u příležitosti mezinárodního dne archivů uspořádal ve dnech 22.6. – 2.7. výstavu pod názvem Poklady archivní knihovny. Při stejné příležitosti proběhla v SOkA Semily výstava k 80. výročí úmrtí regionálního badatele a učitele Josefa Jana Fučíka. Ve dnech 24. 9.–29. 10. bylo možné v semilském archivu shlédnout výstavu k 150. Výročí vzniku pěveckého sboru Jizeran v Semilech.

Dále se Archiv podílel na přípravě celé řady expozic a výstav v různých institucích.

Na výstavu Umění české reformace (1380–1620), kterou pořádala Správa Pražského hradu ve spolupráci s Ústavem dějin umění Akademie věd České republiky, byla zapůjčena Klaudyánova mapa Čech z fondu Biskupské sbírky Litoměřice.

Pro připravovanou stálou expozici na téma víno a vinařství, kterou připravuje Město Litoměřice v rekonstruovaných prostorách Hradu v Litoměřicích poskytl Archiv kopie archiválií z fondů Kapitulka Litoměřice a Sbírka pozemkových knih II. a také z fondů

SOkA Litoměřice.

Na výstavu „Karel Škréta (1610–1674). Doba a dílo“, pořádanou Národní galerií byl zapůjčen inventář pražského paláce Clam-Gallasů z roku 1720 (HS Clam-Gallas).

SOkA Česká Lípa se podílel na přípravě výstav Svět zašlý – Máchův kraj na starých mapách, pořádané Národní knihovnou ČR a 130 let Základní školy v Oknech, pořádané ZŠ Okna.

SOkA Děčín ve spolupráci s Oblastním muzeem Děčín připravil výstavu „Josef Stegl – život a dílo“.

SOkA Chomutov spolupracoval na výstavě Renesanční terakoty z Pražského hradu a Zhořelce, kterou od června do září pořádala Správa pražského hradu. Dále spolupracoval na stálé výstavě pro město Výsluní „ Výsluní – příběh pěti století“, která byla umístěna v kostele sv. Václava ve Výsluní.

SOkA Jablonec se podílel na dvou výstavách o jabloneckém filantropovi a mecenáši doktoru A. Randovi (paralelně v jablonecké Galerii MY a v Oblastní galerii v Liberci) a na výstavě o jabloneckém starostovi A. H. Posseltovi v jablonecké muzejní Galerii Belveder.

SOkA Liberec krátkodobě zapůjčil z fondu Archiv města Frýdlant dvě listiny Městskému muzeu ve Frýdlantu.

SOkA Louny spolupracoval s Oblastním muzeem v Lounech na pořádání tří výstav: „Dějiny řemesel v Lounech“, „Dějiny spolků v Lounech“ a „Historické mapy Lounska“, Obecnímu úřadu v Košticích pomáhal při přípravě výstavy o historii místního školství a divadlu Vrchlického v Lounech při přípravě výstavy k 60. Výročí vzniku divadla. Pracovník SOkA Louny L. Bába uspořádal výstavu fotografií z kulturních akcí v Lounech ve foyer Vrchlického divadla a výstavu fotografií k 20 letům spolupráce měst Barendrecht (Nizozemsko) a Louny.

SOkA Teplice se podílel zapůjčením fotografií a archiválií na výstavě „Bílina zmizelá a nalezená“ pořádané Občanským sdružením Bílina 2006 ve spolupráci s německým krajanským spolkem. Zapůjčil také fotografie na výstavu k 50. výročí zániku duchcovského okresu pořádaného Spolkem přátel města Duchcova.

Jako každý rok se v budově SOkA Semily uskutečnila řada kulturních akcí. Bylo to devět koncertů, tři besedy a představení a také 6 uměleckých výstav:

- Marija Nekolová – 50 let tvorby. 6. 11. 2009 – 9. 1. 2010

- Hory ve fotografii a šperku. Iva Makovcová – šperk, Milan Jelínek – fotografie. 15. 1. – 26. 3.
- Milan Knížák – Van Goghův sen. 9. 4. – 7. 5.
- Tři výtvarníci. Pravoslav Flak / Martin Kitzberger / Pavel Rydl. Fotografie / asambláže / olejomalby. 14. 5. – 13. 6.
- Miroslav Hrach – Plastiky / oleje / kresby. 18. 6. – 17. 9.
- Proč bychom si netvořili, když nám gympl prostor dá. Výstava studentských prací Gymnázia I. Olbracht v Semilech. 5. 11. 2010 – 14. 1. 2011.

6. Odborný výzkum

V návaznosti na projekt Personální obsazení státní a politické správy v Říšské župě Sudety v letech 1938 – biografická příručka (GAČR 409/06/1005), dokončený v roce 2008, Archiv také v roce 2010 pokračoval ve sběru a zpracování dat pro budoucí databázi. Na těchto pracích se podílela celá řada pracovníků z oddělení správy fondů a sbírek, SOkA Teplice, Litoměřice, Liberec, Jablonec n. N. (S. Dušková, R. Filip, E. Helclová, K. Kocourková, L. Kosmálová, I. Kotyzová, E. Králová, P. Pilz a M. Poloncarz).

B. Roedl, J. Mareš a M. Myšička se podíleli na grantovém projektu č. 404/09/0214: „LIBRI CIVITATIS – dokumentace a zpřístupňování městských knih v České republice I.“ Jedná se o soupis městských knih vzniklých na území ČR do roku 1650.

M. Balášová a P. Rak pokračovali v heuristických pracích a přípravě obrazového a mapového materiálu pro Historický atlas měst České republiky, sv. 23. Kdaň, na jehož vydání spolupracuje SOkA Chomutov s Historickým ústavem Akademie věd ČR Praha, v. v. i.

M. Balášová a P. Rak také spolupracovali (heuristika archivního materiálu, psaní historických textů) na projektu *Středoevropská kulturní krajina Montanregion Erzgebirge/Krušnohoří – cesta ke světovému dědictví UNESCO* (mezioborový projekt, na kterém se v rámci Ústeckého kraje podílejí Oblastní muzeum v Mostě, Ústav archeologické a památkové péče severozápadních Čech v Mostě, Národní památkový ústav, územní odborné pracoviště Ústí nad Labem aj.)

E. Mikušek pokračoval ve výzkumu tématu „Čeští Němci v revoluci 1848-49“ pro připravovanou edici K. Kocourková a J. Sýkorová v rámci výzkumného projektu Židovského muzea v Praze zpracovávaly rešerše na téma Likvidace židovských

organizací na českém pohraničním území připojeném v říjnu 1938 k nacistickému Německu.

P. Jakubec dále spolupracoval s Muzeem Českého ráje na fotodokumentaci lidového stavitelství na Semilsku a Jilemnicku (grant MK ČR).

M. Myšička zpracoval heslo Rejstřík stavby děkanského kostela 1517-1519 do Lexikonu literatury německého středověku připravovaného katedrou germanistiky FF UP Olomouc.

7. Exkurze do archivu, praxe studentů v archivu

Archiv v průběhu roku navštívilo celkem 57 exkurzí. Exkurze organizovaly základní a střední školy. Tradičními návštěvníky byli rovněž studenti vysokých škol: Univerzity J.E. Purkyně v Ústí nad Labem, Technické univerzity v Liberci a Univerzity Hradec Králové. Kromě nich to byly také skupiny pracovníků NPÚ, účastníci regionálního knihovnického aktivu a zaměstnanci státní správy a samosprávy z Liberce.

Praxi vykonalo celkem 30 studentů zejména z FF UJEP Ústí nad Labem, Technické univerzity Liberec, Univerzity v Hradci Králové a Karlovy univerzity v Praze. Týdenní odbornou stáž v SOKA Semily absolvovala v rámci programu ERASMUS archivářka a knihovnice z Państwowej Wyższej Szkoły Zawodowej im. Witelona v Lehnici Anna Modzelewska.

Název pracoviště	exkurze	praxe
OSFAS	5	1
p. Děčín	4	0
SOKA Česká Lípa	3	0
SOKA Děčín	2	2
SOKA Chomutov	2	0
SOKA Jablonec nad Nisou	5	1
SOKA Liberec	8	7
SOKA Litoměřice	4	0
SOKA Louny	13	1
SOKA Most	4	1
SOKA Semily	4	9
SOKA Teplice	3	2
Celkem SOA v Litoměřicích	57	24

VIII. MATERIÁLNĚ TECHNICKÁ SITUACE ARCHIVU

1. Prostorové podmínky archivu

Prostorová situace Archivu se zlepšila získáním objektu č. 133 v ulici Kamýcká (v areálu Kasáren pod Radobýlem), u něhož odhad ukládací kapacity činí 8 tisíc bm. Objekt byl zkolaudován v polovině roku a poté proběhlo přestěhování archiválií ze zámku v Žitenicích do nové budovy. Souběžně se stěhováním došlo k fyzickému vydání archivních souborů ve vlastnictví Martina Lobkowicze. Zároveň se uskutečnily přesuny dalších archiválií mezi jednotlivými budovami tak, aby došlo ke spojení jednotlivých druhů fondů. Celkový stav a přesuny zobrazuje níže uvedená tabulka. Do budovy bylo přestěhováno celé pracoviště z Žitenic a dále rovněž oddělení metodiky, kontroly, výběru archiválií a evidence NAD a konzervátorská dílna.

Pokračovaly opravy depozitářů SOkA Chomutov se sídlem v Kadani, který je umístěn v budově bývalého kláštera. Proběhla akce restaurování historických fresek v místnosti budoucí badatelny v hodnotě 1 300 000 Kč. K dokončení stavebních úprav badatelny zbývá opravit podlahy a dokončit elektroinstalaci.

K dalším zásadním technickým změnám bohužel nedošlo. Některé objekty vyžadují rekonstrukce a opravy většího rozsahu. Je to zejména pobočka v Děčíně, především depozitáře 19-23, kde jsou nejhorší klimatické podmínky. Nevhodné uložení archiválií umocňuje přítomnost dřevěných regálů, v nichž se šíří dřevokazný hmyz, který napadá rovněž archiválie, jak tomu bylo v roce 2006. V roce 2010 probíhaly další dílčí opravy depozitářů a výměna regálů. Jejich rozsah je však oproti potřebám zcela nedostatečný.

Již řadu let je za zcela nevyhovující považován stav depozitářů SOkA Louny, které se nacházely ve třech pronajatých budovách. Vlastníkům za pronájem objektů archiv každoročně hradí nájemné, které přesahuje půl milionu korun, což, vzhledem ke stavu budov, jejich vybavení a podmínkám uložení archiválií, považujeme za zcela neadekvátní. Jako nájemci nemáme žádný vliv na zlepšení situace a nemůžeme provádět žádné opravy či rekonstrukce. Navíc v roce 2010 polovinu hlavní budovy získala od města v restituci soukromá osoba, která má v úmyslu dům prodat. Z úsporných důvodů Archiv opustil depozitář na Tyršově náměstí a archiválie odtud byly dočasně umístěny v depozitáři OSFaS v Mostě. Jediným východiskem je výstavba nové účelové budovy a tento úkol je považován za prioritní v rámci celého

archivu. Archiv již pro zmíněný účel získal k dispozici velmi vhodný pozemek. V roce 2010 nedošlo k žádnému zásadnímu posunu v této záležitosti.

Využití kapacit a prostorová rezerva

Název pracoviště	Využitá kapacita v bm	Volná plocha bez regálů	Volná kapacita regálů v bm.	Přírůstky v roce 2010 v bm
OSFaS – Krajská	3 320,00	12,00	153,00	-280,00
OSFaS – Kamýcká	4 280,00	185,00	1 618,00	3 980,00
OSFaS – Most	2 448,00	0,00	2 052,00	-1 610,00
OSFaS – Žitenice	0,00	0,00	0,00	-3 700,00
pobočka Děčín	5 705,00	0,00	100,00	5,00
SOkA Česká Lípa	3 465,88	0,00	266,12	50,96
SOkA Děčín	2 587,99	0,00	122,60	53,89
SOkA Chomutov	2 913,32	284,00	239,00	34,09
SOkA Jablonec n. N.	2 270,07	36,00	980,00	25,85
SOkA Liberec	6 442,97	210,00	3 180,37	220,15
SOkA Litoměřice	5430,00	0,00	1 470,00	58,05
SOkA Louny	2 171,00	0,00	90,00	7,12
SOkA Most	2 134,00	0,00	1 173,00	8,06
SOkA Semily	6 087,00	0,00	1 017,00	50,00
SOkA Teplice	3 430,00	0,00	702,00	0,00
	52 685,23	727,00	13 163,09	-1 096,83

K 31. 12. 2010 archiv disponoval více než 13 tisíci bm volných regálů a 727 m² volných ploch bez regálů, což při průměrném uložení 5 bm archiválií na 1 m² představuje dalších 3 600 bm. Celková rezerva činí odhadem více než 16 500 bm.

Kapacitní rezervy jednotlivých organizačních jednotek byly velmi rozdílné. Volné kapacity Oddělení správy fondů a sbírek se nacházely zejména v depozitáři v Mostě a v budově v Kamýcké ulici v Litoměřicích. Dobrá je situace v SOkA Liberec, za přijatelnou pro nejbližší období lze označit rezervu v okresních archivech v Chomutově, Jablonci nad Nisou, Litoměřicích, Mostě, Semilech a Teplicích.

Naopak, zcela nedostatečné rezervy mají relativně nedávno zprovozněné budovy SOkA Česká Lípa a SOkA Děčín. V České Lípě nelze již nalézt další místo ve stávajícím objektu. Změnila se rovněž situace v Děčíně, kde magistrát oproti původním ujištěním oznámil, že v objektu Zámku již žádné místnosti vhodné pro uložení archiválií nemá a nelze s takovou možností počítat ani v budoucnu. Kritická je úložná kapacita SOkA Louny, související s již zmíněnou celkovou prostorovou

situací archivu.

2. Informační a komunikační technologie

Architektura sítě Archivu je postavena na 16 serverech s operačním systémem Linux a 140 počítačích (včetně notebooků) s operačním systémem platformy Windows. Každé pracoviště obsluhuje lokální počítačová síť s počítači a zpravidla jedním serverem s operačním systémem platformy Linux. Server plní úlohu routeru pro internet a poskytuje uživatelům diskový prostor.

Archiv provozuje rovněž webový, LDAP, poštovní (IMAP) a intranetový server. roce 2010 přibyl ještě server pro docházku a server umožňující zveřejnění digitalizovaných archivních materiálů. Poslední jmenované servery jsou pouze virtuální.

Pracovníci archivu mají na vlastním počítači k dispozici všechny standardní služby (internet, intranet, email) a pro odborné práce Archiv používá programy firmy Bach systems (pořádací program pro tvorbu archivních pomůcek, databázi matrik a prohlížeč VadeMeCum), knihovny používají specializovaný program Clavius.

V roce 2010 byl zaveden komplexní systém elektronické spisové služby WISPI, který používají všechny vnitřní organizační jednotky.

Archiv zavedl také na všech pracovištích elektronický systém evidence docházky s dálkovým přístupem.

V souvislosti s postupující elektronizací správy a digitalizací pokračovala výstavba datového úložiště a bylo zahájeno paralelní zálohování digitálních dat na magnetické pásky.

3. Hlavní investiční akce

Název akce	částka v tis Kč
Multifunkční síťová kopírka	200
Adaptace objektu v areálu Kasáren pod Radobýlem na archiv	2000
Rekonstrukce přístupové cesty	450
Restaurování fresek SOkA Chomutov	1200
Tepelná ochrana budov	320
Dopravní technika	345
CELKEM	4515

Vzhledem k úsporným opatřením v resortu nebyly realizovány žádné další dlouhodobě navrhované investiční akce.

4. Celkový přehled o plnění příjmů a čerpání výdajů za rok 2010

Ukazatel	Rozpočet vč. mimorozpočtových zdrojů dle zákona č. 218/2000 Sb.	Čerpání celkem (bez převodu do rez.fondu)
Příjmy	175 000,00	1 008 285,14
v tom: nedaňové a kapitálové příjmy a příjmové dotace	175 000,00	1 008 285,14
Výdaje celkem	68 214 880,99	68 194 697,63
Běžné výdaje celkem	63 546 000,00	63 531 198,64
z toho:		
Platy zaměstnanců a ostatní platby za proved. práci	32 309 000,00	32 308 981,52
v tom: prostředky na platy	30 876 000,00	30 875 981,52
v tom OPPP	1 433 000,00	1 433 000,00
Povinné pojistné placené zaměstnavatelem	10 891 000,00	10 878 069,00
Převod fondu kulturních a sociálních potřeb	618 000,00	617 519,00
Důchody		
Ostatní sociální dávky		
Ostatní běžné výdaje (bez výzkumu a vývoje)	19 728 000,00	19 726 629,12
v tom: adresné platby		
v tom: platby spojené s provozem objektů	6 059 340,00	6 059 158,98
v tom: ostatní provozní výdaje		
Výdaje na financování programové reprodukce majetku (bez výzkumu a vývoje)	4 519 751,59	4 514 369,59
Výzkum a vývoj celkem (neinvestiční+kapitálové)	149 129,40	149 129,40

Zprávy o prověrce fyzického stavu archivních kulturních památek (podle § 30, odst. 3 zákona č. 499/2004 Sb.)

1. Oddělení správy fondů a sbírek (Litoměřice – Krajská 1)
2. Oddělení správy fondů a sbírek (Žitenice / Litoměřice, Kamýcká)
3. SOkA Louny
4. Pobočka Děčín

Protokol o kontrole archivních kulturních památek ve Státním oblastním archivu
v Litoměřicích provedené v prosinci 2010

- **AKP č. 15** – Tzv. zakládací listina litoměřické kapituly (NAD 870 – Kapitula Litoměřice)
Pergamenová listina z r. 1057 uložená v neutrální papírové krabici nevykazuje oproti předchozím kontrolám žádné změny.
- **AKP č. 16** – Klaudiánova mapa Čech (NAD 877 – Biskupské sbírky Litoměřice)
Kolorovaný papírový jednolist restaurovaný v 60. letech 20. století, uložený v obalu z neutrálního papíru, bez zjevných negativních změn a poškození.
- **AKP č. 68** – Bible litoměřicko – třeboňská, 2 díly (NAD 877 – Biskupské sbírky Litoměřice)
2 pergaménové rukopisy s koženou vazbou s ozdobnými pukly, jeden z rukopisů má dlouhodobě poškozenou vazbu, jeden usňový řemínek horní spony v místě připevnění k zadní desce odtržen, beze změny oproti předchozím kontrolám.
- **AKP č. 109** – Listiny fondu Cisterciáci Osek do roku 1526, 57 listin (NAD 753 – Cisterciáci Osek)
Soubor pergaménových listin, jež jsou uloženy v neutrálních papírových krabicích, beze změn oproti předchozím kontrolám.
- **AKP č. 110** – Codex Damascus (NAD 753 – Cisterciáci Osek)
Codex Damascus – knižní korpus s dřevěnými deskami a pergaménovými listy, potažený kůží, na hřbetu pergamén, částečně prasklý hřbet na přední straně. Oproti předchozí kontrole nedošlo k žádným změnám.

Litoměřice, 2. 12. 2010

Mgr. Markéta Vladyková, vedoucí oddělení správy fondů a sbírek

ČR - STÁTNÍ OBLASTNÍ ARCHIV
V LITOMĚŘICÍCH
Jednotka
412 74 Litoměřice

Protokol

o prověře fyzického stavu archivních kulturních památek

Při předepsané prověře fyzického stavu pěti archivních kulturních památek ve fondu Rodinný archiv Lobkovicové, Roudnice (č. 111, 112, 113, 114 a 115 přehledu AKP), provedené dnešního dne Mgr. P. Kopičkou a Libuší Schejbalovou, konstatován ve všech pěti případech nezměněný dobrý stav evidovaných archiválií.

Žitenice 15. října 2010

Mgr. Petr Kopička

ČR - STÁTNÍ OBLASTNÍ ARCHIV
v LITOMĚŘICÍCH
Krajská 1
412 74 Litoměřice -8-

Mírové náměstí 57
CZ - 440 01 Louny
tel +420 477 755 892
fax +420 477 755 893
soalouny@soalitomerice.cz
www.soalitomerice.cz

Česká republika – Státní oblastní archiv v Litoměřicích

STÁTNÍ OKRESNÍ ARCHIV LOUNY

Váš dopis:

Naše číslo jednací:

Vyřizuje/telefon:

V Lounech dne:

2011/264/SOALT

Roedl/477755890

14. 1. 2011

Záznam o kontrole archivní památky

Dne 14. 1. 2011 byla provedena kontrola fyzického stavu archivní památky uložené ve Státním okresním archivu Louny. Jedná se o soubor osmi městských knih zahájeného soudu v Lounech z let 1347–1517, sign. I C 1 – I C 8, vyhlášený Archivní správou MV ČR čj. Ar/2-2547/77 dne 31. srpna 1977 jako č. 32.

Na žádné z knih nebyly shledány stopy poškození. Zároveň byly se stejným výsledkem prohlédnuty bezpečnostní kopie těchto památek na mikrofilmech.

PhDr. Bohumír Roedl
ředitel archivu

ČR - STÁTNÍ OBLASTNÍ ARCHIV
v LITOMĚŘICÍCH
Státní okresní archiv Louny
Mírové náměstí 57
CZ 440 01 Louny ③

Přílohy: 0

Zbrojnická 14/1
CZ - 405 02 Děčín IV
tel. +420 477 755 942
fax +420 477 755 943
ecin@soalitomerice.cz
www.soalitomerice.cz

Česká republika

STÁTNÍ OBLASTNÍ ARCHIV V LITOMĚŘICÍCH - POBOČKA DĚČÍN



Státní oblastní archiv v Litoměřicích
PhDr. Marek Poloncarz
Krajská 1
412 74 Litoměřice

Váš dopis:

Číslo jednací:

SOALT-D/586/2011

Vyřizuje/telefon:

V Děčíně dne:

31.1.2011

Zpráva o prověření fyzického stavu archivní kulturní památky č. 17 – Urbář panství Frýdlant.

Konstatuji, že dne 30.12.2010 byla provedena prověrka fyzického stavu AKP č. 17 - Urbář panství Frýdlant 1381 (archivní fond Velkostatek Frýdlant inv.č. 505). Komplexnímu restaurátorskému zásahu byla archiválie podrobena v roce 1964. V současné době se nachází ve velmi dobrém fyzickém stavu. Archiv disponuje digitální kopií, která je zároveň badatelsky přístupná na internetu.

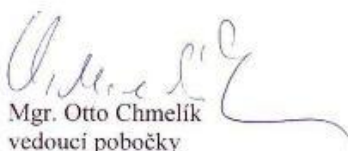
Mgr. Otto Chmelík
vedoucí pobočky

Evidence organizací vedoucích základní evidenci Národního archivního dědictví a jejich zřizovatelů

Státní oblastní archiv v Litoměřicích

Památník Terezín

Adresa: Principova alej 304, 411 55 Terezín. Tel. 416 782 225, fax 416 782 245,

e-mail: pamatnik@pamatnik-terezin.cz, web: <http://www.pamatnik-terezin.cz>

IČ 177 288

Zřizovatel: Ministerstvo kultury ČR, Maltézské náměstí 471/1,

118 11 Praha 1 – Malá Strana

SOKA Česká Lípa

Vlastivědné muzeum a galerie v České Lípě

Adresa: Nám. Osvobození 297, 470,01 Česká Lípa, tel. 487 824 145,

fax 487 761 500,

e-mail: muzeumcl@muzeum.clnet.cz, web: www.muzeumcl.cz

IČ 360198

Zřizovatel: Liberecký kraj, U Jezů 642/2a, 461 80 Liberec 2

Sklářské muzeum Kamenický Šenov

Adresa: Osvobození 69, 471 14 Kamenický Šenov, tel. 487 767 206,

fax 487 761 500,

e-mail: www.muzeumcl.cz, web: www.muzeumcl.cz

IČ 260622

Zřizovatel: Město Kamenický Šenov, Osvobození 470, 471 14 Kamenický Šenov

Sklářské muzeum Nový Bor

Adresa: nám. Míru 105, 473 01 Nový Bor, tel. 487 726 196,

e-mail: sklarske_muzeum@novy-bor.cz, web: www.novy-bor.cz/sklarske_muzeum/

IČ 260771

Zřizovatel: Město Nový Bor, nám. Míru 1, 473 01 Nový Bor

SOKA Děčín

- v evidenci 0

SOKA Chomutov se sídlem v Kadani

Oblastní muzeum v Chomutově

Adresa: Palackého 86, 430 01 Chomutov, tel.: 474 651 251

E-mail: reditel@muzeum-cv.net, web: <http://www.muzeum-cv.net>,

IČ: 00360571

Zřizovatel: Ústecký kraj, Velká Hradební 3118/48, 400 02 Ústí nad Labem

SOKA Jablonec n. N.

Městské muzeum v Železném Brodě,

Adresa: Náměstí 3. května 37, 468 22 Železný Brod, tel. 483 389 081, 483 389770

e – mail: muzeum@zelbrod.cz, IČ: 432 572 83,

Zřizovatel: Město Železný Brod, Náměstí 3. května 1, 468 22 Železný Brod,

IČ: 002626 33

Muzeum skla a bižuterie v Jablonci n. N.

Adresa: U Muzea 398/4, 466 00 Jablonec n.N., tel. 483 369 017,

e-mail: jana.nova@msb-jablonec.cz,

IČ 079 481

zřizovatel: Ministerstvo kultury ČR, Maltézské nám. 1, 118 11 Praha 1, IČ: 000236 71

Kulturní středisko při MěÚ Desná v Jizerských horách-Riedelova vila

Adresa: Krkonošská 120, 468 61 Desná v Jizerských horách,

IČ: 262 307,

zřizovatel: Město Desná v Jizerských horách, Krkonošská 318, 468 61 Desná v Jizerských horách, e – mail: desenske.noviny@seznam.cz, tel. 483 383 019

Muzeum místní historie

Adresa: náměstí T. G. Masaryka 1, 468 51 Smržovka, tel. 483 369 328

e – mail: miroslava.ledecka@smrzovka.cz,

IČ: 002 625 79

Zřizovatel: Město Smržovka, náměstí T.G. Masaryka 600, 468 51 Smržovka,

SOkA Liberec

Podještědské muzeum v Českém Dubě,

Adresa: Svobody 31, 463 43 Český Dub, tel.485 147 090,

E-mail: muzeumceskydub@volny.cz, IČ 46746650

Zřizovatel: Město Český Dub, nám.Bedřicha Smetany 1, 463 43 Český Dub

tel., fax 485 147 051, e-mail: mestscky.urad@cdub.cz, IČ 262722

Městské muzeum Frýdlant

Adresa: nám.T. G. Masaryka 37, 464 13 Frýdlant v Čechách, tel.482 464 055

E-mail: iva.beranova@mu-frydlant.cz

Zřizovatel: Město Frýdlant , nám. T. G. Masaryka 37, 464 13 Frýdlant v Čechách

tel. 482 464 011, fax: 482 312 053, E-mail: mesto@mu-frydlant.cz, IČ 00262781

Městské muzeum Chrastava

Adresa: Liberecká 40, 463 31 Chrastava, tel.485143161

Zřizovatel: Město Chrastava, nám. I. Máje 1, 463 31 Chrastava, tel.485 143 216,

fax 485 143 344, E-mail: podatelna@chrastava.cz, IČ 00262871

Severočeské muzeum v Liberci

Adresa: Masarykova 437/11, 460 01 Liberec 1, tel. 485 246 111, fax 485 108 319,

E-mail: muzeuml@proactive.cz,

IČ 00083232

Zřizovatel: Liberecký kraj, U Jezu 642/2a, 461 80 Liberec 2

tel. 485 226 111, fax 485 226 330, E-mail: info@kraj-lbc.cz, IČ 70891508

Krajská vědecká knihovna v Liberci

Adresa: Rumjancevova 1362/1, 460 01 Liberec 1, tel.482 412 111, fax 482 412 122,

E-mail: library@kvkli.cz,

IČ 083194

Zřizovatel: Liberecký kraj, U Jezu 642/2a, 461 80 Liberec 2

tel. 485 226 111, fax 485 226 330, E-mail: info@kraj-lbc.cz, IČ 70891508

SOkA Litoměřice se sídlem v Lovosicích

Oblastní vlastivědné muzeum v Litoměřicích
Adresa: Dlouhá 5/173, 412 01 Litoměřice, tel: 416 731 339, fax: 416 731 327
E-mail: Stibrova.E@seznam.cz, IČ: 360635
Zřizovatel: Ústecký kraj

SOkA Louny

Regionální muzeum K. A. Polánka v Žatci, Husova 678, 438 01 Žatec,
tel.: 415 749 466
mail: rmz@muzeumzatec.cz, web: www.muzeumzatec.cz, IČ: 360 805
Zřizovatel: Město Žatec, náměstí Svobody 1, 438 01 Žatec
Oblastní muzeum Louny
Adresa: Pivovarská 28, 440 01 Louny, tel.: 415 652 456
E-mail: info@muzeumlouny.cz, , web: www.muzeumlouny.cz, IČ: 360 716
Zřizovatel: Ústecký kraj, Velká Hradební 3118/48, 400 02 Ústí nad Labem

SOkA Most

v evidenci 0

SOkA Semily

Krkonošské muzeum Jilemnice
Adresa: zámek 75, 514 01 Jilemnice, tel. a fax 481 543 041,
E-mail: kmjilemnice@quick.cz
Zřizovatel: Správa Krkonošského národního parku Vrchlabí

Městské muzeum a galerie Lomnice nad Popelkou
Adresa: Husovo nám. 43/44, 512 51 Lomnice nad Popelkou,
E-mail: muzeum.lomnice@seznam.cz
tel. 481 671 872, fax 481 671 335
Zřizovatel: Město Lomnice nad Popelkou

Muzeum a Pojizerská galerie Semily
Adresa: Husova 2, 513 01 Semily, tel. 481 622 528,
E-mail: muzeum.semily@tiscali.cz
Zřizovatel: Město Semily

Muzeum Českého ráje Turnov
Adresa: Skálova 71, 511 01 Turnov, tel. 481 322 106, 481 321 148, fax 481 325 277,
E-mail: mail@muzeum-turnov.cz
Zřizovatel: Krajský úřad Liberec

Vlastivědné muzeum pro Vysoké a okolí:
Adresa: ThDr. Karla Farského 130, 512 11 Vysoké nad Jizerou, tel. 481 593 118,
E-mail: muzeum@vysokenadjizerou.cz
Zřizovatel: Město Vysoké nad Jizerou

SOkA Teplice

Muzeum města Duchcova,
Adresa: Masarykova 71/1, 419 01 Duchcov, tel. 417 835 526
E-mail: muzeum.duchov@tiscali.cz, IČ 266299

Zřizovatel: Město Duchcov, Nám. Republiky 20/5, 419 01 Duchcov

Regionální muzeum v Teplicích

Adresa: Zámecké náměstí 14, 415 01 Teplice, tel. 417 537 869, fax 417 572 300,

E-mail: info@muzeum-teplice.cz, IČ 083 241

Zřizovatel: Ústecký kraj, Velká Hradební 3118/48, 400 02 Ústí nad Labem