

# **Odbor realizace projektů eGovernment**

## **Uživatelská dokumentace správních evidencí**

**Obsah** : - Základní informace

- Evidence obyvatel
- Evidence OP
- Evidence CD

1. prosince 2008  
Praha

# **Odbor realizace projektů eGovernment**

## **Evidence obyvatel - uživatelská příručka**

**1. prosince 2008  
Praha**

### Postup činnosti:

- 1) Zapnutí a práce s terminálem
- 2) Přihlášení do systému
- 3) Vlastní práce s datovým fondem

## 1. ZAPNUTÍ A PRÁCE S TERMINÁLEM

### 1.1 Zapnutí terminálu

S terminálem a klávesnicí může operátor pracovat až po zapnutí a uvedení základní jednotky počítače do provozu. Klávesnice je trvale připojena k terminálu kabelem. Po zapnutí není nutná žádná manipulace s klávesnicí mimo stlačení tlačítka “**NUM LOCK**” v pravé části klávesnice pro přepojení numerické části na psaní čísel (u některých typů terminálů se provádí automaticky).

### 1.2 Práce s klávesnicí

**Tlačítko Esc** - výběr z nabídnutých dat a další funkce vyplývající z hlášení na obrazovce terminálu v průběhu prováděných transakcí.

**Tlačítka F1 - F12** - jedná se o funkční tlačítka, jejichž funkce jsou proměnné dle hlášení ve spodní části obrazovky v průběhu jednotlivých transakcí, vyšší hodnotu nad F12 nastavíme pomocí tlačítka SHIFT a hodnotou do 12 (např. F18= SHIFT + F6).

**Tlačítko ENTER** - posun kursoru po jednotlivých položkách a potvrzování správnosti údajů na obrazovce (mimo dotazu systému: “Ručíš za správnost dat? A / ENTER”, kde se správnost potvrzuje tlačítkem “A”).

**Tlačítka “šipky”** - slouží k posunu kursoru po obrazovce.

**Mezerník** - vymazává jednotlivá písmena v položce.

**Tlačítko SHIFT** - slouží k psaní znaků horní části jednotlivých tlačítek.

**Tlačítko ALT GR** - používá se , pokud na některém tlačítku jsou vyznačeny 3 nebo 4 znaky

- má-li tlačítko vyznačené 3 znaky, jsou znaky z pravé dolní části vydávány po stisknutí ALT GR a příslušného tlačítka,
- má-li tlačítko vyznačené 4 znaky, jsou znaky z pravé horní části tlačítka vydávány po současném stisknutí ALT GR + SCHIFT + příslušné tlačítko.

**Tlačítko “hvězdička”** - používá se pro doplnění neúplného textu v položce.

**Tlačítko DELETE** - slouží k návratu do základního menu.

**Písmena s interpunkcí (ě,š,č...)** - píší se jako malá písmena, systém si je automaticky transformuje na velká písmena.

## 2. PŘIHLÁŠENÍ DO SYSTÉMU

Každý operátor má přidělené jméno uživatele a heslo, kterým se musí přihlásit, jinak nemůže s počítačem komunikovat. Po zapnutí terminálu je nutné vyčkat několik sekund než se na obrazovce vysvítí hlášení “**LOGIN**”. Operátor napíše své uživatelské jméno a potvrdí stisknutím tlačítka ENTER. Toto jméno uživatele se vypisuje na obrazovku. Po vysvícení “**PASSWORD**” napíše operátor heslo, které se na obrazovce neobjeví. Důvodem je ochrana hesla proti zneužití. Pokud heslo nebo jméno uživatele nejsou správné nebo správně napsané, systém nedovolí operátorovi dále pracovat.

### 3.VLASTNÍ PRÁCE S DATOVÝM FONDEM

#### Hlavní nabídka

```
PoTel - 10.74.32.148
Soubor Připojit Úpravy Terminal Nápověda
Poděbrady *** Hlavní nabídka ***

+
**
***
**** Nabídková obrazovka ****
*****
*****
*****
*****
*****
*****
**** Nabídková obrazovka ****
***
**
+

F1=Adresa F2=Osoba F3=Dot.na adresu F4=Dot.na osobu F5=Sloučení F6=Volby
F7=Pošta F8=Heslo F9=Administ. F10=OP F11=Dotazy přes minulost CTRL-P...
Připojeno k 10.74.32.148/23 ansi 80x24
```

```
PoTel - 10.74.32.148
Soubor Připojit Úpravy Terminal Nápověda
Poděbrady *** Hlavní nabídka ***

+
**
***
**** Nabídková obrazovka ****
*****
*****
*****
*****
*****
*****
**** Nabídková obrazovka ****
***
**
+

...CTRL-N F12=Konec práce F13=Tisk OP F14=CD
Připojeno k 10.74.32.148/23 ansi 80x24
```

**CTRL - P** vysvěcení dalších funkčních kláves ( posun o 1 obrazovku dopředu )  
**CTRL - N** návrat na předchozí funkční klávesy

## F1=Adresa

The image shows two terminal windows from the PolTel application. The top window is titled 'PolTel - 193.86.133.2' and displays the 'ADRESA' menu for the location 'Jičín'. The bottom window is titled 'PolTel - 10.74.32.148' and displays the 'ADRESA' menu for 'Poděbrady'. Both windows show a list of fields and their values, with a legend for function keys at the bottom.

**Top Window: PolTel - 193.86.133.2**

Menu: **A D R E S A**

okres : 3604 JIČÍN pčd :

obec : psč :  
lokalita : číslo domovní :

matrika :  
obecní úřad :  
daňový úřad :

ulice :  
status domu : číslo orient. :

policie :  
zdrav. obvod: volební obvod :

Legend:  
F1=Nové zadání F2=Nový dům F3=Změň dům F4=Zruš dům F5=Delete dům  
F6=Přesuň dům F7=Nová ulice F8=Změň název ulice F9=Zruš ulici CTRL-P...

Connection: Připojeno k 193.86.133.2/23 ansi 80x24

**Bottom Window: PolTel - 10.74.32.148**

Menu: **A D R E S A**

okres : pčd :

obec : psč :  
část obce: číslo domovní :

matrika :  
správní obec:

ulice :  
status domu : číslo orient. :

městská část:  
volební obvod :

Legend:  
...CTRL-N F10=Přesun domů F11=Změň voleb.ob. F13=Změň PSČ  
F14=Přesun lidí z domu F12=Konec

Connection: Připojeno k 10.74.32.148/23 ansi 80x24

Tato funkční klávesa zajišťuje veškeré změny týkající se adresy - zavedení nové ulice, zavedení nového domu, změny názvu ulice, změny na domu, zrušení ulice, zrušení domu, přesun domu z lokality do lokality, změna PSČ, zavedení a změny volebních obvodů.

Není-li známo PČD musí se zadat obec nebo lokalita nebo ulice (ulice je jednoznačně vztažena k lokalitě). Systém vždy umožňuje výběr povolených změn podle zadaných položek.

Pokud je zadána pouze ulice, je možné změnit název ulice nebo ulici zrušit. Pokud je zadáno číslo domovní a dům je podle zadání nalezen, je možno adresu změnit nebo zrušit, pokud dům nebyl nalezen, je možno zavést nový dům. Při zavádění nového domu je možno zavést novou ulici. Při zavádění nového domu je nabídnuto PSČ podle nejbližší již existující adresy v lokalitě. Položky policie, zdravotní obvod, volební obvod, daňový úřad nejsou povinné. Při změně názvu ulice se tato změna promítne ke všem domům v ulici. Při zrušení ulice je u všech domů k této ulici ponechán původní název s označením "ulice zrušena". Tuto ulici již nelze přejmenovat, změny názvu ulice zrušené se musí provést postupně u jednotlivých domů.

Použití jednotlivých kláves:

**F2=Nový dům** - zavedení nové adresy do pod systému ADRESA

**F3=Změň dům** - změnit lze, kromě obce a lokality, kteroukoliv položku adresy

**F4=Zruš dům** - zrušení domu, lze jej opět oživit (klávesou F3)

**F5=Delete domu** - archivace domu, dům již nelze oživit, adresu ale lze znovu použít pod jiným PČD

**F6=Přesuň dům** - přesun jednoho vybraného domu z jedné obce do druhé

**F7=Nová ulice** - zavedení nové ulice do dané obce

**F8=Změň název ulice** - nový název ulice nesmí již v obci existovat

**F9=Zruš ulici** - zrušení názvu ulice, název lze opět zavést, ale s jiným kódem

**F10=Přesun domů** - přesun více domu najednou, pouze však mezi jednotlivými lokalitami v rámci jedné obce

**F11=Změň voleb.obvod** - nové zavedení a změny volebních obvodů

**F13=Změň PSČ** - změny poštovních směrovacích čísel

## F2=Osoba

Programové vybavení umožňuje provádět následující typy změn:

- malá revize ,
- velká revize,
- změna trvalého pobytu v rámci okresu,
- přistěhování do okresu,
- změna sňatek/partnerství,
- změna rozvod/ukončení partnerství,
- změna příjmení,
- změna jména,
- změna rodného příjmení,
- změna narození,
- změna úmrtí,
- změna rodného čísla,
- prohlížení blokovanych položek
- změna omezení způsobilosti,
- změna zbavení způsobilosti,
- změna zákazu pobytu,
- změna státní příslušnosti,
- změna typu pobytu,
- zrušení revize,
- oprava položek
- nastavení blokovanych položek

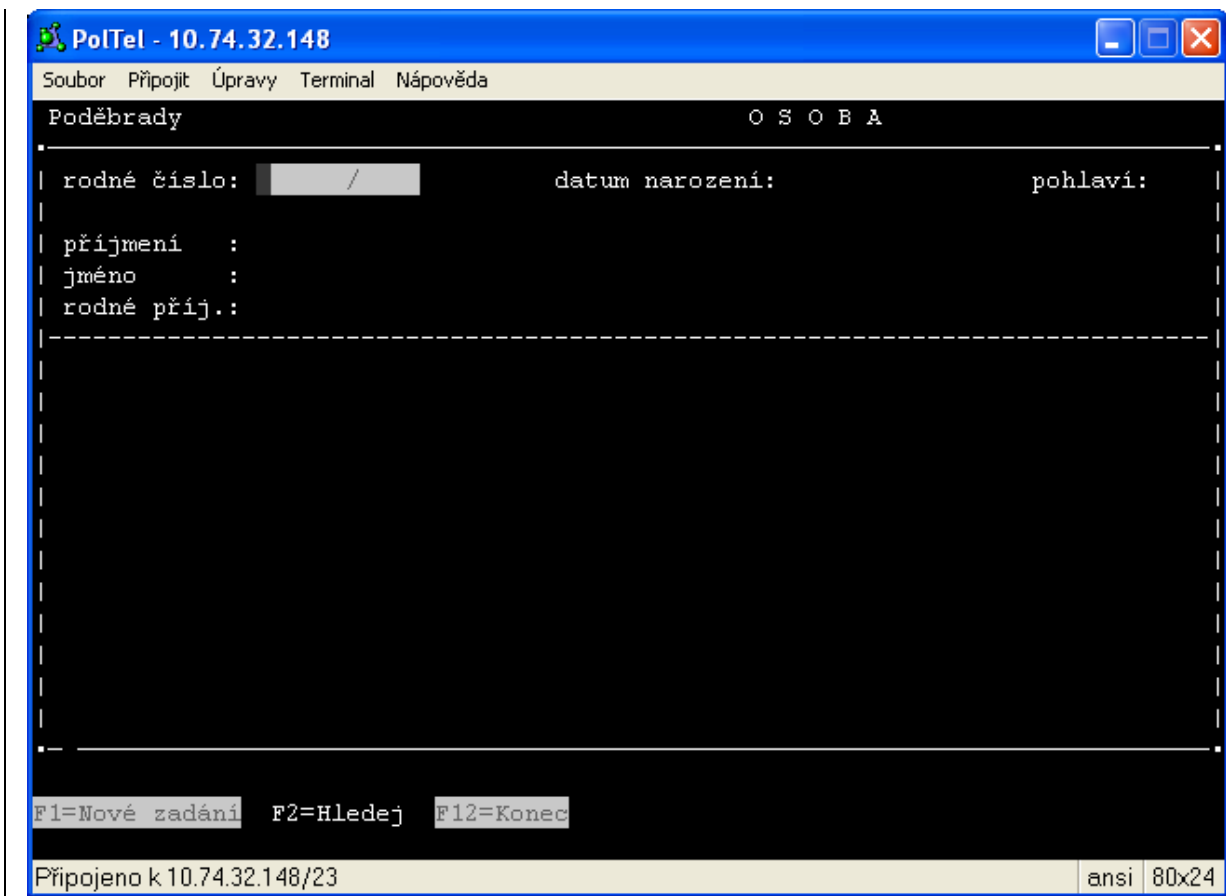

Tato funkce zajišťuje veškeré změny týkající se osob s trvalým pobytem v okrese. Program dále umožňuje zavést do evidence nově narozené děti a osoby přistěhované do okresu.

Osobu je možno dohledat zadáním rodného čísla. Další možností je zadání data narození a pohlaví, k tomu je možná kombinace zadání příjmení, jména a rodného příjmení osoby. Po dohledání osoby jsou poskytnuty záznamy, které mají označení v horní části obrazovky:

- neodrevidovaná - nelze provádět změny, je nutné provést malou a velkou revizi,
- částečně odrevidovaná - je nutné provést velkou revizi,
- odrevidovaná - je možné provádět změny.

Po zadání dotazu je uživatel povinen zadat důvod dotazu a tento důvod potvrdit. Program zaznamená prováděný dotaz do databáze sledování dotazů. Při zobrazení osoby na základní obrazovce se do databáze sledování dotazů zapíše PČO uvedené osoby.

Jestliže osoba není dohledána v okrese, program nabídne tyto možnosti:

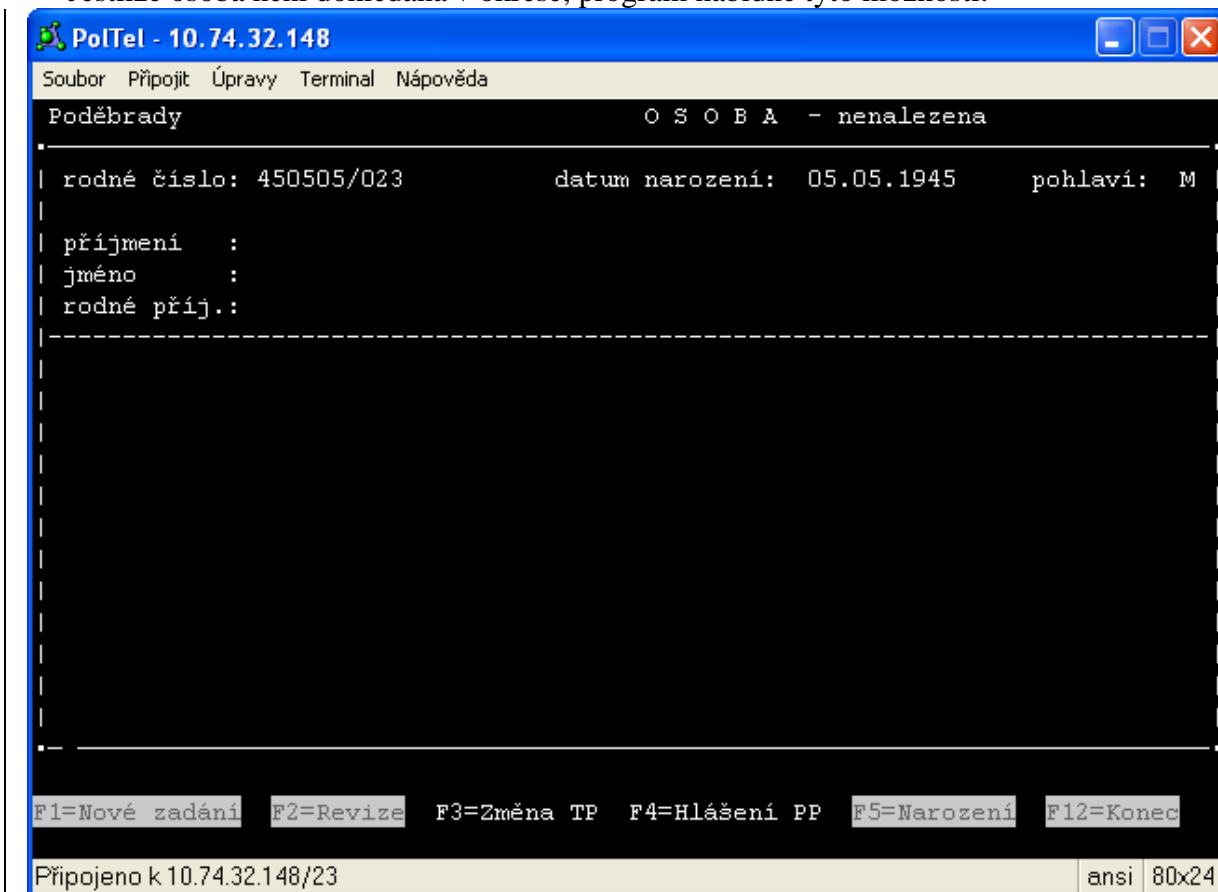

Osobu je možno do okresu zavést:

- **F2=Revize** - zavedení dat osoby do evidence a vazeb na partnera, rodiče a děti, údaje o omezeních,
- **F5=Narození** - zavedení dat narozeného dítě do okresní evidence. Před provedením této změny je nutné provést revizi záznamu rodičů, pokud mají TP v okrese a nejsou odrevidováni. Rodný list a první přihlášení k trvalému pobytu představuje zdrojový doklad pro zavedení do systému. Po zadání RČ dítěte systém umožní provést změnu narození, pokud zadané RČ již v okresní databázi neexistuje ( RČ není duplicitní v rámci okresu). Údaje rodičů nejsou povinné. Pokud je uvedeno RČ rodiče, který je v databance, systém doplní další jeho údaje.

Pokud RČ bude duplicitní v rámci Centra, centrum dítě nepovolí zavést.

Doporučení: problém duplicity RČ konzultovat s HOT LINE.

U osoby, která je dohledána a zobrazována v základním formuláři, se zjistí zda osoba nemá zablokované údaje. Pokud má osoba údaje blokovány, zobrazí se formulář s blokovánými údaji. Formulář se ukončí klávesou Del. Toto platí i u matričních změn, kdy pro sekundára se postupuje shodně.



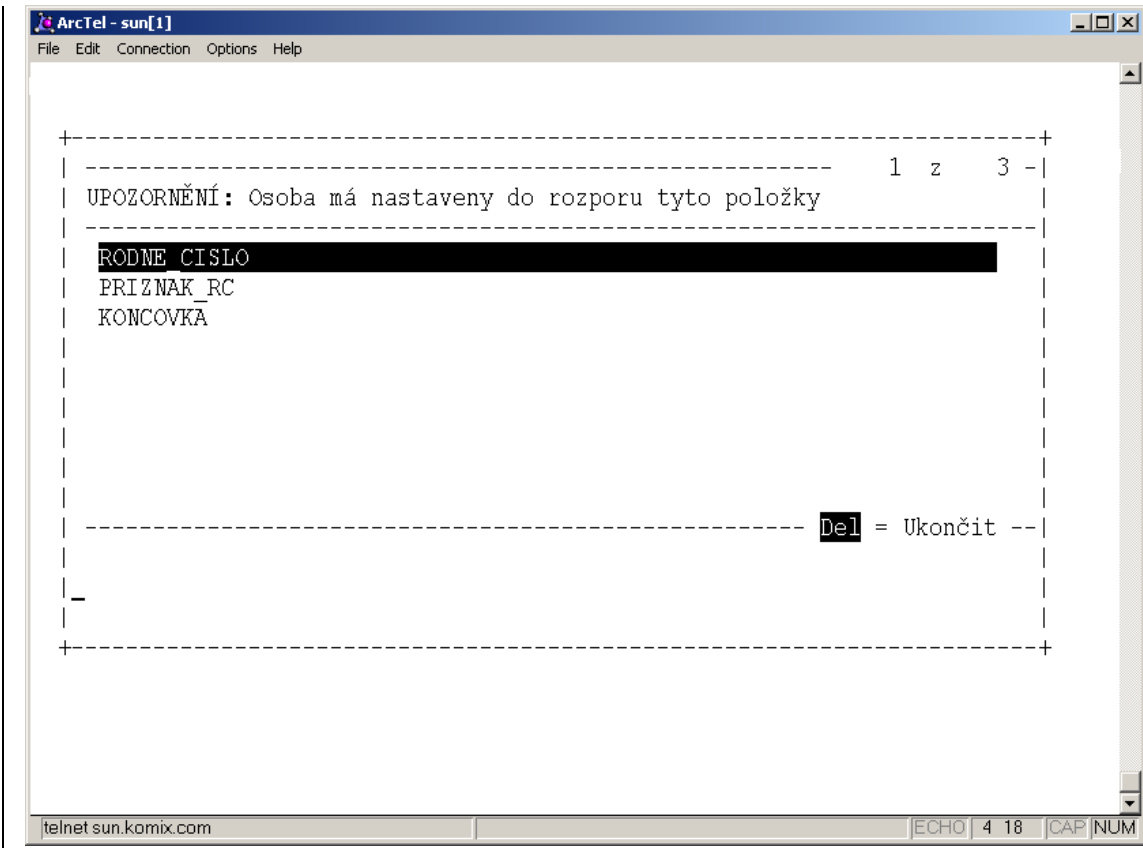



```
PolTel - 10.74.32.148
Soubor Připojit Úpravy Terminal Nápověda
Poděbrady                O S O B A - odrevidována
-----
| rodné číslo: 885404/8885          datum narození: 04.04.1988   pohlaví: Z
| příjmení   : HODOKVÁSKOVÁ
| jméno      : RADOSLAVA
| rodné příj.: MOUCHOVÁ
|----- A D R E S A ----- okres : NYMBURK(sp.ú. Poděbrady)
| pčd   : 381120013A      platný od: 10.10.2008   druh pobytu:Platný TP
| adresa:      DUKELSKÝCH HRDINŮ A. PARTIZÁNŮ SPŘÁTELENÝCH ZEMÍ 8888/8
|          19623 PODĚBRADY - VELKÉ ZBOŽÍ (sp.ú.Poděbrady)
|-----
| státní příslušnost: ČESKÁ REPUBLIKA
| místo naroz.: Jílové                okres: Děčín
|-----
...CTRL-N F17=Zbav.způsob. F18=Druh pobytu F19=Zákaz pobytu
F20=Zruš revizi a archiv F21=Nastav blokace CTRL-P...
Připojeno k 10.74.32.148/23      ansi 80x24
```

```
PolTel - 10.74.32.148
Soubor Připojit Úpravy Terminal Nápověda
Poděbrady                O S O B A - odrevidována
-----
| rodné číslo: 885404/8885          datum narození: 04.04.1988   pohlaví: Z
| příjmení   : HODOKVÁSKOVÁ
| jméno      : RADOSLAVA
| rodné příj.: MOUCHOVÁ
|----- A D R E S A ----- okres : NYMBURK(sp.ú. Poděbrady)
| pčd   : 381120013A      platný od: 10.10.2008   druh pobytu:Platný TP
| adresa:      DUKELSKÝCH HRDINŮ A. PARTIZÁNŮ SPŘÁTELENÝCH ZEMÍ 8888/8
|          19623 PODĚBRADY - VELKÉ ZBOŽÍ (sp.ú.Poděbrady)
|-----
| státní příslušnost: ČESKÁ REPUBLIKA
| místo naroz.: Jílové                okres: Děčín
|-----
...CTRL-N F22=Zruš TP na ohlašovnu F23=Změna pohlaví F24=Výmaz zemřelé osoby
Připojeno k 10.74.32.148/23      ansi 80x24
```

## Mezi nejčastější změny patří **F9=Změna TP**

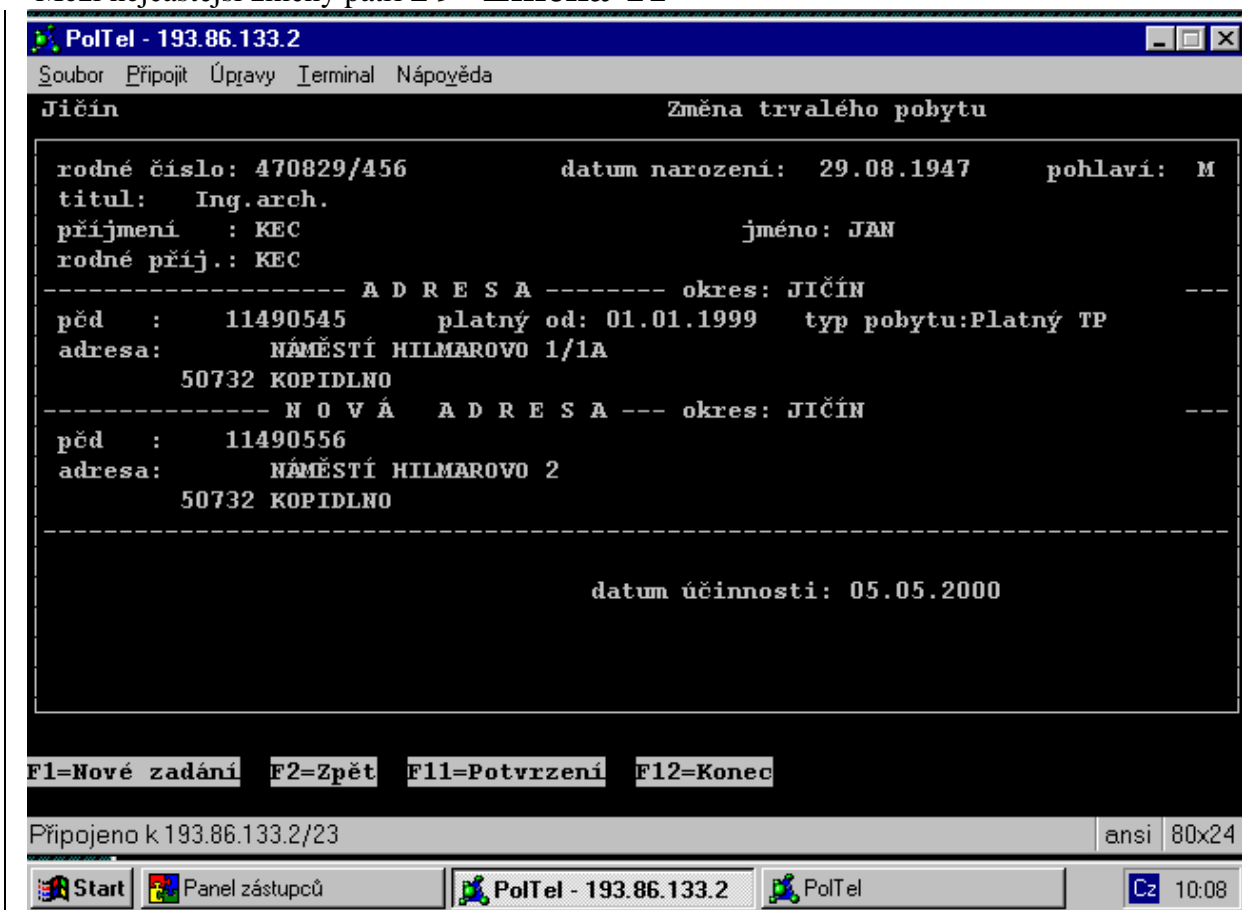

### **F9=ZMĚNA TRVALÉHO POBYTU**

Tato změna se používá při změně TP v rámci okresu. Operátor vyvolá záznam občana, zavede novou adresu, datum účinnosti této změny a provede optickou kontrolu údajů. Nová adresa se může zadávat v otevřeném tvaru nebo zadáním PČD (při zadání PČD musí operátor provést optickou kontrolu poskytnuté adresy).

### **F7=ZMĚNA SŇATEK/PARTNERSTVÍ**

Změnu lze provést s odrevidovanými záznamy obou partnerů, kteří nejsou ženatí/vdaná a jsou starší 16ti let. Pokud jeden z partnerů není odrevidován, je možné provést revizi v rámci změny (potvrzením tlačítkem "A"). Zdrojový doklad k provedení této změny vytvoří matrika sňatku. Při změně operátor doplní datum sňatku a matriku sňatku. V rámci změn se provede změna stavu a připsání vazby u druhého partnera. V případě, že partneři mají odlišný okres trvalého pobytu, operátor provede změnu u partnera, který má na daném okrese trvalý pobyt. Systém odmítne provést sňatek jestliže oba partneři mají podle RČ stejné pohlaví. V tomto případě program umožní provést uzavření partnerství.

*Zvláštnost změny:*

*Pokud je jeden z partnerů cizinec, je tato skutečnost vyznačena na zdrojovém dokladu, pokud má cizinec trvalý nebo dlouhodobý pobyt na okrese, provádí se změna stejně, jako u našich občanů.*

*V ostatních případech je pro vyvolání záznamu zadáno RČ občana, který má TP v okrese. O cizinci jsou doplněny následující údaje v podobě:*

- jméno,
- příjmení nebo rodné příjmení (pokud není uvedeno je rodné příjmení shodné s platným)
- rodné číslo ve tvaru RRMMDD / KKKC (do data narození 1.1.1954) nebo RRMMDD / KKKKC,
- pokud není RČ k dispozici, tak:  
datum narození ve tvaru RČ a místo koncovky RČ se zapíše "000C" resp. "0000C"

## **F8=ZMĚNA ROZVOD MANŽELSTVÍ/UKONČENÍ PARTNERSTVÍ**

Změnový doklad vypracovává soud, který o rozvodu rozhodl. Změnu lze provést na odrevidované záznamy občanů (viz sňatek/partnerství). Při změně se doplňuje datum rozvodu. Pokud mají oba partneři TP v okrese, provádí se změna od muže, jinak podle občana, který má v okrese trvalý pobyt.

## **F4=ZMĚNA PŘÍJMENÍ a F3=ZMĚNA JMÉNA**

Pokud nové příjmení není v číselníku, je možno potvrzením tlačítkem "A" číselník o toto příjmení rozšířit. Změna se promítne v záznamech všech vazebních občanů v rámci okresu. Změna jména se provádí stejně.

Při zápisu nebo opravě příjmení (resp. rodného příjmení nebo jména), kde se vyskytuje přehlasovaná samohláska, se používají tečky.

Je-li v matrice zapsáno více jmen, platí v úředním styku zásadně jméno uvedené na prvním místě, pokud neplyne něco jiného, tzn. pokud v matrice není jméno označeno jako hlavní např. proložením, podtržením apod. Je-li v matrice napsáno tzv. jméno zdvojené, tj. dvě jména spojená pomlčkou (např. Anna-Marie), hledí se na takové jméno jako na jedno jméno a občan je může používat.

Příjmení může občan používat i dvě, jsou-li dvě příjmení v matrice uvedena. Po formální stránce se taková dvě příjmení uvedou ve výpisu z matriky, tj. na matričním dokladu podle zápisu v matrice buď spojovníkem nebo odděleně.

## **F5=ZMĚNA RODNÉHO PŘÍJMENÍ**

Tuto změnu lze provádět pouze v případě, že rodné příjmení se rovná stávajícímu příjmení. Při změně rodného příjmení se zároveň mění i platné příjmení. Změna se promítne v záznamech všech vazebních občanů v rámci okresu.

## **F6=ZMĚNA ÚMRTÍ**

Vyplnění tiskopisu "oznámení o úmrtí" provede příslušná matrika dle místa úmrtí. V případě, že soud prohlásí občana za mrtvého, zašle rozhodnutí o prohlášení občana za mrtvého na ohlašovnu trvalého pobytu občana. Operátor si vyhledá občana podle RČ a provede příslušnou změnu. Změnu lze realizovat na odrevidovaný záznam občana i partnera (pokud partner existuje). Změna se promítne do záznamu partnera (změna rodinného stavu na vdovec/vdova). V případě, že není známo přesné datum úmrtí, program umožňuje zavádět i interval doby úmrtí.

## **F2=ZMĚNA RODNÉHO ČÍSLA**

Změnu lze realizovat na odrevidovaný záznam občana. Změna rodného čísla se promítne v záznamech všech vazebních osob v rámci okresu. Systém nedovolí změnit RČ na duplicitní.

## **F13=Prohlížení blokad**

Prohlížení nastavených blokovaných položek.

Del – ukončení formuláře

F10 – detail aktuálního záznamu

PageDown – následující stránce

PageUp – předchozí strana

Šipka dolů – následující záznam

Šipka nahoru – předchozí záznam

Aktuální záznam je prosvícen.

```
ArcTel - sun[1]
File Edit Connection Options Help

----- 1 z 3 -----
| Ev. Položka (zkr.) Datum a čas ČJ (zkr.) |
|-----|-----|-----|
| EO Rodné číslo 2008-11-21 00:00:00 Test |
| EO Příznak RČ 0020-11-21 00:00:00 Test |
| EO Koncovka 2008-11-30 00:00:00 Test |
|-----|-----|-----|

-- F10 = Podrobně ----- Del = Ukončit --

telnet sun.komix.com ECHO 4 18 CAP NUM
```

```
ArcTel - sun[1]
File Edit Connection Options Help

----- 1 z 3 -----
| Evidence EO |
| Kód položky RODNE_CISLO |
| Text položky Rodné číslo |
| |
| Datum plat. 2008-11-21 00:00:00 |
| Pro odchod tiskněte libovolnou klávesu ! |
|-----|-----|
telnet sun.komix.com ECHO 46 13 CAP NUM
```

## F21=Nastav blokace

Změna nastavení blokovaných položek. Tuto změnu může provádět příslušná obec.

V seznamu se na prvních místech zobrazí nastavené položky pro osobu v rozporu. Seznam je doplněn o položky, které lze pro osobu nastavit.

PageDown – následující stránce

PageUp – předchozí strana

Šipka dolů – následující záznam

Šipka nahoru – předchozí záznam

F10 – detail aktuálního záznamu

F2 – změna nastavení

F11 – potvrdí nastavení

Del – ukončení formuláře

Změna v nastavení položky pro osobu se provádí klávesou *F2*. Po použití se v druhém sloupci *Nast.* změní indikace na A (pokud se pro osobu tato položka blokuje) nebo na N (pokud se pro osobu tato položka odblokovává). První sloupec *Nast.* indikuje současný stav nastavení

Potvrzení nastavení blokovaných položek se provede klávesou *F11*. Pokud došlo v nastavení ke změně, zobrazí se okno pro zadání čísla jednacího, na základě kterého se změna provádí (platí pro nastavení rozporu).

Ukončení seznamu se provádí klávesou *Del*. Změny provedené v seznamu se nerealizují.

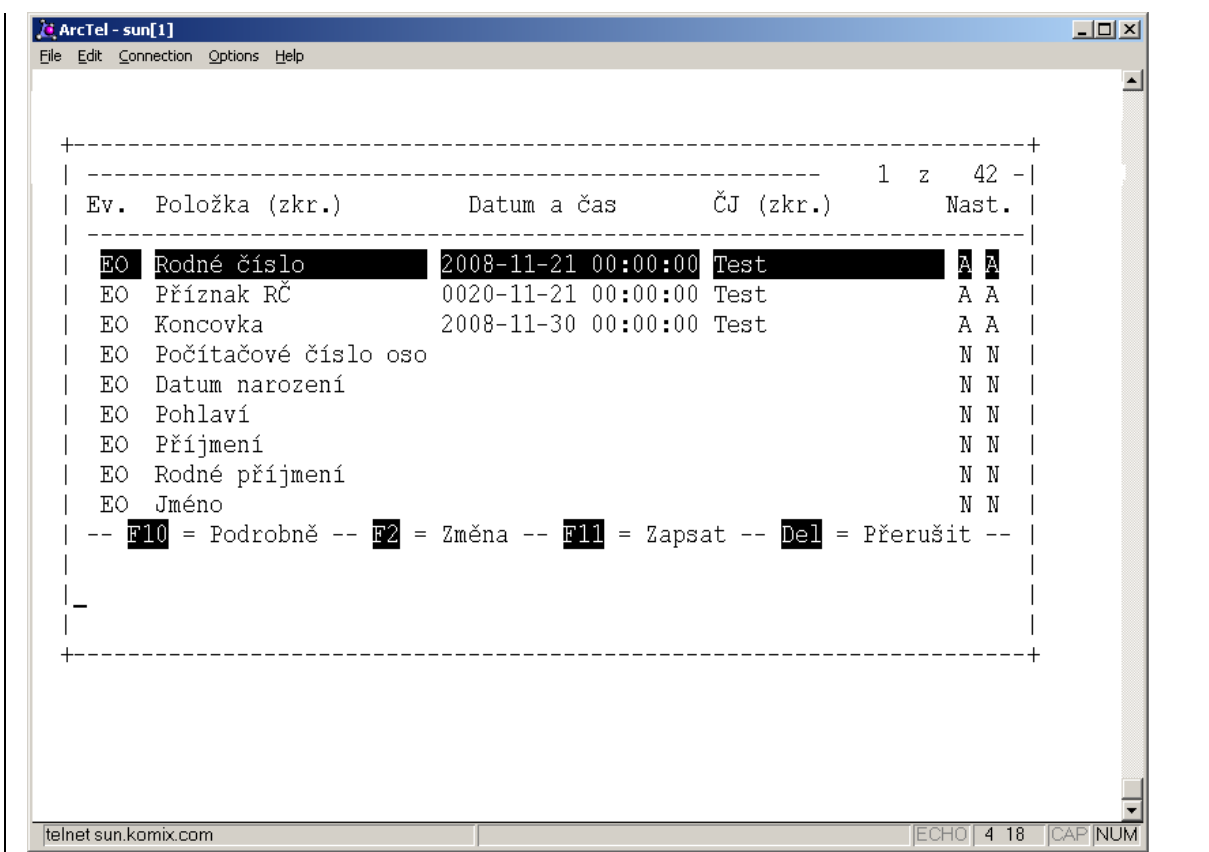

F11 – potvrdí nastavení

Del – ukončení formuláře

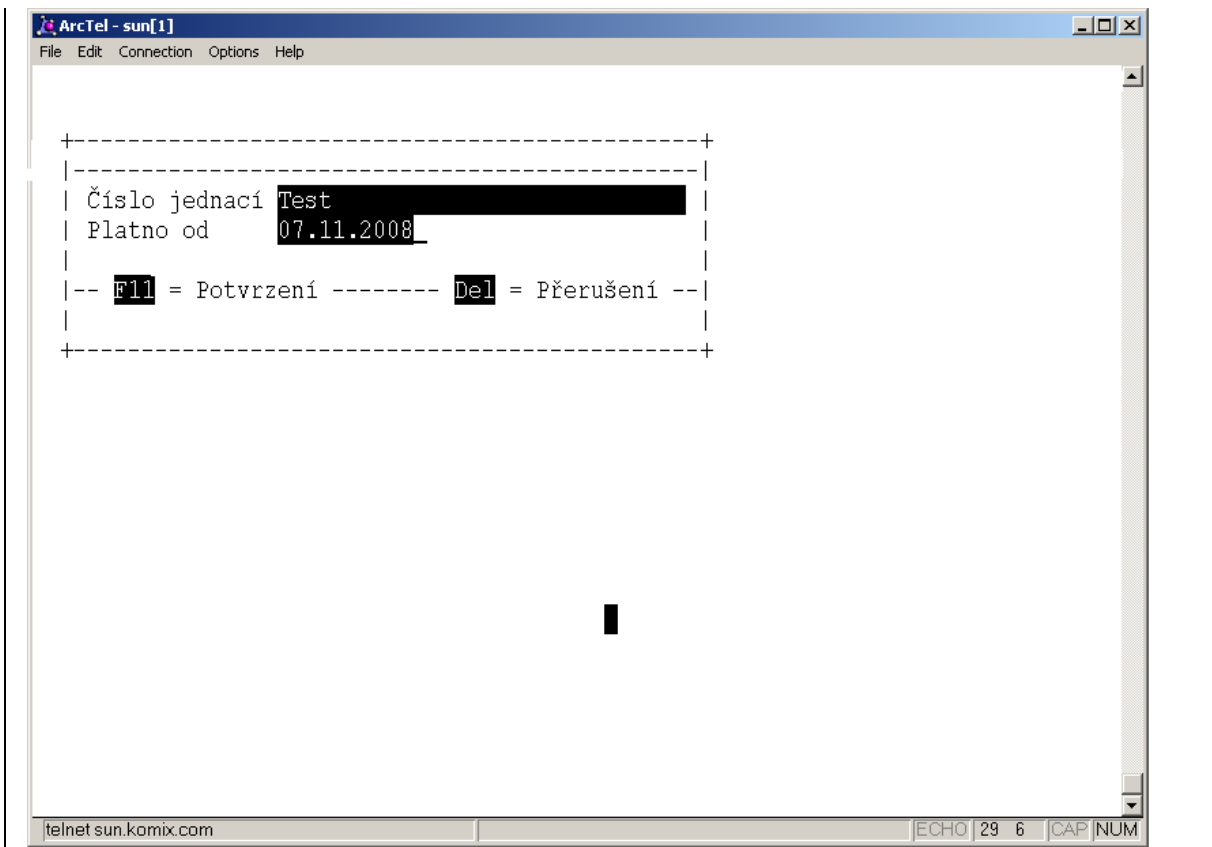

### **F15=STÁTNÍ PŘÍSLUŠNOST**

Tato změna v současné době slouží ke změně státní příslušnosti z ČSFR na Česká republika.

### **F16=OMEZ.ZPUSOB. a F17=ZBAV.ZPUSOB.**

Změny se provádí na základě soudního rozhodnutí. Operátor nastaví mezerníkem "ANO", vyplní datum a volný text. U zbavení způsobilosti se dále vyplní údaje o opatrovníkovi. Obě změny nelze nastavit jedné osobě současně. Zrušení se provede mezerníkem nastavením "NE" a datem ukončení platnosti.

### **F19=ZÁKAZ POBYTU**

Změna opět na základě soudního rozhodnutí. Mezerníkem se nastaví "ANO", vyplní se datum začátku a předpokládaného ukončení zákazu, dále místo zákazu a volný text. Změnu zákaz pobytu lze nastavit až 4x jedné osobě současně.

### **F18=DRUH POBYTU**

Změna je určena k upřesnění pobytu určitých skupin osob (např. osoby vystěhované do zahraničí, bezdomovci apod.). Mezerníkem se vybere požadovaný typ pobytu a vyplní datum účinnosti.

Typy pobytu: - platný TP  
- ukončený TP  
- pozbytí občanství – občana ČR  
- osvojení do ciziny – občana ČR

### **F11=ZRUŠ REVIZI a F20=ZRUŠ REVIZI A ARCHIV**

Funkci lze použít u odrevidovaných osob, osobám se nastaví stav " neodrevidován". U klávesy F11 zůstane zachován veškerý archiv, klávesou F20 se zruší archiv a tím i všechny záznamy o předchozích provedených změnách .

### **F14=OPRAVA**

Specifická funkční klávesa, která se použije tehdy, jestliže operátor zjistí po potvrzení kterékoli změny, že změna byla zavedena chybně ( např. překlep, chybné datum apod.). Opravit lze jakoukoliv položku malé i velké revize.



## F3=Dotaz na adresu

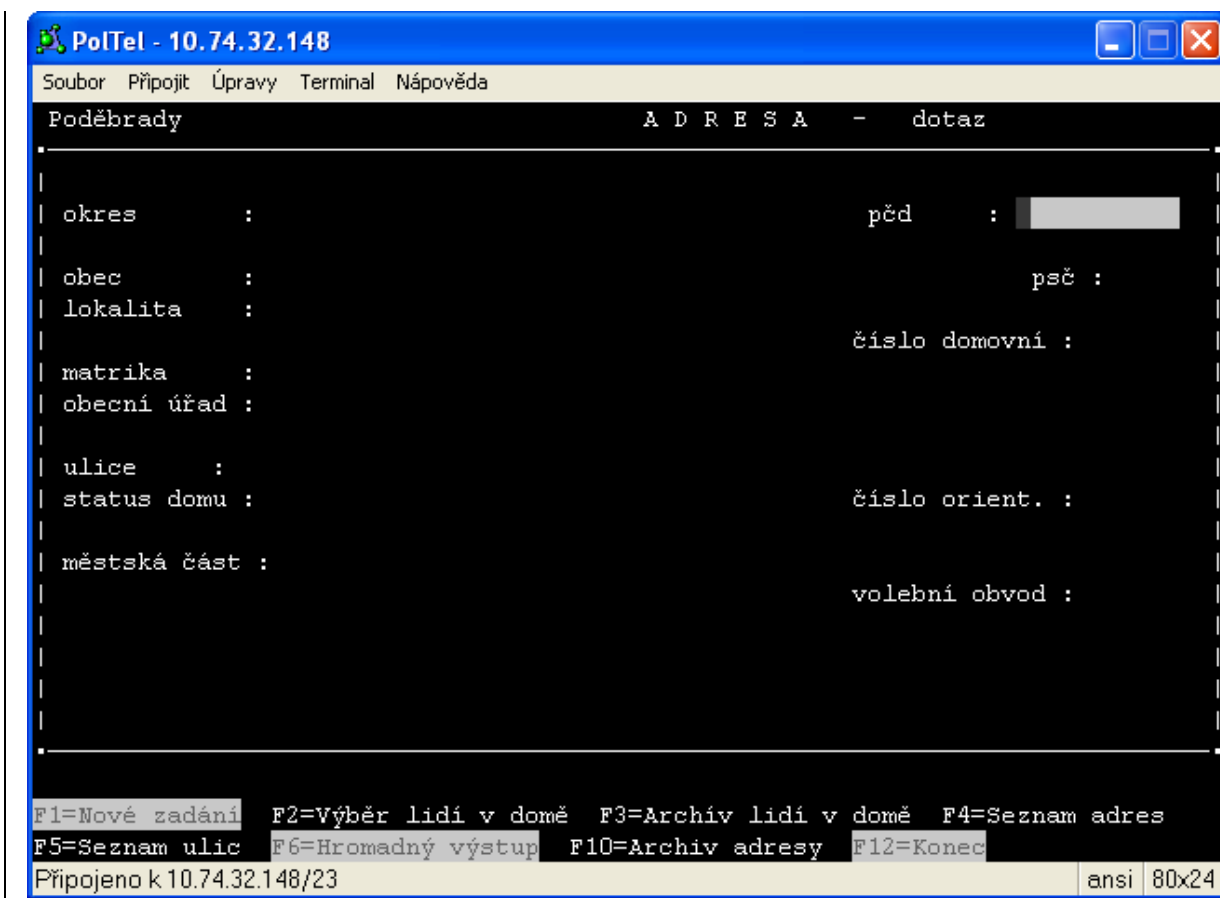

Dotaz lze zadat:

- pomocí počítačového čísla domu (PČD), které si automaticky doplní program zavedením nové adresy
- vyplněním názvu obce a bydlištní lokality a čísla domovního
- vyplněním názvu obce, názvu ulice a čísla orientačního

Po vyhledání požadované adresy je možno zjistit údaje o osobách, které bydlí na uvedené adrese (F2 - Výběr lidí v domě) nebo na ní někdy bydlely (F3 - Archiv lidí v domě).

Pokud se v dotazu zadá pouze název obce nebo bydlištní lokality program nabídne seznam adres (F4) nebo seznam ulic (F5).

Chceme-li vytvořit seznam adres celého okresu nebo obce nebo její části nebo jedné ulice, použijeme klávesu **F6=Hromadný výstup**.

Postup při dotazu na adresu:

- F6=Hromadný výstup
- F3=Výstup na medium nebo F4=Výstup na tiskárnu
- u F3 napsat název souboru

PoTel - 193.86.133.2

Soubor Připojit Úpravy Terminal Nápověda

Jičín VOLBA ÚZEMÍ VÝBĚRU OBČANŮ

PARAMETRY HROMADNÉHO VÝSTUPU

Počet vybraných záznamů : 0 Okres : JIČÍN  
Výstup : Obec :  
/usr/acct/jis/reporty/obec Lokalita :  
Ulice :

Užší výběr :

	Příjmení	Jméno	Dat.nar	Rod.č.	Pohlaví	Stav	Národnost
Tisk							
Pořadí třídění							

	Obec	Lokalita	PČD	Č.dom.	Ulice	Č.orient.
Tisk						
Pořadí třídění						

F2=Návrat F3=Okres F4=Obec F5=Bydlištní lokalita F6=Ulice F12=Konec

Připojeno k 193.86.133.2/23 ansi 80x24

Start Panel zástupců C:\Program Files\PoTel PoTel - 193.86.133.2 Cz 14:45

Dle požadavku zvolit klávesu F2 až F6. Vytvořený soubor je uložen v adresáři **/usr/acct/jis/reporty**.

## F4=Dotaz na osobu

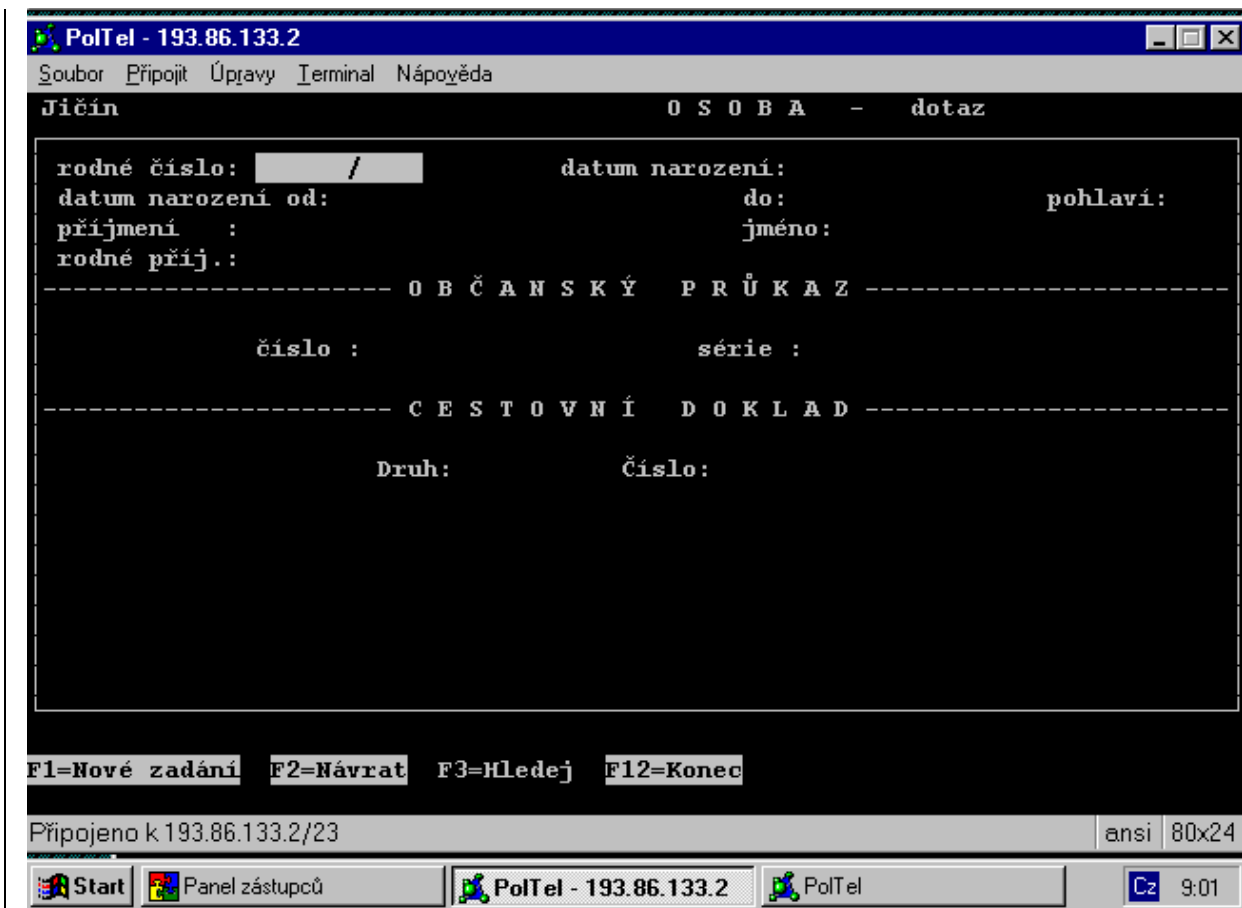

Dotaz na osobu lze zadat rodným číslem nebo kombinací ostatních možností dotazu:

- datem narození
- intervalem data narození od - do
- pohlavím
- příjmením, jménem, rodným příjmením
- číslem a sérií občanského průkazu
- druhem a číslem cestovního dokladu

Po vybrání osoby program nabídne tyto možnosti:

PolTel - 193.86.133.2

Soubor Připojit Úpravy Terminal Nápověda

Jičín O S O B A - odpověď na dotaz

číslo záznamu: 1 počet záznamů: 1 stav osoby: na TP - odrev.

-----

rodné číslo: 470829/456 datum narození: 29.08.1947 pohlaví: M  
titul: Ing.arch.  
příjmení : KEC jméno: JAN  
rodné příj.: KEC

----- A D R E S A ----- okres : JIČÍNs -----

pčd : 11490545 platný od: 01.01.1999 typ pobytu: Platný TP  
adresa: NÁMĚSTÍ HILMAROVO 1/1A  
50732 KOPIDLNO

-----

státní příslušnost: ČESKÁ REPUBLIKA  
místo naroz.: ŠTÍTARY okres: DOMAŽLICE

-----

F1=Nové zadání F2=Prohlížení F3=Tisk F12=Konec

Připojeno k 193.86.133.2/23 ansi 80x24

Start Panel zástupců PolTel - 193.86.133.2 PolTel Cz 9:05

Po výběru osoby lze použít prohlížení dat osoby na obrazovce (F2)

F2=Prohlížení

PolTel - 193.86.133.2

Soubor Připojit Úpravy Terminal Nápověda

Jičín O S O B A - odpověď na dotaz

číslo záznamu: 1 počet záznamů: 1 stav osoby: na TP - odrev.

-----

rodné číslo: 470829/456 datum narození: 29.08.1947 pohlaví: M  
titul: Ing.arch.  
příjmení : KEC jméno: JAN  
rodné příj.: KEC

----- A D R E S A ----- okres : JIČÍNs -----

pčd : 11490545 platný od: 01.01.1999 typ pobytu: Platný TP  
adresa: NÁMĚSTÍ HILMAROVO 1/1A  
50732 KOPIDLNO

-----

státní příslušnost: ČESKÁ REPUBLIKA  
místo naroz.: ŠTÍTARY okres: DOMAŽLICE

-----

F1=Nové zadání F2=Archív F3=Partner F4=Rodiče F5=Děti F6=OP F13=CD  
F7=Pobyty F8=První F9=Předchozí F10=Další F11=Poslední CTRL-P...

Připojeno k 193.86.133.2/23 ansi 80x24

Start Panel zástupců PolTel - 193.86.133.2 PolTel Cz 9:09

```
PolTel - 10.74.32.148
Soubor Pripojit Upravy Terminal Napoveda
Poděbrady O S O B A - odpověď na dotaz
-----
| číslo záznamu: 1 počet záznamů: 1 stav osoby: na TP - odrev.
|-----
| rodné číslo: 885404/8885 datum narození: 04.04.1988 pohlaví: Z
| příjmení : HODOKVÁSKOVÁ
| jméno : RADOSLAVA
| rodné příj.: MOUCHOVÁ
|----- A D R E S A --- okres : NYMBURK(sp.ú. Poděbrady)
| pčd : 381120013A platný od: 10.10.2008 druh pobytu: Platný TP
| adresa: DUKELSKÝCH HRDINŮ A. PARTIZÁNŮ SPŘÁTELENÝCH ZEMÍ 8888/8
| 19623 PODĚBRADY - VELKÉ ZBOŽÍ (sp.ú.Poděbrady)
|-----
| státní příslušnost: ČESKÁ REPUBLIKA
| obec naroz. : Jílové
| okres: Děčín
|-----
...CTRL-N F17=Přehled F18=Záznam č. F19=Tisk F14=Zákazy pobytu
F15=Způsobilost F12=Konec F22=Minulí manžel./partn CTRL-P...
Připojeno k 10.74.32.148/23 ansi 80x24
```

```
PolTel - 10.74.32.148
Soubor Pripojit Upravy Terminal Napoveda
Poděbrady O S O B A - odpověď na dotaz
-----
| číslo záznamu: 1 počet záznamů: 1 stav osoby: na TP - odrev.
|-----
| rodné číslo: 885404/8885 datum narození: 04.04.1988 pohlaví: Z
| příjmení : HODOKVÁSKOVÁ
| jméno : RADOSLAVA
| rodné příj.: MOUCHOVÁ
|----- A D R E S A --- okres : NYMBURK(sp.ú. Poděbrady)
| pčd : 381120013A platný od: 10.10.2008 druh pobytu: Platný TP
| adresa: DUKELSKÝCH HRDINŮ A. PARTIZÁNŮ SPŘÁTELENÝCH ZEMÍ 8888/8
| 19623 PODĚBRADY - VELKÉ ZBOŽÍ (sp.ú.Poděbrady)
|-----
| státní příslušnost: ČESKÁ REPUBLIKA
| obec naroz. : Jílové
| okres: Děčín
|-----
...CTRL-N F23=Minulé identity
Připojeno k 10.74.32.148/23 ansi 80x24
```

Při dohledání více osob (F17=Přehled):

PoITel - 193.86.133.2

Soubor Připojit Úpravy Terminal Nápověda

Jičín 0 S O B A - odpověď na dotaz

číslo záznamu: 1 počet záznamů: 18 stav osoby: na TP - odrev.

č.z.	rodné číslo	příjmení	jméno	rodné příjmení
1	470829/025	TOMKA	STANISLAV	TOMKA
2	475829/032		VLASTA	KUNÁŠKOVÁ
3	475829/104		MARIE	HLADÍKOVÁ
4	470829/456	KEC	JAN	KEC
5	475830/013	HAVRÁNKOVÁ	JAROSLAVA	VÁVROVÁ
6	475830/025	VANÍČKOVÁ	DAGMAR	PÁVOVÁ
7	475830/083	DVORSKÁ	HANA	KVAPILOVÁ
8	470830/097	BLAŽEK	ZDENĚK	BLAŽEK
9	470830/098	KOZÁK	MILAN	KOZÁK
10	470830/155	HORVÁT	JURAJ	HORVÁT
11	475831/012	FESTOVÁ	EVA	PATOČKOVÁ
12	470831/030	ŠOUREK	RUDOLF	ŠOUREK
13	475831/099	CIPRÝNOVÁ	ANNA	SÝKOROVÁ
14	470831/109	VOSÁHLO	ZDENĚK	VOSÁHLO
15	475831/113	KROHOVÁ	JAROSLAVA	VALETOVÁ

ESC=Výběr DELETE=Bez výběru počet záznamů : 18

Připojeno k 193.86.133.2/23 ansi 80x24

Start Panel zástupců PoITel - 193.86.133.2 PoITel Cz 9:13

Pro vybrání požadované osoby nastavíme kurzor na vybranou osobu ( klávesou ENTER nebo “šipkou dolů”) a klávesou ESC-výběr osobu vybereme.

PolTel - 193.86.133.2

Soubor Připojit Úpravy Terminal Nápořádá

Jičín 0 S O B A - odpověď na dotaz

číslo záznamu: 4 počet záznamů: 18 stav osoby: na TP - odrev.

-----

rodné číslo: 470829/456 datum narození: 29.08.1947 pohlaví: M  
 titul: Ing.arch.  
 příjmení : KEC jméno: JAN  
 rodné příj.: KEC

----- A D R E S A ----- okres : JIČÍN -----

pčd : 11490545 platný od: 01.01.1999 typ pobytu: Platný TP  
 adresa: NÁMĚSTÍ HILMAROVO 1/1A  
 50732 KOPIDLNO

-----

státní příslušnost: ČESKÁ REPUBLIKA  
 místo naroz.: ŠTÍTARY okres: DOMAŽLICE

-----

F1=Nové zadání F2=Archiv F3=Partner F4=Rodiče F5=Děti F6=OP F13=CD  
 F7=Pobyty F8=První F9=Předchozí F10=Další F11=Poslední CTRL-P...

Připojeno k 193.86.133.2/23 ansi 80x24

Start Panel zástupců PolTel - 193.86.133.2 PolTel Cz 9:15

F3=Partner

PolTel - 193.86.133.2

Soubor Připojit Úpravy Terminal Nápořádá

Jičín 0 S O B A - dotaz

číslo záznamu: 4 počet záznamů: 18 stav osoby: na TP - odrev.

-----

rodné číslo: 470829/456 datum narození: 29.08.1947 pohlaví: M  
 titul: Ing.arch.  
 příjmení : KEC jméno: JAN  
 rodné příj.: KEC

----- A D R E S A ----- okres : JIČÍN -----

pčd : 11490545 platný od: 01.01.1999 typ pobytu: Platný TP  
 adresa: NÁMĚSTÍ HILMAROVO 1/1A

-----

Stav: Ženatý OD: 19/10/1999 Matrika: HNOJNÍK

----- P A R T N E R -----

Rodné číslo: 805505/3435 Datum narození: 05/05/1980 Pohlaví: Z Tr  
 Příjmení : DAVIDKOVÁ Jméno: KATEŘINA  
 Rodné příj.: DAVIDKOVÁ

-----

Návrat po stisknutí libovolné klávesy

Připojeno k 193.86.133.2/23 ansi 80x24

Start Panel zástupců PolTel - 193.86.133.2 PolTel Cz 9:19

## F5=Děti

PoTel - 193.86.133.2

Soubor Připojit Úpravy Terminal Nápověda

Jičín O S O B A - dotaz

číslo záznamu: 4 počet záznamů: 18 stav osoby: na TP - odrev.

rodné číslo: 470829/456 datum narození: 29.08.1947 pohlaví: M

titul: Ing.arch.

příjmení : KEC jméno: JAN

rodné příj.: KEC

----- A D R E S A ----- okres : JIČÍN

pčd : 11490545 platný od: 01.01.1999 typ pobytu: Platný TP

Počet dětí : 1

D Ě T I			
Rodné číslo	Jméno	Rodné příjmení	Typ osoby
091122/1111	JAN	KEC	V0

DELETE=Návrat do dotazu

Připojeno k 193.86.133.2/23 ansi 80x24

Start Panel zástupců PoTel - 193.86.133.2 PoTel Cz 9:21

## F5=Sloučení

PoTel - 193.86.133.2

Soubor Připojit Úpravy Terminal Nápověda

Jičín O S O B A - sloučení

rodné číslo: /

F1=Nové zadání F11=Zrušení dupl.RČ F12=Konec

Připojeno k 193.86.133.2/23 ansi 80x24

Start Panel zástupců PoTel - 193.86.133.2 PoTel Cz 9:24



Jestliže se v okrese vyskytují dvě osoby se stejným rodným číslem a nepatrným rozdílem ve jménu nebo rodném příjmení (diakritická znaménka, jedno písmeno) a je při tom zřejmé, že se jedná o jednu osobu, použitím funkční klávesy (F5) dojde k vymazání údajů jedné z duplicitních osob vybrané obsluhou.

## F6=Volby



Touto funkční klávesou lze vytvořit volební seznamy osob starších 18ti let (k datu posledního dne voleb) podle zavedených volebních obvodů. Seznamy lze vytvořit podle příjmení (abecední seznam všech voličů ve volebním obvodu) nebo podle adresy (seznam voličů podle jednotlivých adres).

Volební obvody se doplňují v podsystému ADRESA:

a) doplňování volebních obvodů

- aktualizace se provádí v podsystému ADRESA (F1 z hlavní nabídky) použitím funkční klávesy F11=Změň volební obvod,
- zadá se číslo obvodu
- z nabídky funkčních kláves se zvolí území, pro které zadané číslo volebního obvodu platí

**UPOZORNĚNÍ:** každé zadání územní části přemazává obvod, který již byl případně doplněn!

b) funkce F6=VOLBY

Po stisknutí klávesy F6 se zobrazí formulář pro zadání obce případně lokality pro niž se budou generovat volební seznamy (lze zadávat kódem nebo textem i pomocí hvězdičkové konvence). Obec je povinná položka, pokud se nevyplní položka lokalita a volební obvod, program zpracuje voliče všech lokalit v dané obci. Pro zápis data posledního dne voleb použijeme "šipku nahoru" z položky "obec". Po vyplnění nutných parametrů se nabídnou klávesy F3=Třídění dle příjmení a F4=Třídění dle adresy. Volbou F4 je možné provést výběr zda se budou tisknout přímo volební seznamy nebo podklady pro volební seznamy. Výstupní soubory se ukládají do textových souborů v adresáři **/usr/acct/jis/volby**.

Vytvořené soubory je možno si vytisknout po opuštění aplikace.

Postup:

1. Opustit aplikaci.
2. Změnit pracovní adresář příkazem “cd ../volby”.
3. Prohlédnout si obsah adresáře “volby” (např. příkazem “ls”).
4. Zkontrolovat stav tiskárny - zda je zapnutá a zda je založen správně papír.
5. Vytisknout vybraný soubor příkazem “lp název souboru” (na systémové tiskárně) nebo “lp\_volby.sh” (pro tisk na připojené tiskárně).
6. Průběžně zkontrolovat tisk, zda se nemuchlá papír apod., v případě závady tisk zopakovat.

Název souboru je ve formátu “jméno.přípona” a program si jej vytváří sám. Jméno obsahuje prvních 9 znaků názvu obce bez mezer konvertovaných do malé anglické abecedy. Přípona má tvary:

- j000 - j999 třídění abecedně podle příjmení a jména
- a000 - a999 třídění podle adres
- b000 - b999 podklady pro volební seznamy tříděné podle adres

## Výdeje dat

```

ArcTel - tester[1]
Soubor Editace Spojení Parametry Nápověda

+++++
+++++   Základní výdej dat z databáze Okresní evidence obyvatel   +++++
+++++   -----
+++++
+++++   F1 - Výdej dat o osobách pro VZP                            +++++
+++++   F2 - Výdej dat o osobách pro Okresní úřad                   +++++
+++++   F3 - Výdej dat o osobách pro Finanční úřad                 +++++
+++++   F4 - Výdej dat o osobách pro Ministerstvo obrany          +++++
+++++
+++++   F5 - Výdej dat o adrese pro VZP                             +++++
+++++   F6 - Výdej dat o adrese pro Okresní úřad                   +++++
+++++   F7 - Výdej dat o adrese pro Finanční úřad                 +++++
+++++   F8 - Výdej dat o adrese pro Ministerstvo obrany          +++++
+++++
+++++   F9 - Dodatečný výdej dat o osobách pro Okresní úřad       +++++
+++++   F10 - Dodat.výdej údajů partnera osob pro Okresní úřad  +++++
+++++
+++++   F12 -  UKONČENÍ PROGRAMU                                +++++
+++++
+++++
HLAVNÍ MENU - Použij klíče z nabídky: _

telnet tester.cse.aa | ECHO | 39 21 | CAP | NUM
```

Výstupní soubor údajů o občanovi a jeho partnerovi při základním výdeji:

položka	délka	typ
rodné číslo	10	N ( položka numerická)
příznak rodného čísla	1	AN ( položka alfanumerická)
jméno	24	AN
rodné příjmení	36	AN
příjmení	36	AN
místo narození	60	AN
typ pobytu	1	AN

titul	5x2	N
státní příslušnost	4	AN
způsobilost k právním úkonům	1	N
adresa ( PČD )	10	N
datum účinnosti TP_od	8	DATE (DDMMRRRR)
rodinný stav	1	N
rodné číslo partnera	10	N
příznak RČ partnera	1	AN
jméno partnera	24	AN
příjmení partnera	36	AN
rodné příjmení partnera	36	AN

pozn.: titul může být uveden až 5x, tzn. 5 oddělovačů za sebou

Výstupní soubor údajů o adrese při základním výdeji

položka	délka	typ
počítačové číslo domu ( PČD)	10	N
kód bydlištní lokality	5	N
druh čísla domovního	1	AN
číslo domovní	5	N
kód ulice	5	N
číslo orientační	5	N
znak čísla orientačního	1	AN
poštovní směrovací číslo (PSČ)	5	N

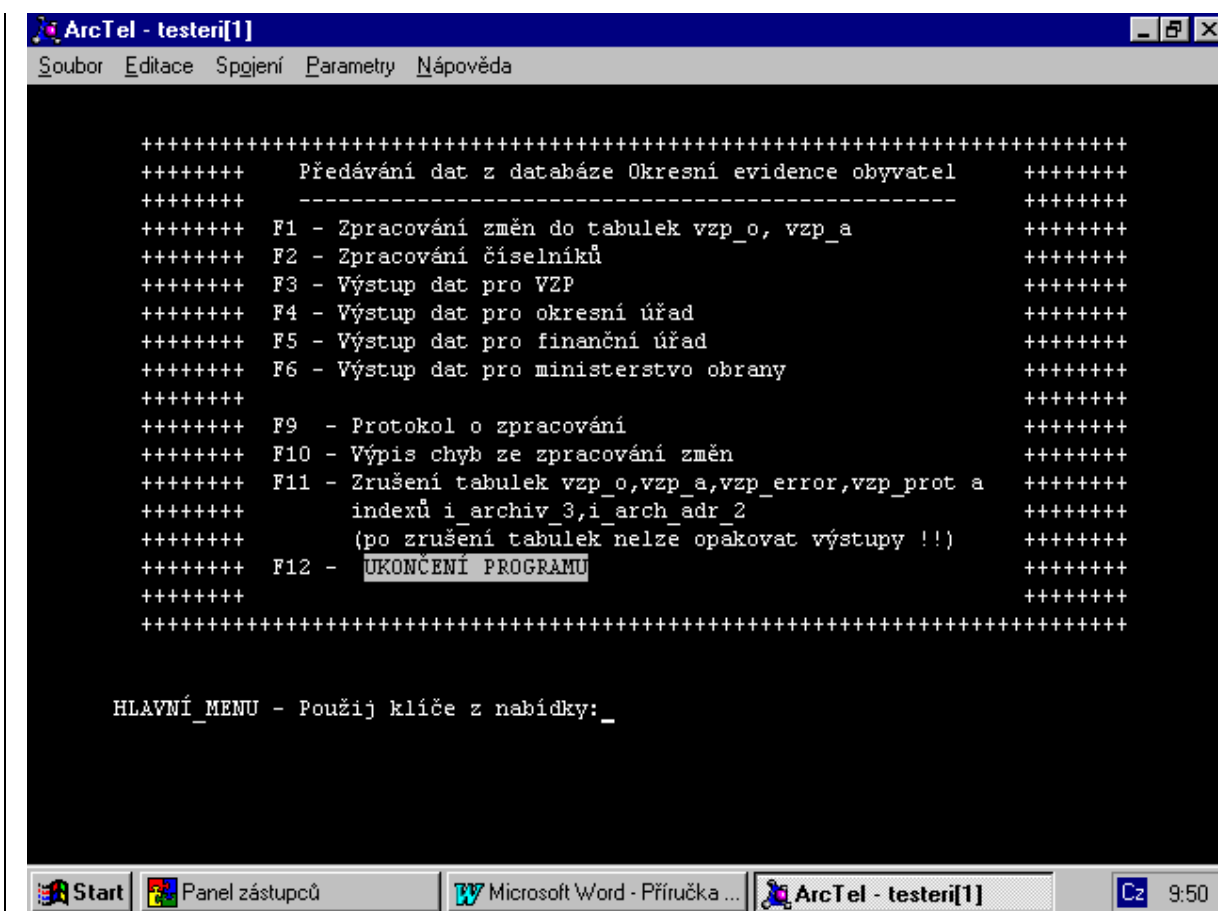

Soubory údajů o občanovi při aktualizacích jsou rozšířeny oproti základnímu výdeji o:

důvod změny	1	AN
nové rodné číslo	10	N
textová položka	4	AN, N
datum poslední změny	8	DATE (DDMMRRRR)

Soubory údajů o adrese při aktualizacích jsou rozšířeny oproti základnímu výdeji o :

důvod změny	1	N
-------------	---	---

V položce důvod změny se uvádí:

- B - změna státní příslušnosti
- C - zavedení titulu
- E - zrušení titulu
- D - zbavení způsobilosti
- N - narození, zavedení občana malou revizí
- U - změna úmrtí
- S - změna trvalého pobytu v okrese
- R - změna rodného čísla i pokud se jedná o změnu v malé revizi
- A - změny jiných údajů osoby (mimo RČ)
- O - odstěhování z okresu
- P - přihlášení k přechodnému pobytu
- F - změna rodinného stavu (zahrnuje změny sňatek, rozvod, úmrtí a oprava položek velké revize. Pokud se jedná o rozvod a úmrtí nebudou v záznamu uvedeny údaje partnerů. U sňatku může dojít i ke změně příjmení, pak bude v příslušné položce i nové příjmení).

V textové položce bude při změně:

- B, N - zkratka státu
  - C - kód titulu
  - E - kód zrušeného titulu
  - D - zbavení způsobilosti (ano=1, zrušení=0)
- Zpracování základních tabulek pro osobu i adresu probíhá v režimu "exkluzivní databáze".

### Výdej dat pro obce v rámci okresu

Obdobně jako pro ministerstva a úřady jsou vydávána data pro jednotlivé obce v rámci okresu a to jak základní výdej, tak i aktualizace.

```

ArcTel - tester1[1]
Soubor Editace Spojení Parametry Nápověda

+++++ Základní výdej dat z databáze Okresní evidence obyvatel +++++
+++++ pro potřeby obcí +++++
+++++ ----- +++++
+++++ F1 - Výstup dat pro všechny obce v okrese +++++
+++++ F2 - Výstup dat pro vybrané obce +++++
+++++ +++++
+++++ F9 - Protokol o zpracování +++++
+++++ F10 - Zrušení tabulek zvo_obce, zvo_prot +++++
+++++ +++++
+++++ F12 - Ukončení programu +++++
+++++ [ ] +++++
+++++

-

telnet tester1.cse.aa | ECHO | 2 21 | CAP | NUM

```



Přepínání mezi položkami v první skupině se provádí tlačítkem LINE FEED/GROUP, tlačítkem FEED/ITEM se volí položka ve druhé skupině a tlačítkem PAPER PARK/SET se mění dosavadní nastavení položky ve třetí skupině.

## **2. Postup nastavení české znakové sady.**

- Zavedete volný papír do tiskárny, kontrolka ALARM zhasne, rozsvítí se kontrolka SEL.
- Stisknete tlačítko MODE ( zhasne kontrolka SEL a rozsvítí se kontrolka MENU)
- Stisknete tlačítko LINE FEED/GROUP, vytiskne se první řádek ze SET UP ( FONT Print Mode Courier), jste v první skupině, stisknete toto tlačítko ještě 3x ( přejdete v rámci první skupiny na položku Symbol Sets, na tiskárně se vypíše Symbol Sets Charakter Set SetII).
- Stisknete tlačítko FORM FEED/ITEM, přejdete do druhé skupiny SET UP ( na tiskárně se vypíše Symbol Set Code Page).
- Stisknete tlačítko PAPER PARK/SET ( přejdete do třetí skupiny SET UP, můžete měnit položky v pravém sloupci). Tlačítkem PAPER PARK/SET stisknete opakovaně tolikrát, až se v pravém sloupci vypíše Latin 2 PC 852.
- Stisknete tlačítko MODE, tím se nastavená hodnota uloží do paměti a vystoupíte z režimu MENU.

Tímto postupem lze měnit obsah všech položek v SET UP.

**V SET UP nelze “couvat”, při překročení požadované položky je nutné projet všechny položky dané skupiny.**

## **3. Nastavení horního okraje formuláře.**

Před prvním tiskem dokumentů je nutné provést kontrolní tisk a zkontrolovat nastavení horního okraje formuláře. V případě nevyhovujícího nastavení je nutné provést korekci nastavení tiskárny. Nastavení horního okraje formuláře se provádí po krocích, jeden krok představuje 1/144 palce.

Postup nastavení je uveden v dokumentaci OKI Microline 320 FB ( dokumentace je stejná pro tiskárnu OKI Microline 390 FB, tyto tiskárny se liší pouze počtem jehliček) s několika nepřesnostmi. Z tohoto důvodu popisují správný postup změny nastavení:

- 1) Zavedete volný papír do tiskárny, kontrolka ALARM zhasne, rozsvítí se kontrolka SEL
- 2) Stisknete tlačítko SEL ( kontrolka SEL zhasne).
- 3) Posunutí papíru dopředu - při stisknutém tlačítku TOF/QUIET mačkáte tlačítko FORM FEED .
- 4) Posunutí papíru dozadu - při stisknutém tlačítku TOF/QUIET mačkáte tlačítko LINE FEED.
- 5) Po nastavení horního okraje do požadované polohy obě tlačítka uvolníte a znovu stisknete tlačítko TOF/QUIET, čímž zvolené nastavení uložíte.
- 6) Stisknete tlačítko SEL ( kontrolka SEL se rozsvítí), tiskárna je v OnLine.

Případné dotazy a připomínky k technické stránce tiskárny OKI Microline 390 FB volejte na tel. Praha, Olšanská - telefonní číslo 61441542.

## F9=Administrátor

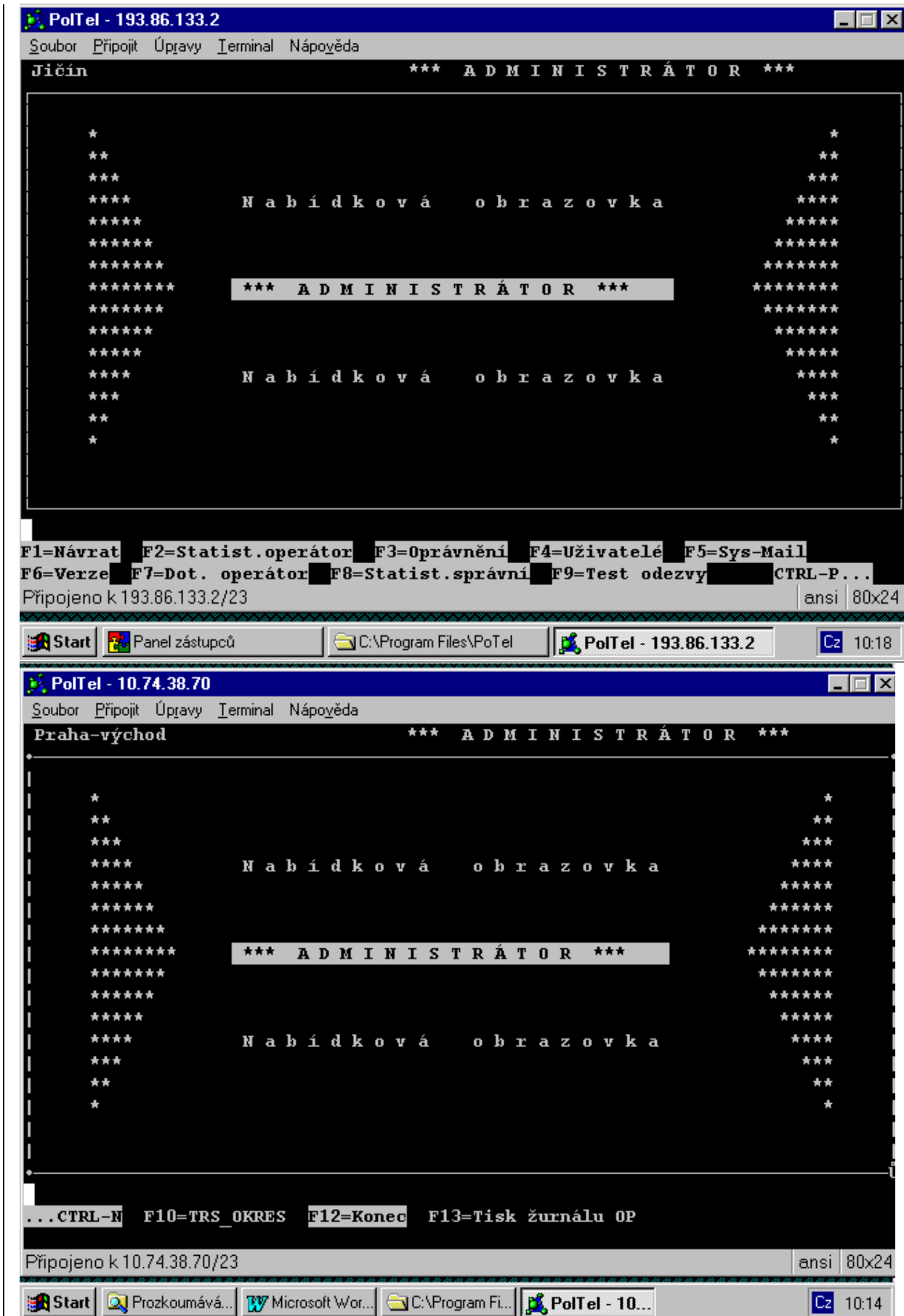

Tato funkce je určena pracovníkům, kteří vykonávají funkci administrátora systému. Je to činnost spojená se zaváděním nebo rušením uživatelů aplikace a přidělování jim příslušných oprávnění. Součástí identifikace každého uživatele je i stanovení do jaké přístupové skupiny patří.

Funkční klávesy administrátora dat umožňují:

- F2** = Statistiky operátorů (uživatelů)
- F3** = Vytváření přístupových skupin a jejich oprávnění
- F4** = Zavádění uživatelů a nastavování stupňů oprávnění
- F5** = Pošta
- F6** = Zobrazení aktuální aplikační verze
- F7** = Dotaz na činnost jednotlivých operátorů
- F8** = Správní statistiky
- F9** = Testování odezvy sestému
- F13** = Tisk žurnálu OP

## F2=Statist.operátor

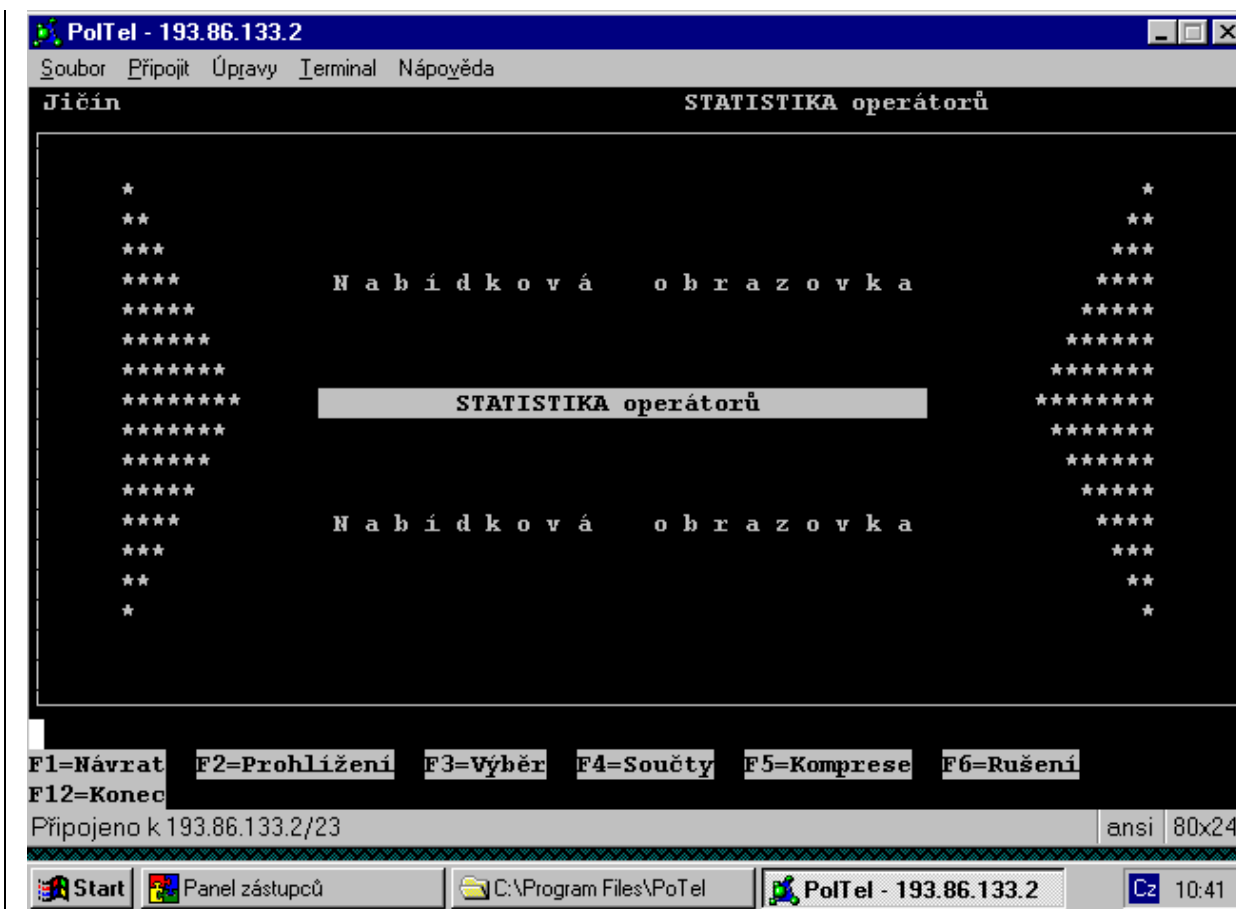

Každé spuštění aplikace způsobí vygenerování jednoho záznamu do tabulky “přihlášení”.  
Jednotlivé volby umožňují prohlížení těchto záznamů, vytváření různých přehledů atd.

**F2=Prohlížení** - umožňuje prohlížení všech záznamů v tabulce. Řádky v tabulce jsou seříděny

vzestupně, podle času přihlášení,

**F3= Výběr** - zadání dotazu umožňuje specifikaci dotazu prohlížení záznamů v tabulce,

**F4= Součty** - umožňuje zadání jednoho z osmi připravených součtových dotazů do tabulky,

**F5= Kompresa** - provádí kompresi tabulky na 2000 nejnovějších řádků vymazáním starších řádků,

**F6= Rušení** - umožňuje prohlížení všech záznamů v tabulce a zrušení vybraného záznamu.



## F3=Oprávnění

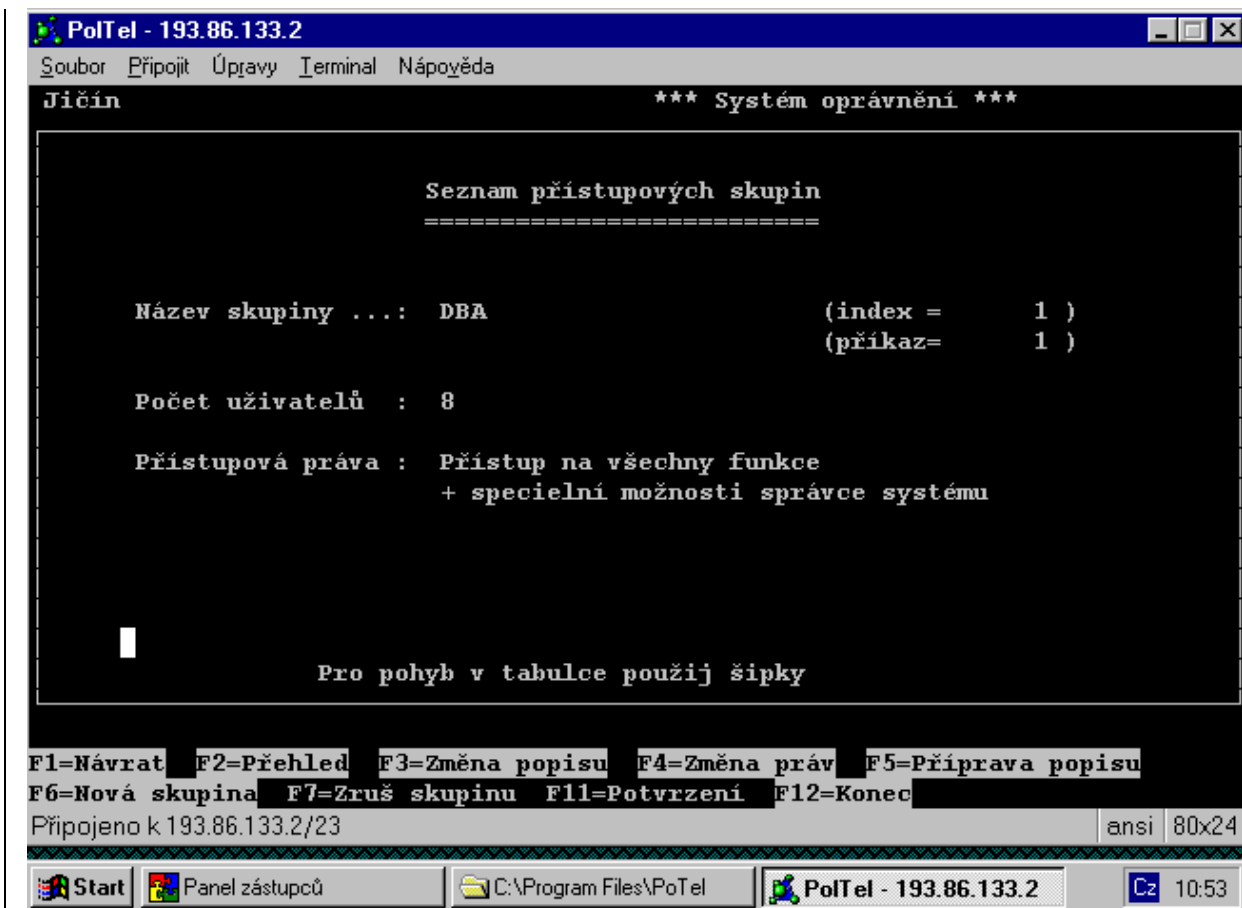

Tato volba umožňuje vytvářet nové přístupové skupiny, měnit jejich popis popřípadě jejich práva. Při spuštění této volby se na obrazovce objeví popis přístupové skupiny uživatele. Pomocí šipek se lze pohybovat v seznamu všech přístupových skupin.

F2=Přehled - nabídne seznam všech přístupových skupin s možností výběru konkrétní přístupové skupiny,

F3=Změna popisu - touto volbou lze změnit informativní text, který popisuje vybranou přístupovou skupinu, název skupiny již změnit nejde,

F4=Změna práv - umožňuje prohlédnout, popř. změnit oprávnění, které vybraná skupina má.

Na obrazovce se objeví okna, v nichž se vypisuje úplná struktura vybraného příkazu.

PolTel - 193.86.133.2

Soubor Připojit Úpravy Terminal Nápořádá

Jičín \*\*\* Systém oprávnění \*\*\*

Aktivní příkaz: \*\*\* Hlavní nabídka \*\*\*

Adresa	A D R E S A
Osoba	O S O B A
Dot.na adresu	A D R E S A - dotaz
Dot.na osobu	O S O B A - dotaz
Sloučení	O S O B A - sloučení
Volby	Volební seznamy - T I S K
Pošta	P O Š T A
Heslo	Změna H E S L A
Administ.	*** A D M I N I S T R Á T O R ***
OP	O B Ě Ā N S K Ě P R Ů K A Z Y
EMVO	*** Hlavní nabídka - EMVO ***
Konec práce	<pouze interní klíč funkce>
Tisk OP	T I S K O P
CD	C E S T O V N Í D O K L A D Y

Blokace: libovolný znak ESC-výběr / DELETE-návrat z volby

F1=Návrat F2=Přehled F3=Změna popisu F4=Změna práv F5=Příprava popisu  
 F6=Nová skupina F7=Zruš skupinu F11=Potvrzení F12=Konec

Připojeno k 193.86.133.2/23 ansi 80x24

Start Panel zástupců C:\Program Files\PolTel PolTel - 193.86.133.2 Cz 11:07

PolTel - 193.86.133.2

Soubor Připojit Úpravy Terminal Nápořádá

Jičín \*\*\* Systém oprávnění \*\*\*

Aktivní příkaz: A D R E S A

Nové zadání	<pouze interní klíč funkce>
Nový dům	Z A V E D E N Í D O M U
Změň dům	Změna popisu domu
Zruš dům	Zrušení domu
Delete dům	D E L E T E D O M U
Přesuň dům	Přesun domu mezi lokalitami
Nová ulice	N O V Ā ulice
Změň název ulice	Z M Ě Ň A názvu ulice
Zruš ulici	Z R U Š E N Í ulice
Přesun domů	Přesuny domů mezi lokalitami - nabídka
Změň voleb.ob.	Změna volebního obvodu
Změň PSČ	Změna PSČ
Konec	<pouze interní klíč funkce>

Blokace: libovolný znak ESC-výběr / DELETE-návrat z volby

F1=Návrat F2=Přehled F3=Změna popisu F4=Změna práv F5=Příprava popisu  
 F6=Nová skupina F7=Zruš skupinu F11=Potvrzení F12=Konec

Připojeno k 193.86.133.2/23 ansi 80x24

Start Panel zástupců C:\Program Files\PolTel PolTel - 193.86.133.2 Cz 11:14

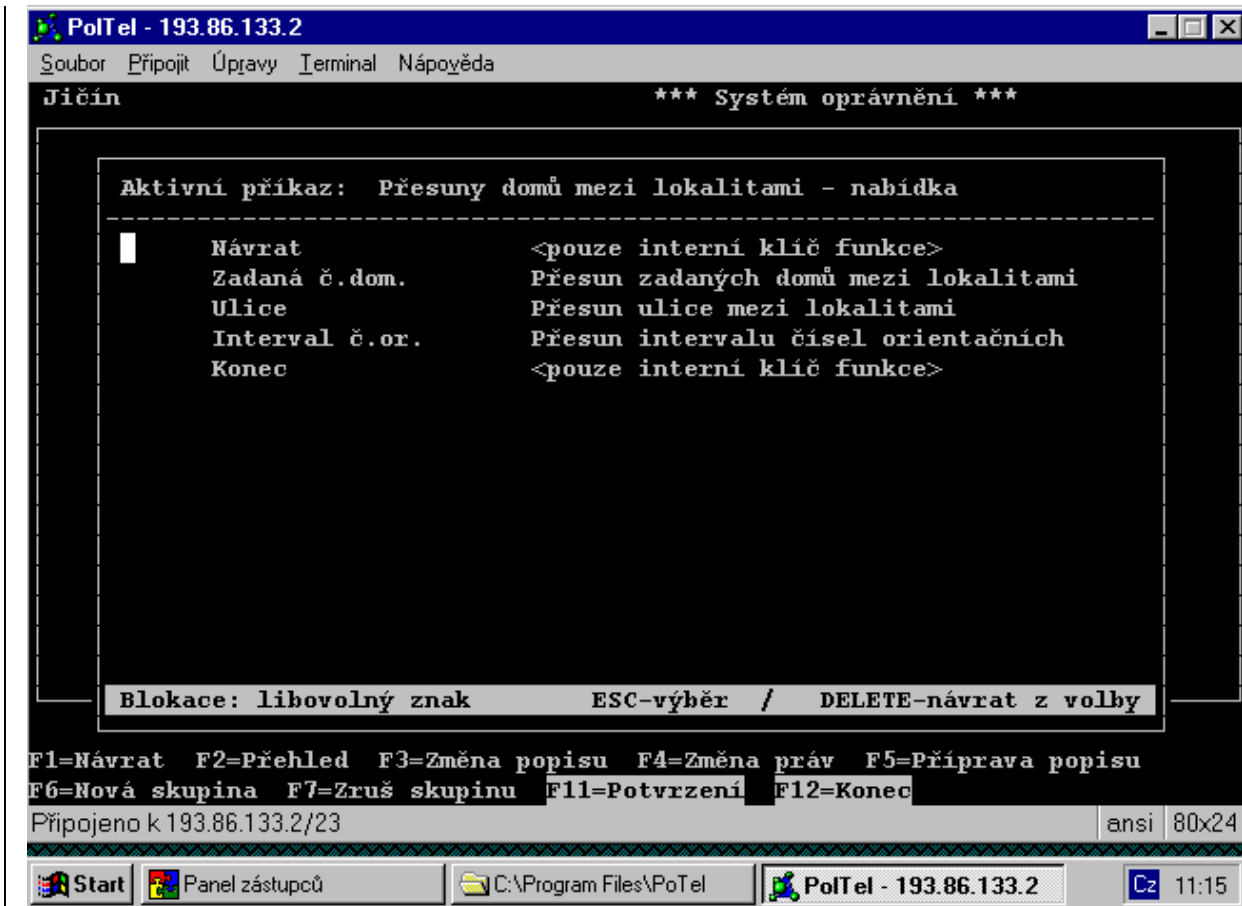

F5=Příprava popisu - tato volba se musí použít vždy, když dojde ke změně popisu práv některé přístupové skupiny nebo ke vzniku nové přístupové skupiny,

F6=Nová skupina - umožňuje vytvářet nové přístupové skupiny podle provozních potřeb.

Název nově zaváděné skupiny nesmí ještě existovat a nesmí být složený z více slov.

F7=Zruš skupinu - zrušit lze skupinu pouze tehdy, jestliže neobsahuje žádného uživatele, tzn. je prázdná

## F4=Uživatelé

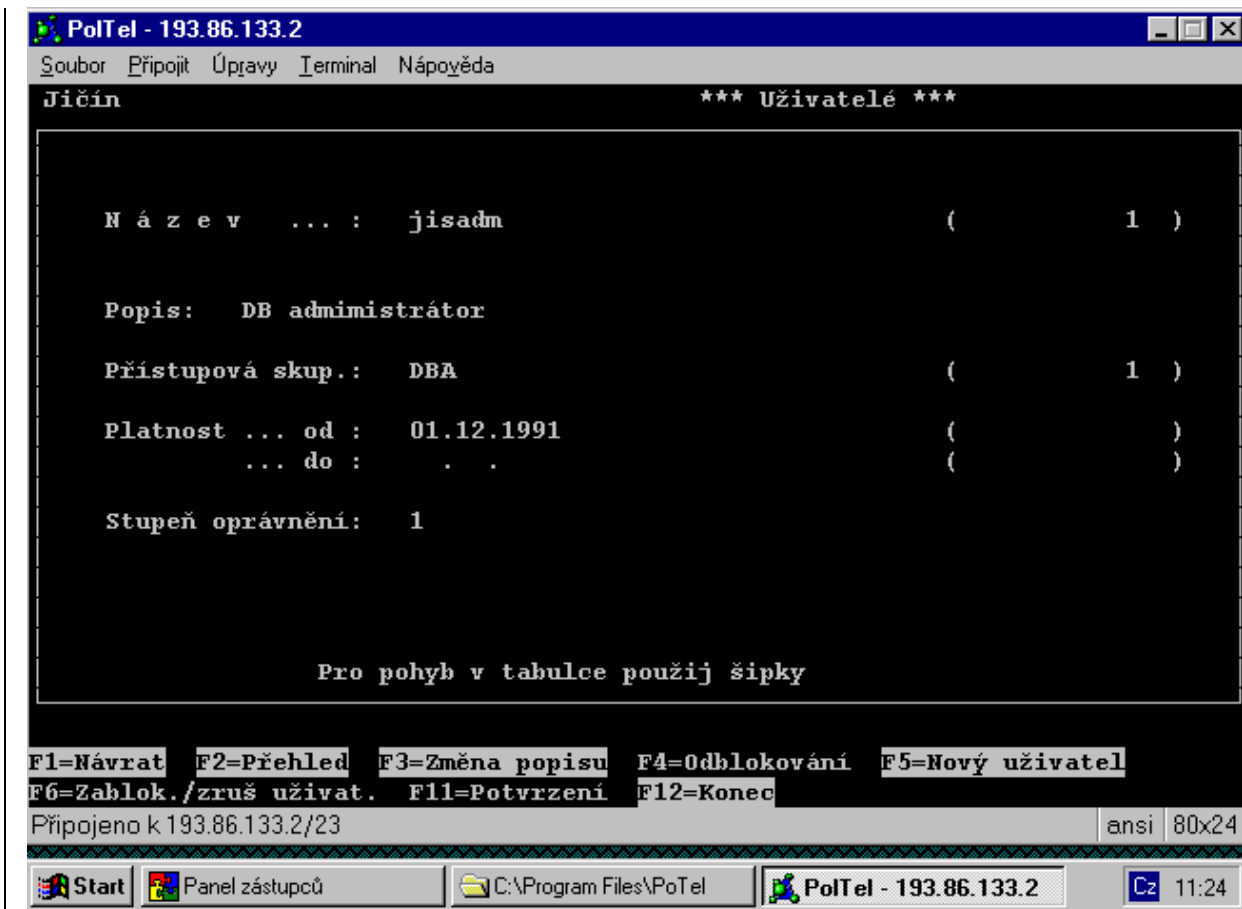

Tato volba umožňuje vytvářet nové uživatele informačního systému, měnit jejich popis či oprávnění. Uživatele, kterého zavedete do tabulky, nelze z této tabulky vymazat. Je možné pouze nastavit stav “zrušený”.

F2=Přehled - volba umožňuje rychlejší nalezení záznamu uživatele, provádí se pomocí šipek a stiskem klávesy Esc.

F3=Změna popisu - výběrem této volby můžeme měnit některé údaje ve vybraném záznamu.

Měnit lze :

- popis
- přístupovou skupinu
- platnost do
- stupeň oprávnění

F4=Odblokování - tato volba převádí uživatele do aktivního stavu, tzn. ruší příznak blokace či zrušení záznamu,

F5=Nový uživatel - tato volba slouží pro zavedení nového uživatele informačního systému do vnitřních tabulek.

F6=Zablok./zruš.uživat. - pro vybraného uživatele se nastaví systémový příznak “uživatel zrušen” a zablokuje se jeho heslo v operačním systému UNIX

## F5= Sys-Mail

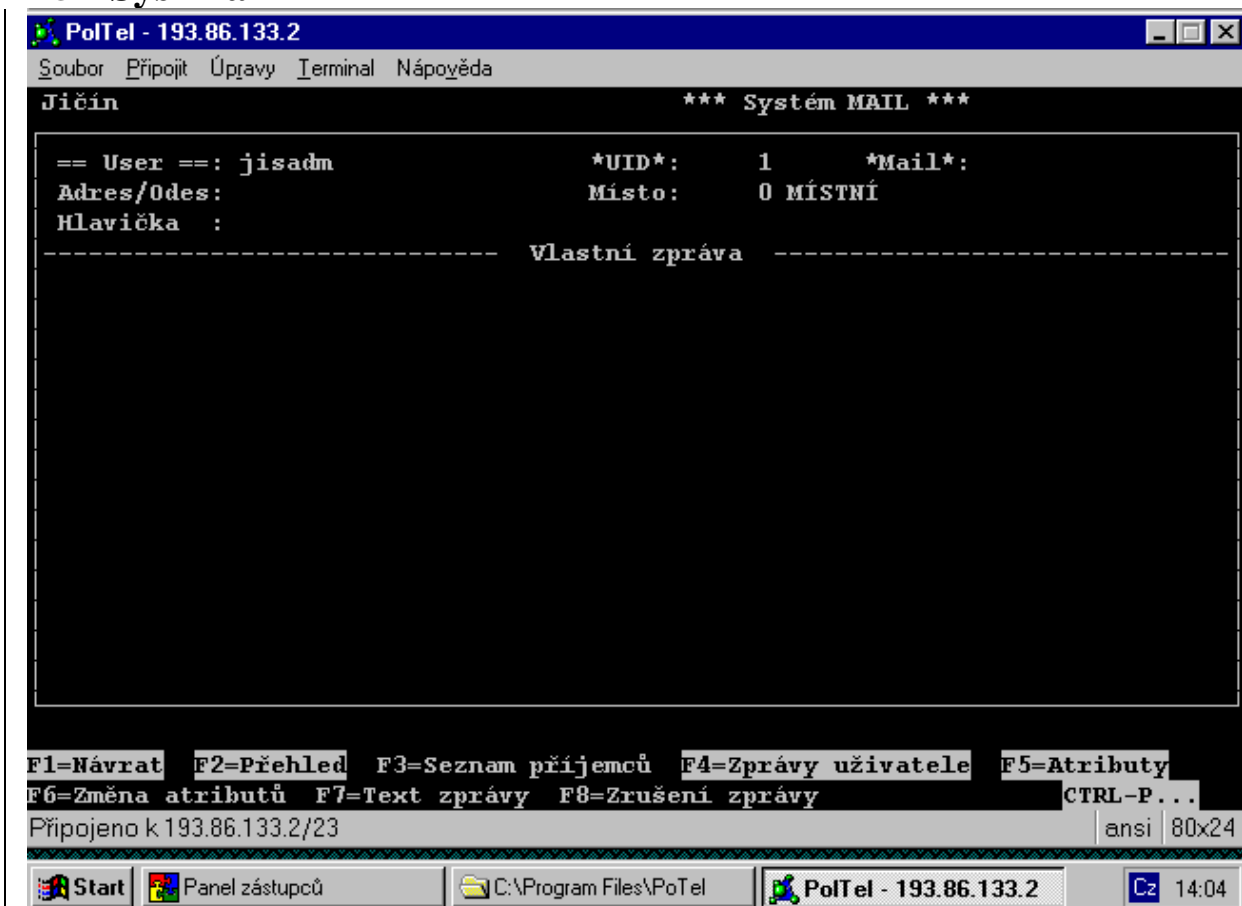

Prostřednictvím této funkce lze zasílat zprávy mezi jednotlivými uživateli v rámci jednoho počítače nebo i mezi jednotlivými články informačního systému. Jsou zde i evidovány případné chyby, které se při provozování aplikace vyskytnou.

## F6= Verze

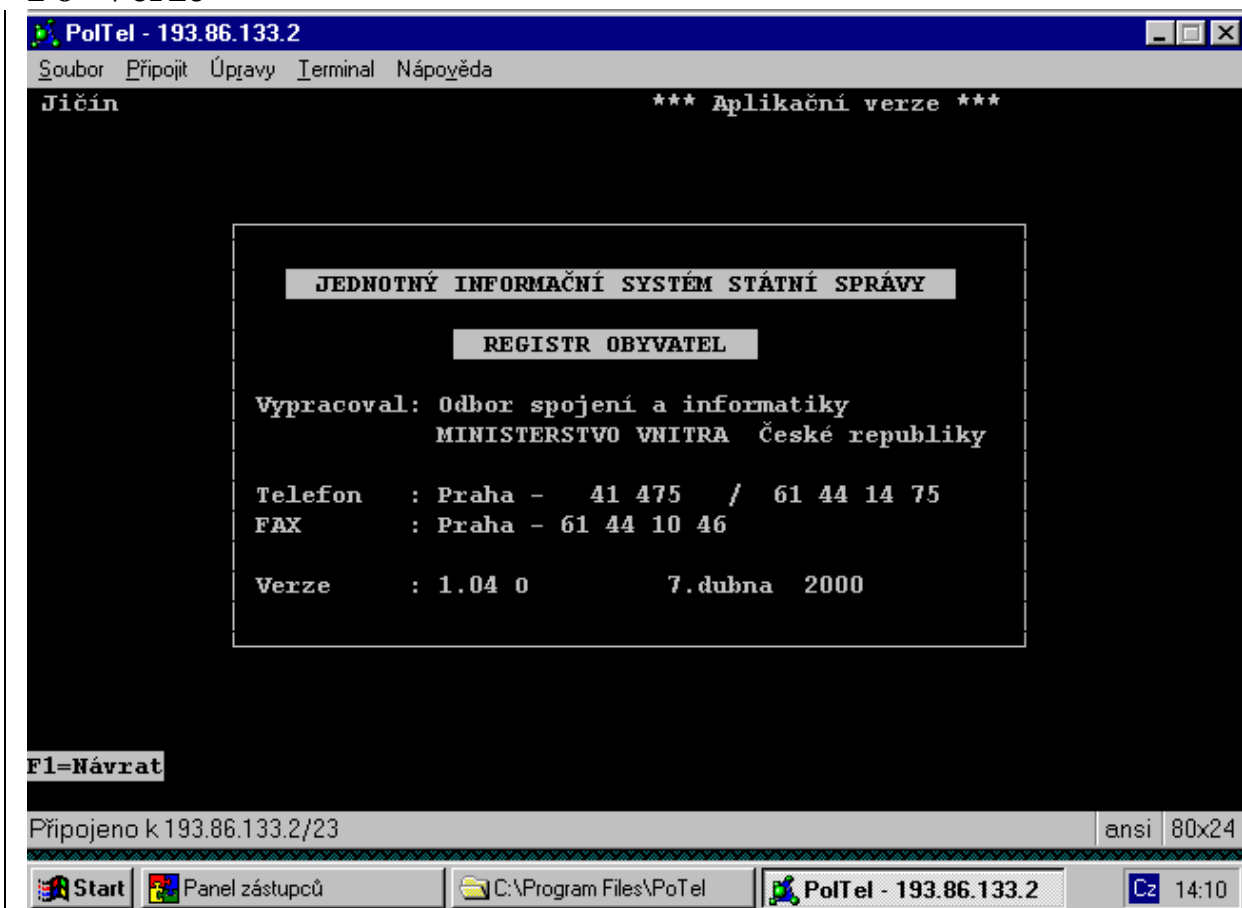

Tato volba umožňuje zjistit současnou používanou verzi.

## F7=Dot.operátor

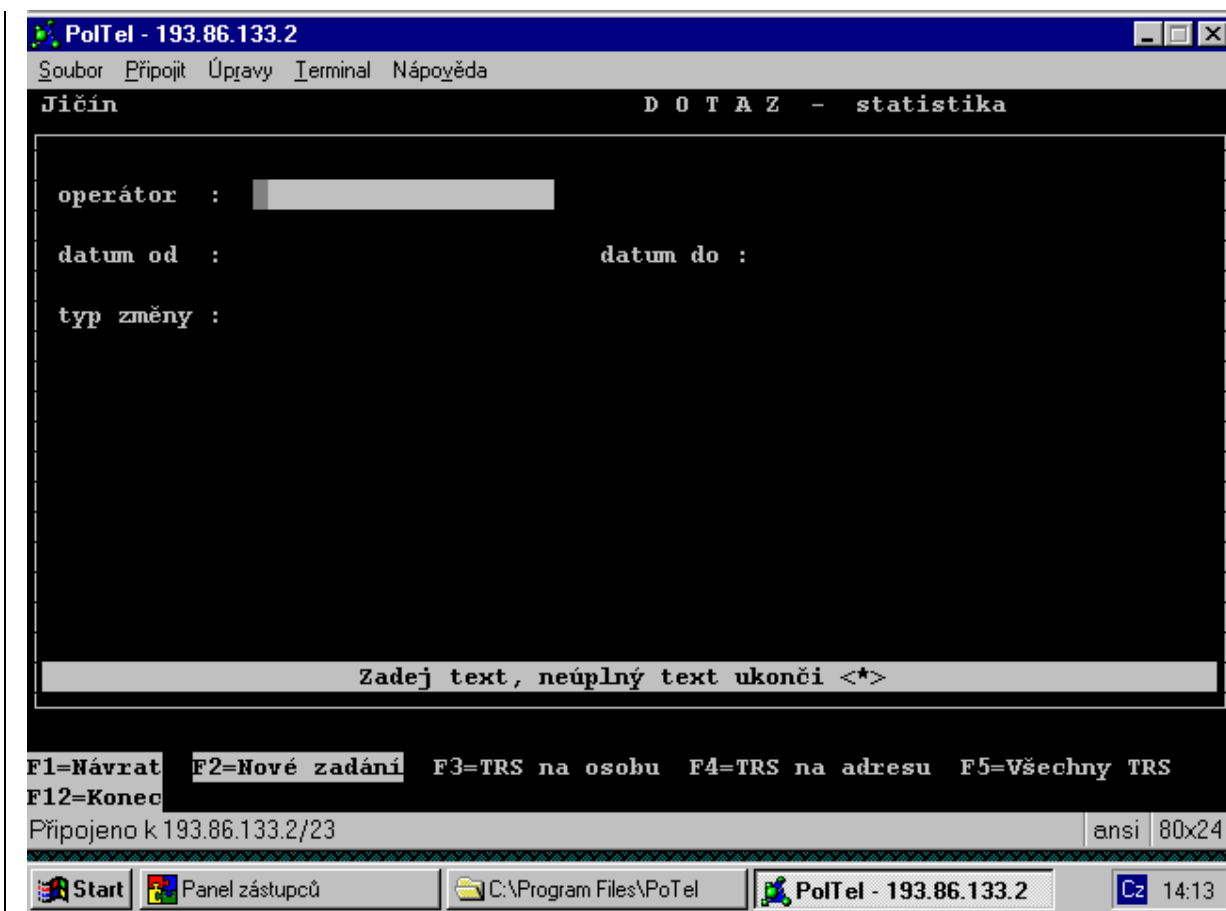

Zadáním jména uživatele, bez vyplnění časového intervalu a typu změny lze zjistit všechny transakce, které operátor (uživatel) za dobu svého působení provedl. Vyplněním "datumu od - do" a typu změny lze dotaz zkonkretizovat. Dále lze dotaz konkretizovat použitím kláves F3=změny týkající se osob, F4=změny týkající se adresy a F5=všechny změny dohromady.

## F8=Statist.správní

F2=Stav\_revizí

```
ArcTel - tester[1]
Soubor Editace Spojení Parametry Nápověda

Praha-východ STATISTIKY správní

      S T A V   R E V I Z Í   V   D A T O V Ě M   F O N D U
-----

Počet neodrev.          Počet část. odrev.          Počet odrev
=====
      1777                939                119452

Celk. počet na TP -živi  Počet odstěhov.          Celkový počet -mrtví
=====
      96752                13293                12123

F1=Návrat F2=Stav_revizí F3=Statistiky od do F4=Reporty-odhlášky
F5=Reporty-transakce F12=Konec

telnet tester.cse.aa | ECHO 1 22 |CAP|NUM
```

F3=Statistiky\_od\_do

```
ArcTel - tester[1]
Soubor Editace Spojení Parametry Nápověda

Praha-východ STATISTIKY správní

datum od : 01.01.2000 datum do : 25.05.2000
Typ statistiky : Vzhledem k datumu účinnosti změny
-----
V DANÉM OBDOBÍ PROVÁDÍ TYTO STATISTIKY (počty osob):
1) Přihlášeno k trvalému pobytu
  1.1 Celkem 1.2 Z toho mladších 15ti let
    1.3 Z toho z jiného okresu 1.3.1 Celkem
    1.3.2 Z toho mladších 15ti let
    1.4 V rámci okresu 1.4.1 Celkem
    1.4.2 Z toho mladších 15ti let
2) Počet osob odstěhovaných z okresu 3) Ukončení trvalého pobytu
4) Narození 5) Zavedení do systému bez předchozího trvalého pobytu
6) Úmrtí
7) Počet osob jež měly v dané době sňatek
8) Počet osob jež měly v dané době rozvod
   Výběr poběží několik hodin, proto poběží na pozadí a bude zapsán
   /usr/acct/jis/reporty/sprastat020802
   Prohlížení - libovolná klávesa Potvrzení - <ENTER>

F1=Nové zadání F11=Potvrzení F12=Konec

telnet tester.cse.aa | ECHO 80 20 |CAP|NUM
```

## F4 = reporty - odhlášky

```
ArcTel - tester[1]
Soubor Editace Spojení Parametry Nápověda

Praha-východ                               STATISTIKY správní

Od 30 07  Report soubory jsou v adresáři:
Od 29 07      /usr/acct/jis/reporty
Od 25 07  ve formátu: Od_DD_MM, kde
Od 22 07                                     DD - den zápisu do souboru
Od 12 07                                     MM - měsíc
Od 27 06
Od 26 06      Zásady práce s reporty:
Od 06 06  - pověřený pracovník s prioritou musí reporty
Od 23 05  kontrolovat a řešit
Od 22 05  - report je možné vytisknout na tiskárně připojené
Od 21 05  k terminalu
Od 06 05  - po vyřešení je nutné report soubor smazat
Od 03 05  - funkce zobrazí pouze prvních 14 report souborů (jinak
Od 30 04  je nutné funkci spustit opakovaně)
-----
Ctrl-V zobrazit   Ctrl-P vytisknout   Ctrl-U zrušit   Esc-Návrat

telnet tester.cse.aa | ECHO 6 3 | CAP NUM
```

## F5 = reporty - transakce

```
ArcTel - tester[1]
Soubor Editace Spojení Parametry Nápověda

Praha-východ                               STATISTIKY správní

TRS141.250901 Report soubory jsou v adresáři:
TRS130.240901      /usr/acct/jis/reporty
TRS140.210901  ve formátu: TRS1XX.MMDDYY, nebo sprastatYYDDMM kde
                                     DD - den zápisu do souboru
                                     MM - měsíc
                                     YY - rok

      Zásady práce s reporty:
- pověřený pracovník s prioritou musí reporty
  kontrolovat a řešit
- report je možné vytisknout na tiskárně připojené
  k terminalu
- po vyřešení je nutné report soubor smazat
- funkce zobrazí pouze prvních 14 report souborů
  (jinak je nutné funkci spustit opakovaně)
-----
Ctrl-V zobrazit   Ctrl-P vytisknout   Ctrl-U zrušit   Esc-Návrat

telnet tester.cse.aa | ECHO 6 3 | CAP NUM
```



## F9=Test odezvy

PoTel - 193.86.133.2

Soubor Připojit Úpravy Terminal Nápověda

Jičín **MĚŘENÍ ODEZVY SYSTÉMU**

TESTOVÁNÍ ODEZVY SYSTÉMU JISadr: V ZÁVISLOSTI NA POČTU UŽIVATELŮ

-----

Odezva systému se měří při zpracování dotazu na osobu. Údaje o přesných dobách odezvy jsou v tabulce msr\_prot, průměrná zpoždění v tabulce msr\_sum. Pro rychlou informaci slouží volba "Report".

Údaje k poslednímu dokončenému měření :

č.měř.	poč.term.	prům.odezva	paměť
0	0	0:00.000	

Číslo aktuálního měření : 0

F1=Návrat F2=Začátek měření F3=Konec měření F4=Report F12=Konec

Připojeno k 193.86.133.2/23 ansi 80x24

Start Panel zástupců C:\Program Files\PoTel PoTel - 193.86.133.2 Cz 14:29